

**RENDICION PÚBLICA DE CUENTAS DE LA
GOBERNACION DEL VALLE DEL CAUCA
PARA EL MUNICIPIO GUACARÍ**

***“Un derecho de la ciudadanía y un deber de
los servidores públicos elegidos por voto
popular”***

Diciembre de 2007

La Gobernación del Valle del Cauca presenta los resultados de la gestión realizada en cada uno de los municipios Vallecaucanos entre el primero de Enero de 2004 y el 31 de Diciembre de 2007, donde la prioridad ha sido la inversión social, fundamentada en el principio, según el cual, la democracia tiene sentido si primero son las personas, empezando por los niños y las niñas.

A continuación se registra una síntesis presentación de los resultados obtenidos por la Gobernación del Valle del Cauca en lo referente a la situación financiera del Departamento entre enero de 2004 y diciembre de 2007 y posteriormente se presenta la rendición de cuentas para el municipio.

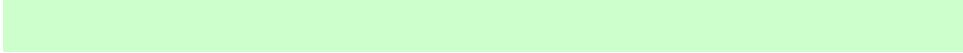

EJE DE GOVERNABILIDAD Y DESARROLLO INSTITUCIONAL GOBERNACION DEL VALLE DEL CAUCA

Mejorar la gobernabilidad a partir de la defensa y administración responsable y transparente del patrimonio público, a través del diálogo social, la concertación y la participación ciudadana es el propósito central de este eje.

Para su implementación se han puesto en marcha las políticas de: Fortalecimiento de las Finanzas Públicas, Diálogo Social y Defensa del Patrimonio Público. Entre ellas existe una estrecha interrelación pues la mejor forma de garantizar gobernabilidad no solo es contar con una administración fiscal y financieramente viable para poder llevar a cabo los programas de inversión, especialmente la social, sino que también se requiere avanzar en una cultura de la defensa de lo público y abrir los espacios de participación en la concertación y ejecución de las políticas públicas de manera que permitan generar procesos de inclusión social y fortalecimiento de la legitimidad institucional.

POLITICA DE FORTALECIMIENTO DE LAS FINANZAS PÚBLICAS

Esta política consiste en lograr la viabilidad financiera y fiscal de la administración central y descentralizada aplicando las siguientes estrategias:

a) Mejoramos los ingresos

Por primera vez en la historia de la Gobernación del Departamento del Valle del Cauca en el año 2006 los ingresos totales superaron el billón de pesos. A diciembre del año 2007 se recaudaron \$1.2 billones de pesos.



* Incluyendo la condonación del préstamo de educación por \$96 mil millones, los ingresos del 2004 ascenderían a \$970.000 mil millones.
** Ingresos recaudados a Dic. 10/07 más proyección a Dic. 31/07.
Fuente: Secretaria de Hacienda Departamental

b) Disminuimos los gastos de funcionamiento en el marco del ajuste fiscal

Al 31 de diciembre del año 2007 el indicador de cumplimiento de la Ley 617 fue del 45.1%. La aplicación de esta Ley se ha hecho sin afectar el bienestar social de los trabajadores, a quienes les hemos incrementado los salarios en varios puntos por encima de la inflación causada y se han pagado puntualmente las mesadas de más de 6.800 pensionados.

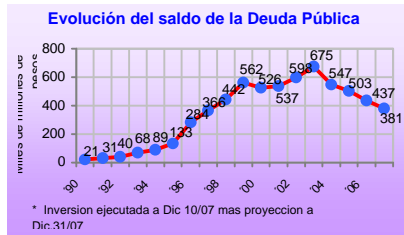

Mediante acuerdo con la Banca de Dic. 27/06, con participación del Ministerio de Hacienda y Crédito Público, se consiguió un ahorro de \$13 mil millones, los cuales fueron destinados a inversión social. Adicionalmente, se logró una ampliación en los períodos de pago hasta el 2012, así como la eliminación del pago de intereses equivalentes al DTF a partir de Octubre del 2006 en el denominado tramo II de la deuda.

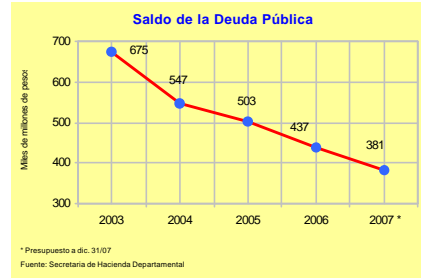

c) Rebajamos y Renegociamos la Deuda Pública del Departamento

Al 31 de diciembre de 2007, la deuda pública del Departamento quedó en \$381 mil millones de pesos. De ésta manera la rebajamos durante el periodo de nuestro gobierno en \$294 mil millones de pesos.

En el año 2004 el Ministerio de Hacienda y Crédito Público le condonó al Departamento Deuda Pública por \$96.822 millones como reconocimiento del manejo responsable de los recursos de educación. En conjunto, estas acciones dieron cumplimiento a la meta de disminuir el endeudamiento del Departamento y de hacerlo viable y sostenible financieramente.



d) Incrementamos la inversión, priorizando la social

El total de lo invertido en estos cuatro años de gobierno, incluyendo los programas sociales, fue de 2.4 billones de pesos, cifra sin precedentes en la historia del Departamento del Valle del Cauca.

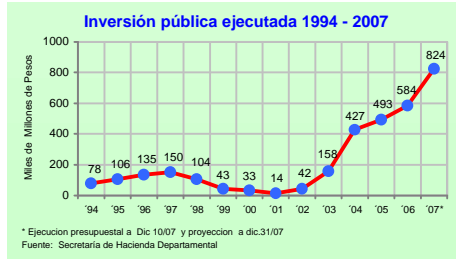

e) Cumplimos con la Ley 358 de 1997 que fija los límites establecidos para el endeudamiento de las entidades públicas

Con los acuerdos de reestructuración de la deuda, y su consiguiente reducción, se logró que el Departamento en el 2007 cumpliera con los límites establecidos por la Ley 358 para el endeudamiento de las entidades públicas, motivo por el cual hemos sido ubicados por la Dirección General de Apoyo Fiscal del Ministerio de Hacienda en situación de semáforo verde, lo cual significa que la Gobernación ha llevado el endeudamiento a niveles financieramente sostenibles.

f) Fortalecimos las Cuentas o Fondos Especiales de Pensiones

La Gobernación del Valle del Cauca fortaleció las provisiones de recursos que a mediano plazo permitirán asegurar la sostenibilidad del pago de las pensiones.

Depósitos en Fondos de Pensiones al 2007 (*)		
Fondo de Pensiones	Valor Depositado	Entidad donde esta Consignado
Fondo de Pensiones Territoriales – FONPET	\$379 mil millones de pesos	Cuenta especial del Ministerio de Hacienda y Crédito Público.
Fondo de Pensiones del Valle del Cauca – FODEVAC (Sector Salud)	\$73 mil millones de pesos	Fiducia del Banco Cafetero
Fondo de Pensiones del Departamento -	\$14 mil millones	Fiduciaria Popular
Fondo de Pensiones de Telepacífico	\$1.117 millones	Fiducafe
Fondo de Pensiones de la Biblioteca Departamental	\$573 millones	Fidupopular
Fondo de Pensiones Beneficencia del Valle	\$370 millones	Fiducafe
Fondo de Pensiones de la Industria de Licores del Valle	\$17 mil millones de pesos	Infivalle
TOTAL	\$485.060 mil millones de pesos	

En el caso del Fonpet, nos colocamos al día con los aportes de los años 2.000 al 2.002 que no habían sido pagados.

g) Aprobamos un presupuesto total de \$1.4 billones de pesos, para la vigencia del 2008, de los cuales el 59% será para inversión, principalmente la social

El Presupuesto de la Administración Central del Departamento para la vigencia fiscal 2008, presenta un incremento del 15.6% al pasar de \$1.25 billones en el 2007 a \$1.46 billones en el 2008, de los cuales \$871 mil millones de pesos están destinados para inversión, principalmente en lo social.

MUNICIPIO DE GUACARI

I. DATOS GENERALES

GENERALIDADES

Fecha de Fundación: 1570
 Fundador: Juan López de Alaya
 Altitud: 966 metros sobre el nivel del mar
 Extensión: 167 Km²
 Temperatura promedio: 20 °C
 Nombre del actual Alcalde: Fabio Humberto Navarro
 Categoría del municipio: Sexta (6ª)
 Número de Concejales: Trece (13)
 Presidente del Concejo Municipal: William Angulo

DEMOGRAFIA

CENSO 2005	HOMBRE	MUJER	TOTAL	Par %
Total Valle	1,944,995	2,107,540	4,052,535	
Total Guacarí	15,278	15,777	31,055	1%
Urbana	8,852	9,437	18,289	0%
Rural	6,426	6,340	12,766	0%
Edades	Hombre	Mujer	Total	Par %
0 - 4	1,360	1,305	2,665	9%
5 - 9	1,628	1,453	3,081	10%
10 - 14	1,674	1,695	3,369	9%
15 - 19	1,481	1,444	2,925	9%
20 - 24	1,131	1,239	2,370	8%
25 - 59	6,411	7,070	13,481	43%
60 - 75+	1,593	1,571	3,164	10%
Total Viviendas	Total Hogares	Total Unidades Económ.	Total Unid. Agropec	Total LEAS
7.648	8.039	1.190	1.038	7

LEAS: Lugares Especiales de Alojamiento (Cárceles, Ancianatos, Orfanatos, etc.).

POBLACION ENCUESTADA POR EL SISBEN

SISBEN	Población Total Encuestada por el Sisbén Con Corte a Agosto de 2006			
	Hombres	Mujeres	Total	Part %
Nivel I	2813	2.928	5.741	20%
Nivel II	9.977	10.818	20.795	73%
Nivel III	907	1.003	1.910	7%
Nivel IV, V y VI	12	19	31	0%
Total	13.709	14.768	28.477	100%
Urbana	8,030	8,842	16,872	59%
Rural	5,679	5,926	11,605	41%

Fuente: DNP – Secretaría de Planeación Departamental

El 93% de la población de Guacarí se puede considerar pobre (niveles 1 y 2 del SISBEN). La población total encuestada por el SISBEN, 28.477 personas, supera la población total arrojada por el censo, 31.055, en 2.523 habitantes. No obstante, no se pueden descartar duplicidades de encuestas o población flotante.

COBERTURAS – SERVICIOS PUBLICOS

COBERTURAS – CENSO 2005	TOTAL	URBANA	RURAL
% Viviendas con Acueducto	86%	99%	87%
% de Vivienda con Alcantarillado	81%	99%	74%
% de Vivienda con Electricidad	90%	99%	96%
% de Vivienda con Telefonía Fija	37%	55%	21%
% de Vivienda con Gas	34%	64%	1%

**NIVEL EDUCATIVO ALCANZADO
POR LA POBLACION –CENSO 2005**

	Total	Urbana	Rural
Total	100.0%	100.0%	100.0%
Ninguno	8%	7%	10%
Preescolar	4%	5%	4%
Primaria completa	15%	15%	16%
Primaria incompleta	26%	23%	30%
Secundaria completa	4%	4%	4%
Secundaria incompleta	16%	16%	17%
Media académica completa	13%	15%	11%
Media académica incompleta	3%	3%	2%
Media técnica completa	2%	2%	1%
Media técnica incompleta	0%	0%	0%
Normalista completa	1%	1%	0%
Normalista incompleta	1%	1%	1%
Técnico profesional	1%	2%	1%
Tecnológica	1%	1%	1%
Profesional	3%	5%	1%
Especialización	1%	1%	0%
Maestría	0%	0%	0%
Doctorado	0%	0%	0%
Sin información	0%	0%	1%

Según el censo del 2005 los años cursados de estudio completos e incompletos por la población total de Guacarí es la siguiente: 46% primaria, 21% secundaria, 14% media, 2% técnico y 1% profesional.

**ASISTENCIA EDUCATIVA Y
COBERTURA EN SALUD**

TASA DE ASISTENCIA ESCOLAR POR RANGOS DE EDAD	
Municipio	Guacarí
Preescolar 3-5	68,5%
Primaria 6-10	95,9%
Secundaria 11-17	84,1%
Postsecundaria 18-26	19,5%
Postsecundaria 27 y más	2,7%

Fuentes: Censo de población 2005.

COBERTURA EN SALUD				
	2003	2004	2005	2006
Afiliados Régimen Subsidiado ⁽¹⁾	9.484	10.083	10.601	10.970
Afiliados Régimen Contributivo ⁽²⁾	12.339	11.055	11.468	12.924
Total Afiliados	21.823	21.138	22.069	23.894
Proyecciones de población ⁽³⁾	32.830	33.099	33.359	-
% Población Cubierta	66%	64%	66%	-

Fuentes: (1) Secretaría de Salud Departamental. (2) Supersalud. (3) Secretaría de Planeación Departamental – Se utilizan las proyecciones de población con base en el censo de 1993 para hacer comparables las coberturas por años.

En salud se observa un mayor incremento en cobertura a partir del 2003, lo cual refleja el énfasis que se está haciendo en la inversión social.

OTROS INDICADORES ARROJADOS POR EL CENSO DEL 2005



BOLETÍN

Censo General 2005
Perfil Guacarí – Valle del Cauca



4 de 4



Reseña Municipal

Alcalde: Fabio Humberto Navarro Pedraza

Fecha de censo: 26/01/06-06/03/06

Director Departamento: Dr. Ernesto Rojas Morales

Subdirector: Dr. Pedro José Fernández Ayala

Directora de Censos y Demografía: Dra. Camela Sierra Ríos

Coordinador General: Dr. Luis Hernández Pérez Carrero

Tipo de Censo: Urbano
Equipo: Sardi Perera, Francisco Arboleda H., Wilmaris Bustos Macías, Carlos Sánchez Rana, Luis Gallegos Ramirez, Luz Mercedes Medina, Claudia Helen González, Anabelo Rodríguez C.

ICORVIC:
 En el mes de julio de 2005, el Instituto Colombiano de Estadística –ICORVIC– le envió al ICAE la certificación de perfil de la calidad a su Sistema, analizado y aprobado con un puntaje de 98,96 (escala internacional 100 000 000).

Para mayor información visite nuestra página web: www.icae.gov.co

4. Módulo de Económicas

Establecimientos según actividad

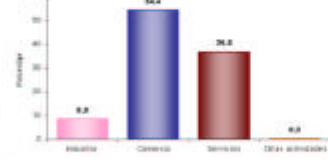

El 8,5% de los establecimientos se dedican a la industria; el 54,4% a comercio; el 36,0% a servicios y el 0,3% a otra actividad.

Establecimientos según escala de personas ocupadas el mes anterior al censo

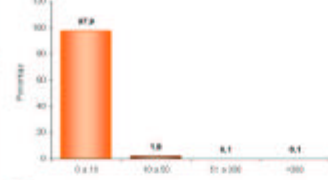

El 97,9% de los establecimientos ocupó entre 1 y 10 empleos el mes anterior al censo.

Establecimientos según escala de personal por actividad económica

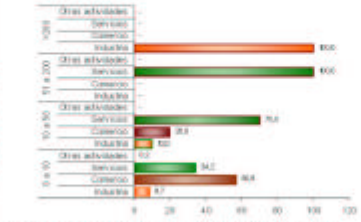

En los establecimientos con mayor número (0 a 10 empleos) el Comercio (54,9%) es la actividad más frecuente y en el grupo de 10 a 50 personas la actividad principal es Servicios (70,0 %).

5. Módulo de Agropecuarias

Unidades Censales con actividad agropecuaria asociada



El 65,6% de las viviendas rurales ocupadas, con personas presentes el día del censo, tenían actividad agropecuaria.

Unidades censales con actividades agrícola, pecuaria y piscícola asociadas

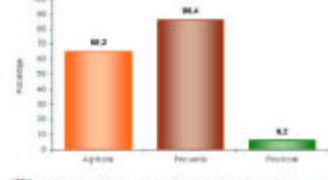

Porcentaje de viviendas rurales ocupadas, con personas presentes el día del censo, y que tenían actividad agropecuaria: Agrícola 65,3%, pecuaria 86,4%, piscícola 6,2%. La mayoría de las viviendas tiene simultáneamente 2 o 3 tipos de actividades.

Tipos de cultivos en las unidades censales

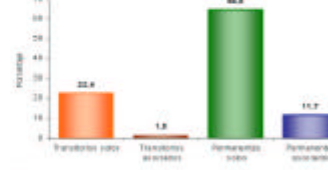

Del total de cultivos asociados a la vivienda rural el 22,4% corresponde a transitorios solos, el 1,5% a transitorios asociados, el 64,5% a permanentes solos y el 11,7% a permanentes asociados.

Elaboró y revisó: 2010/06
 Validó y aprobó: 2010/07
 Información correspondiente a la población censada en hogares particulares.



Reseña Municipal

Alcalde: Fabio Humberto Navarro Piedrahíta

Fecha de censo: 26/01/06-06/03/06

Director Departamento: Dr. Ernesto Rojas Morales

Subdirector: Dr. Pedro José Fernández Ayala

Directora de Censos y Demografía: Dra. Camacho Sierra Ríos

Coordinador General: Dr. Luis Hernando Páez Carrero

Equipo de Coordinación en:
 Edgar Sardi Parra
 Francisco Arboleda El
 Wilmar Bustos Macías
 Carlos Sánchez Rivas
 Luis Guillermo Sánchez
 Luz Marica Medina
 Claudia Helen González
 Andrés Rodríguez C.

ICOTEC
 En el mes de Julio de 2005, el Instituto Colombiano de Estudios Técnicos - ICOTEC - le entregó al Censo la certificación de gestión de la calidad a su Sistema, evaluado y aprobado con éxito en la Norma Internacional ISO 9001:2000.

Para mayor información visite nuestra página web: www.dane.gov.co

1. Módulo de Viviendas

Tipo de vivienda

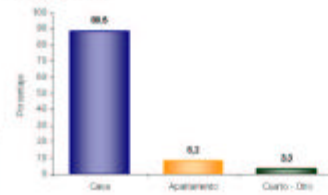

El 88,5% de las viviendas de Guacarí son casas.

Servicios con que cuenta la vivienda

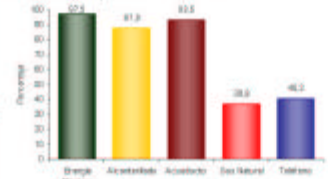

En Guacarí:

- El 97,5% de las viviendas tiene conexión a Energía Eléctrica.
- El 36,8 % tiene conexión a Gas Natural.

Hogares con actividad económica.



El 7,3% de los hogares de Guacarí tienen actividad económica en sus viviendas.

Hogares según número de personas

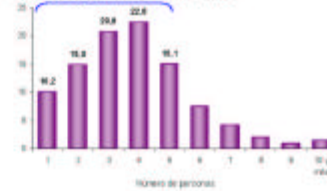

Aproximadamente el 60,7% de los hogares de Guacarí tiene 4 o menos personas.

2. Módulo de Hogares

Número de personas por hogar

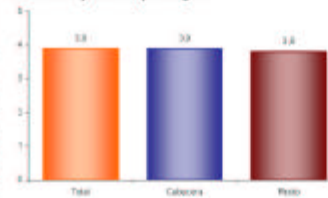

El número de personas por hogar en Guacarí es de 3,9.

Personas viviendo en el exterior

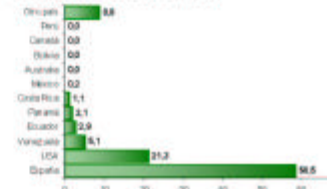

Se evidencia:

- Del total de hogares de Guacarí el 4,4% tiene experiencia migratoria internacional.
- Del total de personas de estos hogares residentes de forma permanente en el exterior el 58,5% está en España, el 21,3% en USA y el 5,1% en Venezuela.



DANE

BOLETÍN
Censo General 2005
Perfil Guacarí – Valle del Cauca



2 de 4



Reseña Municipal

Alcalde: Fabio Humberto Navarro Piedraíta

Fecha de censo: 26/01/06-06/03/06

Director Departamento: Dr. Ernesto Rojas Morales

Subdirector: Dr. Pedro José Fernández Ayala

Directora de Censos y Demografía: Dra. Camelia Sierra Ríos

Coordinador General: Dr. Luis Hernando Páez Carrero

Equipo de Coordinación en:
 Edgar Sardi Parra
 Francisco Albaladejo
 Wilmar Rodríguez Macías
 Carlos Sánchez Rivas
 Luis Guillermo Ramírez
 Luz Mercedes Medina
 Claudia Helen González
 Anabel Rodríguez C.

ICOTREC
 En el mes de julio de 2005, el Instituto Colombiano de Estudios Técnicos - ICOTREC - le entregó al Censo la certificación de gestión de la calidad a su Sistema, evaluado y aprobado con 100% en la Norma Internacional ISO 9001:2000.

Para saber más acerca de este estudio págese visito www.dane.gov.co

3. Módulo de Personas

Población por sexo

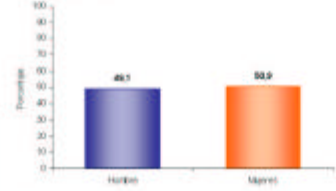

Del total de la población de Guacarí el 49,1% son hombres y el 50,9% mujeres.

Estructura de la población por sexo y grupos de edad

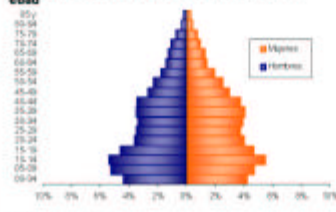

Se evidencia:
 • Efecto de la migración por sexo y edad y sobre mortalidad masculina.

Pertenencia étnica

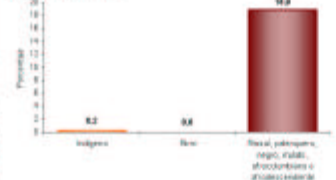

El 18,9% de la población residente en Guacarí se reconoce como Racea, palenquera, negro, mulato, afrocolombiano o afrodescendiente.

Tasa de alfabetismo de la población, cabecera resto

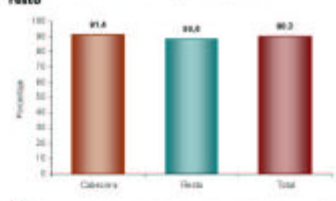

El 90,3% de la población de 5 años y más de Guacarí sabe leer y escribir.

Asistencia escolar

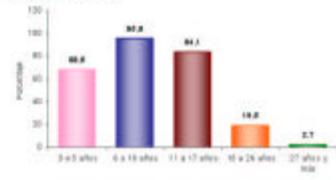

El 68,5% de la población de 3 a 5 años asiste a un establecimiento educativo formal; el 95,5% de la población de 6 a 10 años y el 84,1% de la población de 11 a 17 años.

Nivel educativo



El 41,4% de la población residente en Guacarí, ha alcanzado el nivel básica primaria y el 36,1% secundaria; el 3,2% ha alcanzado el nivel profesional y el 1,0% ha realizado estudios de especialización, maestría o doctorado. La población residente sin ningún nivel educativo es el 8,1%.

Diseño y revisión: []
 Validó y aprobó: []

Información correspondiente a la población censada en hogares particulares



BOLETÍN

Censo General 2005

Perfil Guacarí – Valle del Cauca



3 de 4



Reseña Municipal

Alcalde: Fabio Humberto Navarro Piedrahíta

Fecha de censo: 26/01/06-06/03/06

Director Departamento: Dr. Ernesto Rojas Morales

Subdirector: Dr. Pedro José Fernández Ayala

Directora de Censos y Demografía: Dra. Camela Sierra Ríos

Coordinador General: Dr. Luis Hernando Páez Carrero

Equipo de Elaboración de:
 Edgar Sardi Peraza
 Francisco Alzate de
 Wilmar Rodríguez Macías
 Carlos Sánchez Rivas
 Luis Guillermo Ramírez
 Luz Maritza Medina
 Claudia Helen González
 Anabel Rodríguez C.

ECOMEC
 En el mes de julio de 2005, el Instituto Colombiano de Estudios Técnicos - ECOMEC - le entregó al Censo la certificación de gestión de la calidad a su Sistema, evaluado y aprobado con base en la Norma Internacional ISO 9001:2000.

Para saber más acerca de este censo visite el sitio www.dane.gov.co

Estado conyugal

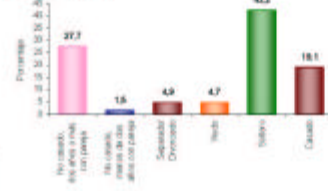

El 29,1% de las personas de 10 años y más de Guacarí viven en unión libre.

Prevalencia de limitaciones permanentes por sexo

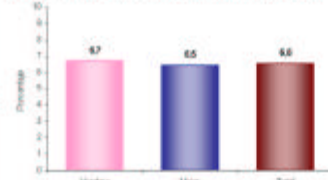

El 6,6% de la población de Guacarí presenta alguna limitación permanente. El 6,7% en los hombres y el 6,5% en las mujeres.

Prevalencia de limitaciones permanentes por grupos de edad y sexo

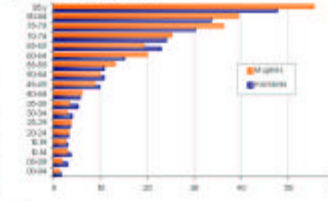

Las limitaciones permanentes aumentan con la edad. El 60% de la población en esta condición se presenta a partir de los 40 años.

Distribución de la población según lugar de nacimiento

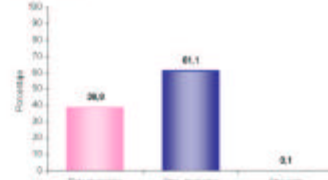

El 61,1% de la población de Guacarí nació en otro municipio.

Residencia de 5 años antes (población de 5 años o más)

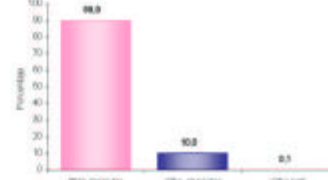

El 10,0% de la población mayor de 4 años residente actualmente en Guacarí procede de otro municipio y el 0,1% de otro país.

Causa cambio de residencia



El 60,1% de la población de Guacarí que cambió de residencia en los últimos cinco años lo hizo por razones familiares. El 21,2% por dificultad para conseguir trabajo; el 7,3% por otra razón y el 3,5% por amenaza para su vida.

Datos y revisión: 20/05/06
 Validó y aprobó: 1/07/06

Información correspondiente a la población censada en hogares particulares

INVERSIÓN

La inversión total del Departamento entre enero de 2004 y Diciembre de 2006 fue de **2 billones 383.273 millones de pesos**, desvirtuando los pronósticos que no veían posible reactivar la inversión antes del 2008.

En Guacarí la gestión del Departamento entre enero de 2004 y diciembre de 2007 permitió una inversión de \$ 34.829 millones de pesos.

INVERSION EN GUACARI	Acumulado Ene 04 - Dic 07	Part %
Infraestructura	\$ 932.675.376	2,68%
Agricultura	\$ 91.432.793	0,26%
Cultura y Turismo	\$ 192.423.165	0,55%
Desarrollo Social	\$ 101.166.710	0,29%
Educación	\$ 27.187.612.985	78,06%
Equidad de Género	\$ 8.628.277	0,02%
Gobierno	\$ 66.851.344	0,19%
Salud	\$ 2.822.815.911	8,10%
Vivienda	\$ 380.932.588	1,09%
Fortalecimiento Nutricional (1)	\$ 814.521.281	2,34%
Infivalle	\$ 59.508.387	0,17%
Biblioteca	\$ 30.807.537	0,09%
Bellas Artes	\$ 24.247.840	0,07%
Indervalle	\$ 230.198.090	0,66%
UES	\$ 527.553.482	1,51%
Recreavalle	\$ 97.230.397	0,28%
Imder Municipal	\$ 78.406.015	0,23%
P.A.A.R.	\$ 17.537.581	0,05%
Acuavalle	\$ 1.132.887.809	3,25%
ERT	\$ 32.000.000	0,09%
Total	\$ 34.829.437.568	100,00%

Este programa incluye Desayunos y Almuerzos Escolares y Complemento Nutricional.

La inversión en Guacarí estuvo dirigida principalmente a lo social con énfasis en educación (78,06%), salud (8,10%), saneamiento básico (4,82%) y en fortalecimiento nutricional (2,34%), principalmente.

En la inversión total en educación se incluyen los servicios educativos que entre enero de 2004 y diciembre de 2006 ascendieron a \$ 27.187 millones, representados principalmente por nómina de docentes, personal administrativo y ampliación de cobertura, tal como lo establece la sentencia de la Corte Constitucional C-151 de abril de 1995). Esta inversión se realizó con recursos del Sistema General de Participaciones SGP, y se especifica su valor para diferenciarla del resto de la inversión efectuada en educación.

Igualmente, la inversión en salud también incluye el servicio del personal de salud que atiende a la población en la red pública hospitalaria.

II. BIENESTAR SOCIAL

PROGRAMA DE FORTALECIMIENTO NUTRICIONAL

Municipio	238.172.773
ICBF	720.715.920
TOTAL	1.1.634.759.974

Fuente: Despacho de la Gestora Social del Departamento

DESAYUNOS Y ALMUERZOS ESCOLARES

Los Desayunos y Almuerzos Escolares son una prioridad social para el Departamento que no sólo contribuyen a mejorar el estado nutricional de los estudiantes de bajos recursos de las escuelas públicas, sino que también incentiva la vinculación, la permanencia de los estudiantes en las mismas y su rendimiento académico. Igualmente, se dinamiza la economía del municipio al adquirir los insumos a los productores locales, genera empleo directo con las manipuladoras de alimentos y se promueve la participación ciudadana a través de la veeduría que la comunidad ejerce al programa.

ESTUDIANTES BENEFICIADOS CON DESAYUNOS Y ALMUERZOS ESCOLARES PERIODO 01 ENE 2004 – 31 DIC 2007	
ITEM	VALOR
Desayunos Escolares	6.965
Almuerzos Escolares	800
N° de Operadores	1
N° de Sedes Educativas	17
N° de Comités Operativos Locales	17
N° de Comités Técnicos	1

Fuente: Despacho de la Gestora Social del Departamento

INVERSION ACUMULADA 2004 -2007 EN DESAYUNOS Y ALMUERZOS ESCOLARES	
Entidad	Inversión Realizada
Gobernación	675.871.281

COMPLEMENTO NUTRICIONAL

En cuanto al programa de Complemento Nutricional, éste se orienta a menores de 5 años de edad y madres gestantes y lactantes, de estratos 1 y 2, con el propósito de mejorar el estado nutricional de la infancia en situación de pobreza desde sus primeros años de vida. El complemento consiste en entregar semanalmente un kilo de arroz, una libra de arveja y una libra de lenteja, un kilo de panela y 380 gramos de leche en polvo.

La inversión realizada de este programa es realizada por el departamento y se cuenta con otros aportes en especie por parte de la Diócesis del Valle, Comfandi y Fundaps.

El Programa Complemento Nutricional inició en diciembre del 2005 y progresivamente se fueron sumando municipios hasta cubrir la totalidad de los municipios del departamento mediante la entrega de 2'380.143 complementos que beneficiaron a 38.308 familias en todo el departamento.

Además de la entrega de los complementos, el programa realiza seguimiento al estado de salud nutricional de los beneficiarios. Paralelamente, el programa contribuye a la convivencia familiar y comunitaria a través de charlas, talleres y diplomados con temas relacionados con principios y valores para ayudar a una sana convivencia. También, se incentiva y apoya la conformación de

unidades productivas mediante capacitación en oficios y empresarial.

De la mano de este trabajo se ha logrado estimular la participación comunitaria a través de la veeduría ciudadana por lo que en cada parroquia de Andalucía se ha constituido un Comité de Seguimiento.

GUACARI	Acumulado Enero de 2004 - Diciembre de 2007
N° de complementos nutricionales entregados	26.090
N° de menores de 5 años atendidos	421
N° de madres gestantes y lactantes atendidos	72
Inversión en Complemento Nutricional -	\$ 210.514.000
N° de menores de 5 años con seguimiento de control y desarrollo	0

Fuente: Despacho de la Gestora Social del Departamento

ECOHUERTAS

Se implementaron 18 ecohuertas en igual número de sedes educativas del municipio, donde se entregaron kits agrícolas y pecuarios. La inversión en el programa para este municipio fue de \$ 15'124.546.

La producción de estas ecohuertas, en la que participa toda la comunidad educativa, tiene por finalidad propiciar una experiencia pedagógica, fomentar hábitos nutricionales saludables y proveer insumos para los Desayunos y Almuerzos Escolares e incluso le apunta a contribuir a la elaboración de almuerzos escolares.

SALUD

La inversión en el sector Salud esta orientada a la recuperación de la Red de Prestación de Servicios de Salud, que incluye la contratación con el hospital San Roque. La ampliación del régimen subsidiado de salud y la inversión en psicólogos escolares para brindar atención a la población pobre no asegurada (énfasis en madres y niños), así como la dotación y adecuación física del hospital y los centros y puestos de salud, programas de salud pública para la tercera edad, a través de los ancianatos, y programa de psicólogos escolares, entre otros.

ACCIONES EN SALUD	Acum Ene 04 a Dic 07
% cobertura en Vacunación en menores de 5 años (Triple Viral-MMR) Sarampión, Paperas, Rubéola (Para verificar Esquemas Completos Vacunación)	88.1%
% cobertura en Vacunación en recién nacidos (BCG) Tuberculosis	73%
N° de menores de 5 años cubiertos con el programa de complemento nutricional	437
N° Total de mujeres gestantes y/o lactantes atendidas por el programa de complemento nutricional	63
No. De IPS publicas y privadas verificadas en sus condiciones de habilitación	11
N° de Mujeres afiliados al Régimen Subsidiado de Salud	10.352
N° de Hombres afiliados al Régimen Subsidiado de Salud	618
No. Menores de edad afiliados al régimen subsidiado de salud	101

Fuente: Secretaría de Salud Departamental

PROGRAMA DE PSICOLOGOS ESCOLARES	Acumulado Ene 04 a Dic 07
No. De psicólogos escolares por municipio (totalizar los psicólogos asignados a las instituciones educativas de cada municipio)	8
No. De estudiantes atendidos por los psicólogos escolares	6.158
No. De Docentes Capacitados en talleres de convivencia y de prevención de consumo de sustancias psicoactivas	234
% de instituciones educativas con cobertura de psicólogos escolares	100%

Fuente: Secretaría de Salud Departamental

Entre enero de 2004 y diciembre de 2007, el departamento realizó una inversión total en salud en el Municipio de Guacarí por \$3.006 millones, la cual incluye, la contratación en el Hospital San Roque que asciende a \$2.389 millones

INVERSIÓN EN SALUD DESAGREGADA POR PROGRAMAS	Acumulado Ene 04 - Dic 07
Inversión en salud desagregada por programas y por municipio	\$3,006,666,575.34
Inversión en sostenimiento y ampliación del régimen subsidiado de salud	\$ 208,920,767,.34
Inversión en Psicólogos Escolares	\$147,492,818
Instituciones Educativas con inversión del Programa Psicólogos Escolares: Jose Celestino Mutis, Simon Bolivar, General Santander, Jose Ignacio Ospina, Normal Superior Cervantes Saavedra Pedro Vicente Abadia	
Hospital San Roque	
Contratación realizada con Hospitales (Incluido el PAB y la atención de la población pobre no asegurada)	\$2,389,796,132

Fuente: Secretaría de Salud Departamental

De otro lado el Hospital Departamental Psiquiátrico extiende sus servicios al municipio a través de la atención de 9 pacientes, mediante la entrega de medicamentos psiquiátricos a población pobre no asegurada.

EDUCACION

Guacarí es un Municipio **NO CERTIFICADO** que a diciembre de 2007 registra 6.867 estudiantes desde pre-escolar hasta grado once, tanto en el sector oficial como no oficial. La inversión en educación es financiada principalmente con recursos del sistema general de participaciones – SGP.

EDUCACIÓN	Acumulado Ene 04 a Dic 07
Inversión en Nomina Educativa a Diciembre del 2007 (incluye aportes patronales ssf y aportes parafiscales)	\$ 19.861.145.038
Inversión Dotación Escolar	\$ 312.294.840
Adecuación de Infraestructura Inversión	\$ 303.047.008
Mochila Escolar Inversión	\$ 20.625.000
Transporte Escolar Inversión	\$ 37.000.000

Fuente: Secretaría de Salud Departamental

El programa **Mochila Escolar** busca dotar a estudiantes de bajos recursos de los útiles escolares básicos

Fuente: Secretaría de Educación Departamental.

MOCHILA ESCOLAR	Acumulado Ene 04 - Dic 07
No. De Estudiantes de grado cero, básica primaria y grado sexto beneficiados	3.979

Por su parte, el programa de **Transporte Escolar Gratuito** se ofrece en áreas rurales del municipio de gran dispersión para que estudiantes de bajos recursos puedan asistir a establecimientos educativos oficiales distantes al lugar de residencia.

PROGRAMA DE TRANSPORTE RURAL	Acumulado Ene 04 - Dic 07
N° de Estudiantes Beneficiados	836
Inversión en Transporte escolar	\$ 37.000.000

Fuente: Secretaría de Educación Departamental.

La adecuación en **infraestructura escolar** beneficiaron a 213 alumnos de 7 sedes educativas (José Celestino Mutis, Jorge Eliécer Gaitán, Augusto Domínguez, San

Lorenzo, Anexa Jose Manuel Saavedra G., Francisco Jose de Caldas, Jose Ignacio Ospina), con lo cual se proporciona un ambiente escolar en adecuadas condiciones de salubridad, comodidad y con normas de sismo – resistencia acordes a la normatividad vigente.

ADECUACIÓN DE INFRAESTRUCTURA EDUCATIVA	Acumulado Ene 04 - Dic 06
Nº de Estudiantes beneficiados	213
Nº de Sedes educativas adecuadas	6

Fuente: Secretaría de Educación Departamental.

Con la dotación de 6 instituciones educativas (José Ignacio Ospina, Simón Bolívar, Vicente Abadía, José Celestino Mutis, General Santander y Normal Superior Miguel de Cervantes Saavedra), en Guacarí se beneficiaron 5.531 estudiantes, incentivando el aprendizaje en los estudiantes matriculados y mejorando la oferta con mobiliario, implementos deportivos, tableros, pintura, laboratorios de física y química, material didáctico, bibliotecas, equipos de cómputo, herramientas agrícolas, instrumentos musicales, aulas especializadas y bibliotecas, entre otros.

DOTACIÓN DE INSTITUCIONES EDUCATIVAS	Acumulado Ene 04 - Dic 06
Nº de Estudiantes Beneficiados	5.531
Nº de Instituciones Educativas Beneficiadas	6
Nº Total de Docentes Cualificados en Cursos Largos y Cortos	180

Fuente: Secretaría de Educación Departamental.

En Guacarí se cualificaron 180 docentes a través de programas de capacitación, cursos de cualificación en temas como ganadería, piscicultura, especies menores, agroindustria, emprendimiento empresarial, ética, y actualización en áreas de lenguaje, matemáticas, ciencias naturales, sociales, ingles, educación artística, investigación

educativa, competencias laborales, formación en medios audiovisuales, Escuela Nueva, Aceleración de aprendizaje, Educa-TV, entre otros.

De otra parte, la implementación de metodologías educativas flexibles facilitó el acceso de niños y niñas a programas especiales (extra-edad, posprimaria, talentos especiales, etc) y la atención a población con condiciones especiales.

De igual forma, la Gobernación del Valle del Cauca implementó en Guacarí programas en las escuelas que permitieron fortalecer la convivencia escolar, constituyendo comités de resolución pacífica de conflictos, estableciendo pactos de convivencia y con estrategias formativas en Cátedra de Paz.

PROGRAMAS DE INNOVACIÓN PEDAGÓGICA Y ACCESO A LA EDUCACIÓN A TRAVÉS DE METODOLOGÍA FLEXIBLES	Acumulado Ene 04 - Dic 07
Nº de Beneficiados con el Programa Tele aulas- Educa TV	117
Nº de Beneficiados con el Programa de atención a estudiantes con talentos especiales	35
Nº de estudiantes beneficiados con la Cátedra afrocolombiana	450

Fuente: Secretaría de Educación Departamental.

En el municipio de Guacarí se realizaron programas recreativos en las Instituciones Educativas, a través de convenios, como Conoce tu Capital, Vacaciones Recreativas, Escuela Saludable, Caravana Educativa y Tren Turístico.

PROGRAMAS RECREATIVOS EN LAS INSTITUCIONES EDUCATIVAS	Acumulado Ene 04 - Dic 07
Estudiantes Beneficiados con el Programa Conoce tu Capital	8
Estudiantes Beneficiados con el Programa Vacaciones Recreativas	320
Establecimientos Educativos con Proyectos Implementados en el marco de Programa de escuela Saludable	3
Estudiantes Beneficiados con el Programa Caravana Educativa y Tren Turístico	735

Fuente: Secretaría de Educación Departamental.

CIENCIA, CULTURA Y DIFUSION DEL PATRIMONIO NATURAL Y ARQUEOLOGICO

CULTURA

En el tema de **Cultura**, el Departamento realiza acciones para la protección, recuperación y difusión del patrimonio cultural del Municipio, entre los que se encuentran la Casa Cural de Guacarí, que constituyen una manera eficaz de salvaguardar y consolidar nuestra memoria e identidad. En el municipio existe la "Estación del Ferrocarril" declarada monumento nacional.

En un esfuerzo conjunto con y para la Casa de la Cultura, la Gobernación contribuyó con recursos para la inversión en equipos y dotación de instrumentos para las bandas Musicales, como apoyo a los procesos de formación y a las expresiones artísticas y culturales.

Se ha cofinanciado la realización del Festival Latinoamericano de Danzas del municipio de Guacarí, con una inversión de \$35'000.000.

INVERSIÓN EN CULTURA EN GUACARÍ	Acumulado Ene 04 - Dic 07
Inversión en Patrimonio Cultural (Archivo del Patrimonio Fotográfico y Filmico, Inventario de Elementos Patrimoniales)	\$ 64.785.714
Inversión en infraestructura, actividades y dotación de equipos, vestuario e instrumentos de la Casa de la Cultura.	\$ 50'000.000
Inversión en eventos artísticos y culturales de trascendencia y trayectoria	\$40.000.000
Inversión en otras actividades culturales (Procesos de formación, Jornadas culturales y artísticas).	\$ 37'757.904
Total inversión cultura	\$192.543.618

Fuente: Secretaría de Cultura y Turismo Departamental.

BELLAS ARTES

Bellas Artes, como Institución Pública de Educación especializada en formación en artes, realizó en las instituciones educativas del Municipio el componente artístico en contenidos curriculares a través de programas como Maestros en Artes, Directores de Bandas, Directores de Coros, Semilleros de artistas, Talleres de Murales y Pinturas y montajes de obras para Teatro y Títeres.

En Guacarí se han vinculado 1 persona al curso de Directores de Banda, 1 persona al curso de Directores de Coros, se beneficiaron 20 personas del programa Semilleros de Artistas y Talleres Murales, se realizó 2 funciones de títeres y 1 función de Teatro y 1 concierto de la Banda Departamental.

BELLAS ARTES	Acumulado Ene 04 – Dic 07
Programas educación no formal	
No Personas vinculadas al curso de Directores de bandas	1
No Personas vinculadas al curso de Directores de Coros	1
No Personas beneficiadas por Semilleros de Artistas Talleres Murales	20
Eventos culturales y artísticos	
No de funciones de Títeres	2
No Conciertos Banda Departamental	1
No funciones de teatro	1
TOTAL INVERSION 2004 - 2007	31.247.840

Fuente: Instituto de Bellas Artes.

BIBLIOTECA DEPARTAMENTAL

A través del Fortalecimiento de la Red de Bibliotecas Públicas del Valle coordinada por la Biblioteca Departamental, la comunidad del municipio de Guacarí accedió al conocimiento, a través de programas como **La Llave Maestra** y **la Llave del Saber**, carnetizando un total de 231 personas en esta localidad de los

10.922 en todo el departamento. En programas de promoción de la lectura, como **Postre de cuentos y Lluvia de estrellas** participaron 1.316 usuarios del municipio, de los 170.000 beneficiados en todo el departamento.

Con el apoyo del Ministerio de Cultura, el municipio fue priorizado en el Plan Nacional de Lectura y Bibliotecas, recibiendo una dotación por valor de \$100 millones, que incluyó material bibliográfico, equipo de cómputo y material audiovisual. De igual forma, con el fortalecimiento de la biblioteca municipal, la Biblioteca Departamental ha venido acercándose cada vez más al Municipio dando la oportunidad a la comunidad y especialmente a la población infantil, de disfrutar del maravilloso mundo del conocimiento a través de internet gratuito, la entrega de libros, equipos de cómputo, puestos lectores y material audiovisual, como complemento para su formación académica y personal.

La antigua cárcel del corregimiento de Guabitas fue transformada en una biblioteca comunitaria que está beneficiando a la población rural del municipio, recibiendo el apoyo y asesorías permanentes de la Biblioteca Departamental, que también aportó \$20 millones para la construcción. La inversión total ascendió a la suma de \$54.767.859

PROGRAMAS DE LA BIBLIOTECA DEPARTAMENTAL PARA EL FORTALECIMIENTO DE SERVICIOS DE LA BIBLIOTECA PÚBLICA MUNICIPAL	Usuarios Ene 04 - Dic 07
No. de Usuarios llave maestra - llave del saber en las bibliotecas de la Red Pública	231
No. Usuarios de programas de lectura descentralizados como lluvia de estrellas, bibliobús y postre de cuentos	1.316
No. de libros entregados	6.056
No. de mesas, estantes y puestos de lectores entregados	52
No. de equipos de cómputo	2
No. De equipos de oficina telefax impresoras entregados	2
No. de material audiovisual entregado	34

Fuente: Biblioteca Departamental.

INCIVA

Guacari fue incluido en la investigación realizada sobre las Rutas Verdes del Valle del Cauca, se prestó asesoría para la protección del patrimonio arqueológico al municipio y al Colegio Pedro Vicente Abadía. De igual manera se presentó la exposición itinerante de Fauna Amenazada del Valle del Cauca.

DEPORTE, RECREACION Y EDUCACION FISICA

INDERVALLE

El Departamento realizó, a través de **INDERVALLE**, una inversión en Deporte, Educación Física y Recreación en el Municipio, que ascendió a \$135.773.726, representada en adecuación de infraestructura deportiva, dotación, contratación de coordinadores, entre otros aspectos. De igual forma, se brindó asesoría para la adecuación de las canchas múltiples auxiliares del Estadio Municipal.

De otra parte, 2.258 estudiantes de Guacari participaron en la fase municipal de los Juegos Escolares e Intercolegiados, universo del cual se seleccionaron los deportistas para las fases finales coordinadas por **INDERVALLE**, mientras que 121 deportistas del mismo municipio recibieron el apoyo necesario para participar en los Juegos Departamentales

INVERSIÓN EN DEPORTE Y EDUCACIÓN FÍSICA	Acumulado Ene 04 - Dic 06
Inversión Total Realizada por Indervalle	\$135.773.726
Inversión realizada en adecuación de infraestructura deportiva	\$ 14'500.000
Inversión realizada en dotación deportiva	\$ 16'229.800
Inversión realizada en juegos escolares e intercolegiados municipales y departamentales	\$55.486.193
Otras Inversiones	\$49.557.733

Fuente: Indervalle

RECREAVALLE

Además del Deporte, la recreación fue otro de los aspectos sociales atendidos por el Departamento, puesto que en el parque recreacional de Guacarí se ha mantenido en permanente funcionamiento, ofreciendo la oportunidad a más de 57.144 visitantes, incluidos los niños y las niñas de disfrutar de sus instalaciones. Se beneficiaron 500 niños y niñas del carnaval de la alegría. Con el programa de vacaciones recreativas se beneficiaron 1159 niñas y niños. Con el programa conoce tu capital se beneficiaron 90 niños y niñas de este municipio. La inversión que se he hecho en recreación ascendió a \$ 45.184.523.

RECREACION	Acumulado Ene 04 - Dic 06
Inversión realizada en Recreación	\$45.184.523
N° de parques recreacionales públicos funcionando	1
N° de visitantes a la red de parques públicos del departamento	57.144
N° de niños beneficiado con el carnaval de la alegría	500
N° de niños beneficiado con las vacaciones recreativas	1159
N° de niños beneficiado con el programa conoce tu capital	90

Fuente: RECREAVALLE.

VIVIENDA, SANEAMIENTO BASICO Y AMBIENTE SANO

VIVIENDA

La inversión realizada en vivienda en el municipio de Guacarí, ascendió a \$164.932.588 millones de pesos, con la cual se financió la construcción de 30 viviendas nuevas urbanas en el proyecto El Portal de Guacarí, 17 viviendas nuevas rurales para

reubicados por la Emergencia Invernal y el mejoramiento de 11 viviendas urbanas y 4 vivienda rurales. Con los programas de vivienda realizados se generaron 155 empleos directos e indirectos en el municipio.

INFORMACION VIVIENDA	Acumulado Ene 04 a Dic 06
Construcción vivienda Urbana	
No. viviendas	30
Población beneficiada	120
Inversión	\$ 44'932.588
Mejoramiento Vivienda Urbana:	
No. viviendas	11
Población beneficiada	80
Inversión	20.000.000
Construcción vivienda Rural	
No. viviendas	17
Población beneficiada	68
Inversión	85.000.00
Mejoramiento vivienda Rural	
No. viviendas	4
Población beneficiada	
Inversión	15.000.00

Fuente: Secretaría de Vivienda Departamental.

ACUAVALLE

Acuavalle invirtió en el municipio de Guacarí un total de \$1.501'892.004 en acueductos y alcantarillados, generando 154 empleos directos. Esta inversión se refleja en los niveles de cobertura que tanto en acueducto como en alcantarillado tiene el municipio.

ACUEDUCTO ALCANTARILLADO-ACUAVALLE	Acumulado Ene 04 a Dic 07
Total Inversión de Acueducto	\$1.163'238.809
Total Inversión Alcantarillado	\$338'653.195
Total Inversión	\$1.501'892.004
Empleos Directos e Indirectos	154
Población beneficiada	32.962
% Cobertura Acueducto	100%
% Cobertura Alcantarillado	100%

Fuente: ACUAVALLE

UES

La **Unidad Ejecutora de Saneamiento del Valle del Cauca – UES Valle**, ha ejecutado recursos en Agua potable, Saneamiento básico, Enfermedades de Transmisión Vectorial – ETV, alimentos, zoonosis y otros programas, por la suma de \$ 697.107.290 millones, durante el periodo comprendido entre Enero del 2004 y Diciembre del 2007.

INVERSIÓN SOCIAL	Acumulado Ene 04 a Dic 07
Agua Potable y Saneamiento Básico	136.856.319
ETV y Zoonosis	128.181.339
Sanidad Portuaria**	
Salud Ocupacional y Protección Ambiental	233.917.698

CONTROL DE ENFERMEDADES DE TRANSMISIÓN VECTORIAL	Acumulado Ene 04 a Dic 07
Nº de Viviendas tratadas con Rociamiento Intradomiciliario	47
Nº de casos de Malaria reportados	11
Nº de muertos por Malaria	1
Tasa de Mortalidad por Malaria x 100.000 Habitantes	
Alimentos y Medicamentos	97.785.618
Gastos operativos	100.366.316
Total Inversión Social	697.107.290

** Para los municipios de Palmira y Buenaventura

Durante el mismo período se ha realizado Análisis de la Calidad del Agua mediante la inspección del acueducto urbano y 17 acueductos rurales existentes en el municipio.

En el acueducto urbano se han realizando 63 muestreos fisicoquímicos y 64 microbiológicos de la calidad del agua.

En este mismo periodo, se han realizado 20 muestreos fisicoquímicos y 20 microbiológicos, y con el fin de mejorar la

calidad del agua de los acueductos rurales, se ha instalado 9 sistemas de desinfección del agua y 0 tanques sépticos del Programa Sanear.

CALIDAD DE AGUA	Acumulado Ene 04 a Dic 07
No. Acueductos Inspeccionados	
Urbanos	1
Rurales	17
Calidad del Agua Urbana	
No. Muestras Fisicoquímicas	63
No. Muestras microbiológicas	64
Calidad del Agua Rural	
No. Muestras Fisicoquímicas	20
No. Muestras microbiológicas	20
Instalación de sistemas de desinfección de agua	
Sistemas desinfección instalados en Acueductos Rurales	9

Fuente: Unidad Ejecutora de Saneamiento- UES.

La UES realiza la vigilancia sobre la calidad de los alimentos que se suministran en el programa de desayunos escolares. Entre el año 2004 al 2007 se realizaron 65 muestras de las raciones a los niños y niñas del municipio.

Se han presentado 11 casos de enfermedades de transmisión vectorial y 1 casos de muerte por malaria

CALIDAD DE LOS ALIMENTOS	Acumulado Ene 04 a Dic 07
Nº de Muestras de Alimentos para Consumo Humano	78
Nº de muestras tomadas para el programa de desayunos escolares	65

Fuente: Unidad Ejecutora de Saneamiento- UES.

En el municipio de Guacari, durante el periodo 2004 a 2007, se han vacunado, 10.259 caninos. Además, con las jornadas de desratización han sido beneficiadas 2.607 viviendas.

Igualmente, se realizo el censo canino, de acuerdo con la muestra estadística, se censaron 2.793 viviendas y 20 animales

fueron beneficiados con el programa de esterilización canina.

CONTROL DE ZOONOSIS	Acumulado Ene 04 a Dic 07
Nº de Caninos Vacunados contra la rabia 2004 a 2007	10.259
Población Canina estimada 2007	3.106
% de Cobertura en vacunación Canina 2007	90.1
Nº de Viviendas de estratos 0, 1 y 2 beneficiadas con Jornadas de Desratización	2.607
Censo Canino – No. De viviendas censadas	2.793
Programa de esterilización canina – No. de animales beneficiados	20

Fuente: Unidad Ejecutora de Saneamiento- UES

ERT

TOTAL USUARIOS	Acumulado Ene 04 a Dic 06
No. Total de Suscriptores de telefonía	1.840
No. Total de Suscriptores de Internet	289
Nº de líneas vendidas	120
Nº de Beneficiados de E-bus	72

Fuente: ERT

Los E-Bus contiene 24 equipos de cómputo de última tecnología y personal educador permanente, que permite que -al recorrer los 42 municipios del departamento-, niños, niñas y adultos tengan acceso a Internet satelital y las ayudas audiovisuales necesarias para su aprendizaje, como parte del proceso de concebir y forjar el futuro convirtiendo al ciudadano en motor de desarrollo, de cambio y de construcción social de la región.

INFIVALLE

El Instituto Financiero para el Desarrollo del Valle, consolidado como el soporte financiero de los Municipios Vallecaucanos, otorgó crédito al Hospital San Roque del Municipio de Guacarí por \$190 millones.

En su programa de Bachilleres beneficiaron 81 Estudiantes de este municipio, con una inversión que ascendió a \$45 millones.

INFIVALLE	Acumulado Ene 04 a Dic 07
Valor de las Captaciones Ene 04 a Dic 06	\$91.765.853
Valor de las Colocaciones	\$1.763.000.000
Nº de beneficiados del programa Bachilleres	81
Inversión del programa Bachilleres	\$45.455.711
Créditos asignados a hospitales	\$190.000.000

Fuente:INFIVALLE

III-DESARROLLO ECONOMICO Y EMPLEO

AGRICULTURA

La inversión total de la Gobernación del Valle en el sector agropecuario del Municipio fue de **\$96.260.809**.

PROGRAMA	VALOR INVERTIDO
Seguridad alimentaria	\$37.573.923
Comercialización campesina	\$8.973.904
Cadenas productivas	\$18.766.964
Zonas de desarrollo rural y centros provinciales	\$21.972.114
Construcción de Bioregión	\$8.973.904

Fuente Secretaría de Agricultura y Pesca

Busca el estímulo y la consolidación del desarrollo socio empresarial, productivo, comercial y de innovación tecnológica con énfasis en la producción orgánica, la seguridad alimentaria y el encadenamiento productivo en renglones estratégicos.

Se incrementaron las hectáreas de las cadenas productivas agrícolas hortofrutícola específicamente en mora, plantas aromáticas con un total de 57 hectáreas. Así mismo se fortaleció la cadena de sericultura. Inversión alcanzó los \$18.766.964 se beneficiaron 95 familias.

HECTÁREAS INCREMENTADAS EN CADENAS PRODUCTIVAS	ACUM ENE 04 A DIC 07
Hortifrutícola	138
Plantas aromáticas	12
Total (Ha)	150

Fuente Secretaría de Agricultura y Pesca

Igualmente, se han fortalecido las zonas de desarrollo rural y centro provinciales con el proyecto de fomento a espacios de concertación, modernización, asistencia técnica y control de la hormiga arriera con una inversión de \$21.972.114, conformando el Centro Provincial de Gestión Agroempresarial del Suroriente.

Se entregaron 3.944 aves y se han mejorado 10 trapiches paneleros, a través del programa de Seguridad Alimentaria RESA I, II se atendieron 698 familias campesinas con nivel SISBEN 1 y 2.

INFRAESTRUCTURA

Con una inversión de \$ 908'410.376 en obras de infraestructura, se mejoraron en el municipio las condiciones de transitabilidad y conectividad con el Departamento. Los dineros se destinaron a recuperación de maquinaria y con el Programa Peones Camineros. Además, se atendieron las emergencias presentadas por fenómenos naturales y antrópicos.

INFRAESTRUCTURA	ACUMULADO ENE 04 A DIC 07
Mantenimiento, mejoramiento y rehabilitación de vías secundarias.	
Km. Vías mejoradas	3.1
No. Empleos Generados	5
Inversión	\$ 732'500.000
Recuperación Maquinaria Pesada	
No. Maquinas Recuperadas	3
km. Vías mejoradas	21
No. Empleos Generados	14
Inversión	\$ 45'000.000
Peones Camineros	
No. peones camineros	20
km. Vías mejoradas	174
Inversión	\$ 31'362.248
Emergencias Viales	
km. Vías mejoradas	2
No. Empleos Generados	60
Inversión	\$ 99'548.128

Fuente Secretaría de Infraestructura Departamental

En Guacarí se realizó **Mantenimiento, mejoramiento y rehabilitación de las siguientes vías secundarias:**

- Sector La Virgencita - Vuelta El Terrenal (vía corregimiento Guabas), vía principal Sonso - Salida a Buga.
- Santa Rosa - Alto de Tapias - La Julia - Chafalofe.
- Vías urbanas.

En cuanto a **Maquinaria Pesada** se recuperó parcialmente la maquinaria del banco subregional.

De igual forma, se realizaron trabajos correspondientes a **Emergencias Viales** en la carrera 11 entre calles 8 y 9 y el callejón Los Vásquez, en Guabitas; vía La Pileta – Alto Tapias – La Cauchera; vía Crucero Chafalote – Alto Magdalena; vía Sonso – Santa Rosa, sector Paso La Tigra.

TURISMO

En el municipio de Guacarí la Gobernación del Valle del Cauca invirtió en turismo, a través de la Secretaría de Cultura y Turismo, \$ \$ 18'744.357, destinados a la elaboración del inventario turístico y promocionar los potenciales atractivos turísticos.

Dicho inventario identificó las potencialidades turísticas de los atractivos naturales y culturales y las facilidades turísticas con que cuenta el municipio, entre los que se encuentran: la Madrevieja Videles; la Casa Cural Colonial; Estación Férrrea y la Iglesia de San Juan Bautista;

El municipio hace parte de la ruta turística religiosa del departamento.

DESARROLLO SOCIAL

En procesos de Desarrollo Social se propiciaron espacios para el fortalecimiento de las organizaciones sociales y proyectos para grupos poblacionales especiales, con una inversión que ascendió a \$97.653.037

MUJERES	Acumulado Ene 04 a Dic 07
Organizaciones Municipales de mujeres vinculadas a la confluencia departamental:	Familias en acción, Grupo tercera edad El Saman, Asociación Ricuras Guabeñitas, Asoc. de Artesanos de Guacara, Comité de discapacidad, Adultas mayores corazones alegres, Cericultura, Avocación agropecuaria de futuro
No. de integrantes de las organizaciones municipales de mujeres vinculadas a la confluencia Deptal.	340
Valor de los aportes efectuados a proyectos u organizaciones de mujeres	\$5.000.000
Proyectos u organizaciones apoyados para mujeres en cada municipio	\$ 5.000.000 Compra de insumos para proyectos agropecuarios con capital semilla.

Fuente: Secretaría de Desarrollo Social.

JUVENTUD	Acumulado Ene 04 a Dic 07
Valor de los aportes efectuados a proyectos u organizaciones de jóvenes	\$45.380.952
Proyectos u organizaciones apoyados para jóvenes en cada municipio	\$ 42.000.000 En el 2004 se entregaron \$10'000.000 para dinamizar el consejo municipal de Juventud, los jóvenes fueron capacitados en emprendimiento empresarial, mantenimiento de equipos y sistemas, se

	<p>compraron equipos de oficina y se tiene un capital semilla de \$3'000.000. A través de E.R.T. se desarrolló el proyecto de "Centro Tecnológico Juvenil Empresarial" que consiste en el montaje de una sala de cómputo con acceso a internet y cabinas telefónicas, como espacios de expresión, de interacción social y de promoción empresarial por valor de \$32'000.000. En el 2007 por valor de \$2'380,952 apoyo al fortalecimiento juvenil en el Valle del Cauca a través de la difusión fomento y organización sobre todo del proceso de constituyente social juvenil y presupuesto participativo. \$1.000.000 para difundir lineamientos de política pública de juventud mediante jóvenes dinamizadores de la misma</p>
--	---

Fuente: Secretaría de Desarrollo Social.

ARTESANOS-MIPYMES	Acumulado Ene 04 a Dic 07
Organizaciones Municipales de artesanos vinculadas al acuerdo	Asociación Municipal del Municipio de Guacarí ASOGUACAR
No. de integrantes de las organizaciones municipales de artesanos vinculados al acuerdo	20
Valor de los aportes efectuados a proyectos u organizaciones de artesanos	\$26.348.819

<p>los proyectos u organizaciones apoyados para artesanos en cada municipio</p>	<p>\$ 20.148 344 Apoyo y fortalecimiento a la Asociación municipal de artesanos y creación de un fondo de microcrédito por valor de \$10'000.000. En el 2006 a través de Corpovalle se apoyaron eventos como ferias, misiones comerciales, y se dio apoyo económico a los artesanos seleccionados para participar en Bogotá por valor de \$8'065.011. Con Artesanías de Colombia se brindó capacitación en fortalecimiento del sector artesanal por valor de \$2'083.333. En el 2007 por valor de \$2'390,952 apoyo a artesanos en diseño y procesos metodológicos para el desarrollo de nuevos productos. \$ 3'333.333 para aportar al fortalecimiento del sector artesanal en el Valle del Cauca, a través de actividades de comercialización. \$476.190 para el fortalecimiento del Consejo Regional Mipymes en su función coordinadora de la política de apoyo al sector.</p>
---	---

Fuente: Secretaría de Desarrollo Social.

ADULTO MAYOR	Acumulado Ene 04 a Dic 07
Nombre de los organizaciones del sector por municipio vinculados al acuerdo	Centro Hogar Tercera Edad La Esperanza, Años Dorados
No. de integrantes de las organizaciones vinculadas al acuerdo	120
Valor de los aportes efectuados a proyectos u organizaciones del sector	\$10.595.238

proyectos u organizaciones apoyados para las organizaciones del sector en cada municipio	\$ 10.000.000 Compra de aparatos ortopédicos para el ancianato centro día. En el 2007 \$595.238 aproximadamente para la participación en el programa Nuevo Comienzo
--	---

Fuente: Secretaría de Desarrollo Social.

AFROCOLOMBIANOS	Acumulado Ene 04 a Dic 07
Valor de los aportes efectuados a proyectos de comunidades afro	\$3.285.792
los proyectos apoyados para las comunidades afro en cada municipio	Crear fuentes de ingreso a madres cabeza de familia afrodescendientes del municipio de Guacarí a través de la Corporación Afrocolombiana del Pacífico CORAFROPAC

Fuente: Secretaría de Desarrollo Social.

DISCAPACITADOS	Acumulado Ene 04 -Dic 07
Aportes efectuados a proyectos de discapacitados	\$ 6.327.952
Proyectos apoyados	En el 2007 \$2'380.952 para promover el mejoramiento de la calidad de vida de la población en situación de discapacidad , a través de una campaña de sensibilización dirigida a empresarios del dpto. que fomente la inclusión laboral \$ 3.947.000 promover la integración y participación de personas en situación de discapacidad a través de prestación de servicio bibliotecarios

Fuente: Secretaría de Desarrollo Social.

SECTOR SOCIAL SOLIDARIO	Acumulado Ene 04 a Dic 07
Aportes efectuados a proyectos u organizaciones	\$357.142
Proyectos u organizaciones apoyados	En el 2007 por valor de \$357.142 para facilitar la organización del congreso departamental del sistema social solidario

Fuente: Secretaría de Desarrollo Social.

SECTOR COMUNAL	Acumulado Ene 04 a Dic 07
Aportes efectuados a proyectos u organizaciones	\$357.142
Proyectos u organizaciones apoyados	En el 2007 por valor de \$357.142 para promover el fortalecimiento de la organización comunal.

Fuente: Secretaría de Desarrollo Social.

EQUIDAD DE GÉNERO

La inversión en el municipio durante el período 01 de enero de 2004 y 31 de diciembre de 2007 fue de \$ 15.584.217.

PRECISIONES DE LA INFORMACION:

1. La Contratación no se ha realizado con los municipios, no se transfieren los recursos a las administraciones municipales.
2. El total del presupuesto se contrató con varias entidades entre ellas: UNIVALLE, ICESI, CORPOMUJER, FUNDACION MUJER ARTE Y VIDA -MAVI, CENTRO DE APOYOS INTEGRALES PARA LAS MUJERES -CAMI - , IMPRENTA DEPARTAMENTAL, TELEPACIFICO, CORPOVALLE.
3. El presupuesto se ha proyectado para que se beneficien las mujeres de todos los

municipios. Si de algún municipio las mujeres no participan ni se articulan a los procesos colectivos que se vienen adelantando, significa que se incrementan los cupos para mujeres de otros municipios.

4. En la mayoría de los municipios las acciones se coordinan con las Secretarías de Bienestar Social, oficinas de la mujer o quien haga las veces atendiendo el tema específico de las mujeres, en algunos municipios no se logra esta coordinación entonces se coordina directamente con las organizaciones de mujeres.

ACCIONES EJECUTADAS

A. MATERIALES DE APOYO PARA LAS ORGANIZACIONES DE MUJERES . VALOR TOTAL \$93.600.000

Se entregaron en las asambleas municipales de mujeres almanaques con derechos de las mujeres, agenda NOTAS DE MUJER, lapiceros, revista TRAVESIAS DE LAS MUJERES, CD con video de la Confluencia y conceptos de género, cartilla SOY MUJER Y EMPRESARIA.

Están pendientes de entrega la segunda revista TRAVESIAS DE LAS MUJERES y la publicación de la política pública de equidad de género

B. TALLERES, EVENTOS Y ENCUENTROS PARA EL FORTALECIMIENTO ORGANIZATIVO DE LAS MUJERES Y SU INCIDENCIA POLITICA A NIVEL MUNICIPAL Y DEPARTAMENTAL \$192,550,000

Se han realizado talleres municipales para la construcción de agendas comunes de las mujeres, Asambleas departamentales de la Confluencia de Organizaciones de Mujeres, Foros Departamentales sobre Mujer y Poder, Mujer e Incidencia Política, 5 encuentros subregionales preparatorios al Encuentro Departamental, II Encuentro Departamental de Organizaciones de

Mujeres donde participaron 500 mujeres de 38 municipios. Se ha apoyado la preparación y realización de foros municipales con los candidatos y candidatas a las alcaldías donde se han socializado las propuestas colectivas de las mujeres y firmado compromisos públicos. Se han publicado las agendas municipales de las mujeres . Se realizó el foro departamental de las mujeres con los candidatos y candidatas a la gobernación. Programa de televisión "DE QUE HABLAMOS LAS MUJERES"

C. ESCUELA DE FORMACION EN GENERO, FORMACION EMPRESARIAL Y MONTAJE DEL OBSERVATORIO DE ASUNTO DE GENERO \$208,000,000

500 mujeres participaron en la escuela de formación en género con la Universidad del Valle, 400 mujeres concluyeron la formación empresarial con perspectiva de género con la Universidad ICESI y se adelanta el montaje del observatorio de asuntos de género sobre el tema de la vinculación laboral de las mujeres en el departamento

E. APOYOS VARIOS A DIVERSAS INICIATIVAS DE LAS MUJERES Y LA GENERACION DE OPORTUNIDADES. \$56,872,973

Se adelantó capacitación en elaboración de proyectos, se apoyó en coordinación con el SENA la capacitación a mujeres en Jardinería, 50 mujeres fueron apoyadas para ingresar sus hijos(as) en el hogar infantil, se apoyo la producción agropecuaria de un grupo de mujeres, se capacitó un grupo de mujeres como dinamizadoras de la Salud mental.

1. EXPOMUJER VALLECAUCANA 2007 \$60.000.000

Se realizó esta feria empresarial de las mujeres del 23 al 25 de noviembre, en la cual participaron 250 mujeres empresarias de 28 municipios.

**2. CAMPAÑA DE LA NO VIOLENCIA
CONTRA LAS MUJERES
\$10.331,081**

Se adelantó apoyando a las organizaciones de mujeres en los municipios con la programación y materiales de difusión.

NOTA: Los presupuestos entregados como inversión en cada municipio están representados en esta descripción de las actividades adelantadas, en casi todas las actividades hay participación de organizaciones de mujeres de la mayoría de los municipios, por lo tanto en unos municipios la inversión es mas alta teniendo en cuenta los avances de los procesos de las confluencias municipales que logran mayores niveles de apropiación y presencia de las mujeres en todas las actividades.

IV-CULTURA DEMOCRATICA Y PAZ

GOBIERNO

La inversión total realizada a través de la Secretaría de Gobierno en Guacarí fue de **\$108.500.306**.

En materia de **Seguridad**, en el municipio se realizó una inversión por **\$14.287.196** a los organismos de seguridad, defensa, socorro y justicia, en equipos de

comunicación, transporte, computo y mobiliario, de los cuales \$5,2 se destinaron a dotación y promoción del proceso de Formación de Facilitadores de Convivencia, mediante talleres de capacitación.

De igual forma, en el municipio se invirtieron **\$ 94.213.110** en **Prevención y Atención de Desastres**.

PREVENCIÓN Y ATENCIÓN DE DESASTRES (2004 – 2007)

TOTAL N° familias damnificadas por emergencias o desastres Beneficiadas	TOTAL Tipo y Cantidad de Ayuda en Especie Entregadas a Familias Damnificadas por emergencias o desastres	TOTAL VALOR AYUDA EN ESPECIE entregadas Familias damnificadas por emergencias o desastres	TOTAL Cantidad de dinero por ayudas en efectivo a Familias damnificadas por emergencias o desastres	TOTAL Fortalecimiento Organismos de Socorro (CLOPAD y CREPAD) Incluye Corredores de Seguridad	TOTAL Inversión total Realizada en Prevención de Desastres (EN PESOS)
67	251	6.953.000,00	41.648.962,00	45.611.148	94.213.110,00

OBSERVACIONES: Corresponde la Ayuda Humanitaria en algunos casos con Mercados, Colchonetas ó Cobijas y El fortalecimiento a los Organismos de Socorro y CLOPADs con recursos para la compra de equipos, vehículos, ó materiales para realizar las actividades en prevención y atención de desastres ó para la mitigación de riesgos (apoyo con retro excavadora).

Fuente: Secretaría de Gobierno Departamental