

**RENDICIÓN PÚBLICA DE CUENTAS DE LA  
GOBERNACIÓN DEL VALLE DEL CAUCA  
PARA EL MUNICIPIO GINEBRA**

***“Un derecho de la ciudadanía y un deber de  
los servidores públicos elegidos por voto  
popular”***

**Diciembre de 2007**

La Gobernación del Valle del Cauca presenta los resultados de la gestión realizada en cada uno de los municipios vallecaucanos entre el primero de Enero de 2004 y el 31 de Diciembre de 2007, donde la prioridad ha sido la inversión social, fundamentada en el principio según el cual, la democracia tiene sentido si primero son las personas empezando por los niños y las niñas.

A continuación se registra una síntesis presentación de los resultados obtenidos por la Gobernación del Valle del Cauca en lo referente a la situación financiera del Departamento entre enero de 2004 y diciembre de 2007 y posteriormente se presenta la rendición de cuentas para el municipio.

**EJE DE GOVERNABILIDAD Y DESARROLLO INSTITUCIONAL  
GOBERNACION DEL VALLE DEL CAUCA**

**Mejorar la gobernabilidad a partir de la defensa y administración responsable y transparente del patrimonio público, a través del diálogo social, la concertación y la participación ciudadana es el propósito central de este eje.**

Para su implementación se han puesto en marcha las políticas de: Fortalecimiento de las Finanzas Públicas, Diálogo Social y Defensa del Patrimonio Público. Entre ellas existe una estrecha interrelación pues la mejor forma de garantizar gobernabilidad no solo es contar con una administración fiscal y financieramente viable para poder llevar a cabo los programas de inversión, especialmente la social, sino que también se requiere avanzar en una cultura de la defensa de lo público y abrir los espacios de participación en la concertación y ejecución de las políticas públicas de manera que permitan generar procesos de inclusión social y fortalecimiento de la legitimidad institucional.

**POLITICA DE FORTALECIMIENTO DE  
LAS FINANZAS PÚBLICAS**

Esta política consiste en lograr la viabilidad financiera y fiscal de la administración central y descentralizada aplicando las siguientes estrategias:

**a) Mejoramos los ingresos**

Por primera vez en la historia de la Gobernación del Departamento del Valle del Cauca en el año 2006 los ingresos totales superaron el billón de pesos. A diciembre del año 2007 se recaudaron \$1.2 billones de pesos.



\* Incluyendo la condonación del préstamo de educación por \$96 mil millones, los ingresos del 2004 ascenderían a \$970.000 mil millones.

\*\* Ingresos recaudados a Dic. 10/07 más proyección a Dic. 31/07.

Fuente: Secretaria de Hacienda Departamental

**b) Disminuimos los gastos de funcionamiento en el marco del ajuste fiscal**

Al 31 de diciembre del año 2007 el indicador de cumplimiento de la Ley 617 fue del 45.1%. La aplicación de esta Ley se ha hecho sin afectar el bienestar social de los trabajadores, a quienes les hemos incrementado los salarios en varios puntos por encima de la inflación causada y se han pagado puntualmente las mesadas de más de 6.800 pensionados.

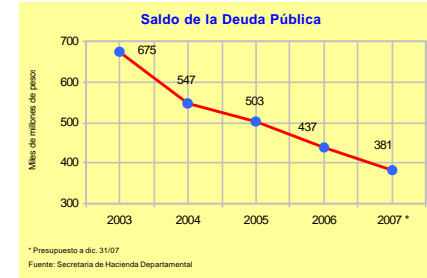
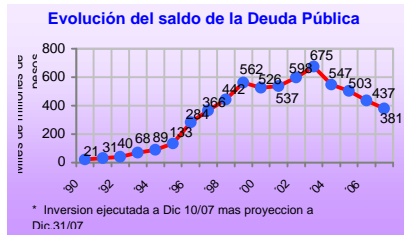

**c) Rebajamos y Renegociamos la Deuda Pública del Departamento**

Al 31 de diciembre de 2007, la deuda pública del Departamento quedó en \$381 mil millones de pesos. De ésta manera la rebajamos durante el periodo de nuestro gobierno en \$294 mil millones de pesos.



Mediante acuerdo con la Banca de Dic. 27/06, con participación del Ministerio de Hacienda y Crédito Público, se consiguió un ahorro de \$13 mil millones, los cuales fueron destinados a inversión social. Adicionalmente, se logró una ampliación en los períodos de pago hasta el 2012, así como la eliminación del pago de intereses equivalentes al DTF a partir de Octubre del 2006 en el denominado tramo II de la deuda.

En el año 2004 el Ministerio de Hacienda y Crédito Público le condonó al Departamento Deuda Pública por \$96.822 millones como reconocimiento del manejo responsable de los recursos de educación. En conjunto, estas acciones dieron cumplimiento a la meta de disminuir el endeudamiento del Departamento y de hacerlo viable y sostenible financieramente.

**d) Incrementamos la inversión, priorizando la social**

El total de lo invertido en estos cuatro años de gobierno, incluyendo los programas sociales, fue de 2.4 billones de pesos, cifra sin precedentes en la historia del Departamento del Valle del Cauca.



**e) Cumplimos con la Ley 358 de 1997 que fija los límites establecidos para el endeudamiento de las entidades públicas**

Con los acuerdos de reestructuración de la deuda, y su consiguiente reducción, se logró que el Departamento en el 2007 cumpliera con los límites establecidos por la Ley 358 para el endeudamiento de las entidades públicas, motivo por el cual hemos sido ubicados por la Dirección General de Apoyo Fiscal del Ministerio de Hacienda en situación de semáforo verde, lo cual significa que la Gobernación ha llevado el endeudamiento a niveles financieramente sostenibles.

**f) Fortalecimos las Cuentas o Fondos Especiales de Pensiones**

La Gobernación del Valle del Cauca fortaleció las provisiones de recursos que a mediano plazo permitirán asegurar la sostenibilidad del pago de las pensiones.

Depósitos en Fondos de Pensiones al 2007 (*)		
Fondo de Pensiones	Valor Depositado	Entidad donde esta Consignado
Fondo de Pensiones Territoriales – FONPET	\$379 mil millones de pesos	Cuenta especial del Ministerio de Hacienda y Crédito Público.
Fondo de Pensiones del Valle del Cauca – FODEVAC (Sector Salud)	\$73 mil millones de pesos	Fiducia del Banco Cafetero
Fondo de Pensiones del Departamento -	\$14 mil millones	Fiduciaria Popular
Fondo de Pensiones de Telepacífico	\$1.117 millones	Fiducafe
Fondo de Pensiones de la Biblioteca Departamental	\$573 millones	Fidupopular
Fondo de Pensiones Beneficencia del Valle	\$370 millones	Fiducafe
Fondo de Pensiones de la Industria de Licores del Valle	\$17 mil millones de pesos	Infivalle
TOTAL	\$485.060 mil millones de pesos	

En el caso del Fonpet, nos colocamos al día con los aportes de los años 2.000 al 2.002 que no habían sido pagados.

**g) Aprobamos un presupuesto total de \$1.4 billones de pesos, para la vigencia del 2008, de los cuales el 59% será para inversión, principalmente la social**

El Presupuesto de la Administración Central del Departamento para la vigencia fiscal 2008, presenta un incremento del 15.6% al pasar de \$1.25 billones en el 2007 a \$1.46 billones en el 2008, de los cuales \$871 mil millones de pesos están destinados para inversión, principalmente en lo social.

## MUNICIPIO DE GINEBRA

### I. DATOS GENERALES

#### GENERALIDADES

Fundador: Marcos Reyes, Eduardo Tascón y Lisímaco Saavedra en la Región denominada las Playas.  
 Año de fundación: 1909.  
 Altitud: 1.100 metros sobre el nivel del mar  
 Extensión: 313 Km<sup>2</sup>.  
 Temperatura: 22 °C  
 Nombre del actual Alcalde: Edgar Tabares Valencia.  
 Categoría del Municipio: 6  
 No. de Concejales: 13  
 Presidente del Concejo Municipal: José Lubin Cobo Saavedra

#### DEMOGRAFÍA

Censo 2005	Hombre	Mujer	Total	Par %
Total Valle	1,944,995	2,107,540	4,052,535	
Total Ginebra	9.441	9.367	18.808	100%
Urbana	3.818	4.097	7.915	42%
Rural	5.623	5.270	10.893	58%
Edades	Hombre	Mujer	Total	Par %
0 - 4	777	752	1.529	8%
5 - 9	885	866	1.751	9%
10 - 14	1.027	990	2.017	11%
15 - 19	889	821	1.719	9%
20 - 24	757	695	1.452	8%
25 - 59	3.992	4.213	8.205	44%
60 - 75+	1.105	1.030	2.135	11%

Total Viviendas	Total Hogares	Total Unidades Económ.	Total Unid. Agropec	Total LEAS
5.220	5.312	678	1.387	6

LEAS: Lugares Especiales de Alojamiento (Cárceles, Ancianatos, Orfelinatos, etc.).

#### POBLACIÓN ENCUESTADA POR EL SISBEN

SISBEN	POBLACIÓN TOTAL ENCUESTADA POR EL SISBEN CON CORTE A AGOSTO DE 2006			
	Hombres	Mujeres	Total	Part %
Nivel I	3.750	3.526	7.276	43%
Nivel II	4.200	4.201	8.401	50%
Nivel III	566	657	1.223	7%
Nivel IV, V y VI	10	14	24	0%
<b>Total</b>	<b>8.526</b>	<b>8.398</b>	<b>16.924</b>	<b>100%</b>
Urbana	3.260	3.497	6.757	40%
Rural	5.266	4.901	10.167	60%

Fuente: DNP – Secretaría de Planeación Departamental

El 93% de la población de Ginebra se puede considerar pobre (niveles 1 y 2 del SISBEN). La población total encuestada por el SISBEN, 16.924 personas, es superada por la población total arrojada por el censo en 18.808 habitantes. No obstante, no se pueden descartar duplicidades de encuestas o población flotante.

#### COBERTURAS – SERVICIOS PÚBLICOS

COBERTURAS – CENSO 2005	Total	Urbana	Rural
% Viviendas con Acueducto	81%	98%	78%
% de Vivienda con Alcantarillado	70%	97%	59%
% de Vivienda con Electricidad	90%	99%	93%
% de Vivienda con Telefonía Fija	32%	58%	17%
% de Vivienda con Gas	22%	53%	2%

**NIVEL EDUCATIVO ALCANZADO  
POR LA POBLACIÓN**

	Total	Urbana	Rural
Total	100%	100%	100%
Ninguno	8%	5%	10%
Preescolar	4%	4%	4%
Primaria completa	15%	13%	16%
Primaria incompleta	27%	20%	32%
Secundaria completa	5%	5%	4%
Secundaria incompleta	17%	17%	17%
Media académica completa	10%	11%	10%
Media académica incompleta	2%	3%	2%
Media técnica completa	4%	8%	2%
Media técnica incompleta	0%	1%	0%
Normalista completa	0%	0%	0%
Normalista incompleta	0%	0%	0%
Técnico profesional	1%	2%	1%
Tecnológica	1%	3%	0%
Profesional	3%	6%	1%
Especialización	0%	1%	0%
Maestría	0%	0%	0%
Doctorado	0%	0%	0%
Sin información	1%	0%	1%

Según el censo del 2005 los años cursados de estudio completos e incompletos por la población total de Ginebra es la siguiente: 42% primaria, 22% secundaria, 16% media, 2% técnico y 3% profesional.

**COBERTURA EN  
EDUCACIÓN Y SALUD**

TASA DE ASISTENCIA ESCOLAR POR RANGOS DE EDAD	
Municipio	Ginebra
Preescolar 3-5	60.6%
Primaria 6-10	93.5%
Secundaria 11-17	82.3%
Postsecundaria 18-26	21.5%
Postsecundaria 27 y más	3.7%

COBERTURA EN SALUD				
	2003	2004	2005	2006
Afiliados Régimen Subsidiado <sup>(1)</sup>	4.940	5.935	6.772	7.392
Afiliados Régimen Contributivo <sup>(2)</sup>	5.992	4.250	4.879	5.849
Total Afiliados	10.932	10.185	11.651	13.241
Proyecciones de población <sup>(3)</sup>	20.490	20.706	20.919	-
% Población Cubierta	53%	49%	56%	-

Fuentes: (1) Secretaría de Salud Departamental. (2) Supersalud. (3) Secretaría de Planeación Departamental - Se utilizan las proyecciones de población con base en el censo de 1993 para hacer comparables las coberturas por años.

Tanto en educación como en salud se observa un mayor incremento de cobertura a partir del 2004, lo cual refleja el énfasis que se está haciendo en la inversión social para estos sectores.







**DANE**

**BOLETÍN**  
**Censo General 2005**  
**Perfil Ginebra – Valle del Cauca**



**2 de 4**



**Reseña Municipal**

**Alcalde:** Edgar Tabares Valencia

**Fecha de censo:** 26/01/06-06/03/06

**Director Departamento:** Dr. Ernesto Rojas Morales

**Subdirector:** Dr. Pedro José Fernández Ayala

**Directora de Censos y Demografía:** Dra. Carolina Raza Biles

**Coordinador General:** Dr. Luis Fernando Páez Carrero

**Equipo de Coordinadores:**  
 Felipe Saad-Pena  
 Francisco Arboleda H.  
 Wilfrido Buitosa Plasas  
 Carlos Sánchez Rivas  
 Luis Guillermo Sarmiento  
 Luz Marliza Medina  
 Claudia Helen González  
 Anselmo Rodríguez C.

**ICOMTEC:**  
 En el mes de mayo de 2005, el Instituto Colombiano de Estadística - ICOMTEC - le entregó al DANE la certificación de gestión de la calidad a su sistema, validado y aprobado con base en la norma internacional ISO 9001:2000.

Para mayor información visite nuestro página web: [www.dane.gov.co](http://www.dane.gov.co)

**3. Módulo de Personas**

**Población por sexo**

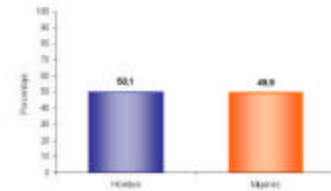

Del total de la población de Ginebra el 50,1% son hombres y el 49,9% mujeres.

**Estructura de la población por sexo y grupos de edad**

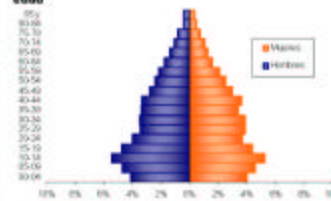

Se evidencia:  
 • Efecto de la migración por sexo y edad y sobre mortalidad masculina.

**Pertenencia étnica**

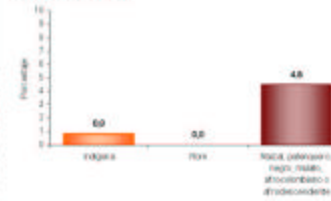

El 4,5% de la población residente en Ginebra se autorreconoce como Raizal, palenquero, negro, mulato, afrocolombiano o afrodescendiente.

**Tasa de alfabetismo de la población, cabecera rural**

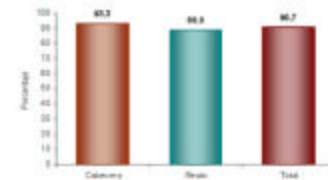

El 90,7% de la población de 5 años y más de Ginebra sabe leer y escribir.

**Asistencia escolar**

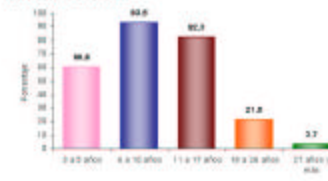

El 60,8% de la población de 3 a 5 años asiste a un establecimiento educativo formal; el 93,5% de la población de 6 a 10 años y el 82,3% de la población de 11 a 17 años.

**Nivel educativo**



El 42,2% de la población residente en Ginebra, ha alcanzado el nivel básica primaria y el 34,4% secundaria; el 3,0% ha alcanzado el nivel profesional y el 0,5% ha realizado estudios de especialización, maestría o doctorado. La población residente sin ningún nivel educativo es el 0,3%.

Información correspondiente a la población censada en hogares particulares

WebSite y correo: [2005@inec.gov.co](mailto:2005@inec.gov.co)  
 WebSite y correo: [2005@inec.gov.co](mailto:2005@inec.gov.co)



# BOLETÍN

## Censo General 2005

### Perfil Ginebra – Valle del Cauca



3 de 4



**Reseña Municipal**

**Alcalde:** Edgar Tabares Valencia

**Fecha de censo:**  
26/01/06-06/03/06

**Director Departamento:** Dr. Ernesto Rojas Morales

**Subdirector:** Dr. Pedro José Fernández Ayala

**Directora de Censos y Demografía:** Dra. Carolina Saez Elias

**Coordinador General:** Dr. Luis Fernando Páez Carrero

**Equipo de Coordinadores:**  
Tajay Saad-Pena  
Francisco Arboleda H.  
Wilson Barrios Plasas  
Carlos Sánchez Rivas  
Luis Guillermo Sánchez  
Claudia Helen González  
Amanda Rodríguez C.

**ECOMTEC:**  
En el mes de junio de 2005, el Instituto Colombiano de Estadística - ECOMTEC - le entregó al DANE la certificación de gestión de la calidad a su sistema, validado y aprobado con base en la norma internacional ISO 9001:2000.

Para mayor información visite nuestro página web: [www.dane.gov.co](http://www.dane.gov.co)

**Estado conyugal**

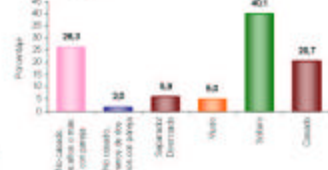

El 28,3% de las personas de 10 años y más de Ginebra viven en unión libre.

**Prevalencia de limitaciones permanentes por sexo**

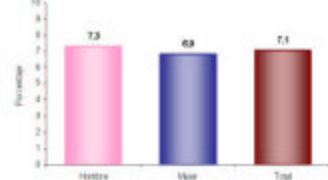

El 7,1% de la población de Ginebra presenta alguna limitación permanente. El 7,3% en los hombres y el 6,9% en las mujeres.

**Prevalencia de limitaciones permanentes por grupos de edad y sexo**



Las limitaciones permanentes aumentan con la edad. El 60% de la población en esta condición se presenta a partir de los 40 años.

**Distribución de la población según lugar de nacimiento**

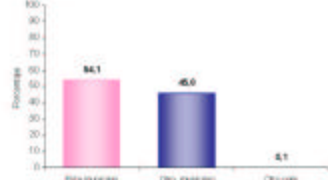

El 45,8% de la población de Ginebra nació en otro municipio.

**Residencia de 5 años antes (población de 5 años o más)**

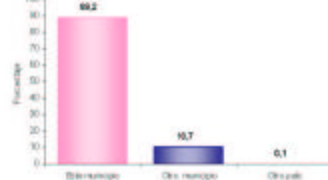

El 10,7% de la población mayor de 4 años residente actualmente en Ginebra procede de otro municipio y el 0,1% de otro país.

**Causa cambio de residencia**



El 51,5% de la población de Ginebra que cambió de residencia en los últimos cinco años lo hizo por razones familiares. El 22,8% por dificultad para conseguir trabajo; el 15,9% por otra razón y el 3,0% por amenaza para su vida.

Webster y rivest: 2007(2) \_\_\_\_\_  
Webster y rivest: 2007(2) \_\_\_\_\_

Información correspondiente a la población censada en hogares particulares



**DANE**

**BOLETÍN**

**Censo General 2005**

**Perfil Ginebra – Valle del Cauca**



**4 de 4**



**Reseña Municipal**

**Alcalde:** Edgar Tabares Valencia

**Fecha de censo:** 26/01/06-06/03/06

**Director Departamento:** Dr. Ernesto Rojas Morales

**Subdirector:** Dr. Pedro José Fernández Aguilá

**Directora de Censos y Demografía:** Dra. Carmela Torres Ríos

**Coordinador General:** Dr. Luis Fernando Pérez Carvajal

**Equipo de Coordinación:**  
 Edgar Saúl Perea  
 Francisco Arboleda H.  
 Wilfrido Darío Pacheco  
 Carlos Sánchez Rivas  
 Luis Galbarrera Ramírez  
 Luz Mariza Pineda  
 Claudia Helen González  
 Aracelio Rodríguez C.

**ICOMTEC:**  
 En el mes de julio de 2005, el Instituto Colombiano de Promoción Turística –ICOMTEC– le otorgó al censo la certificación de calidad a su sistema, estudio y aplicativo con base en la norma internacional ISO 9001:2000.

Para mayor información visite nuestra página web: [www.dane.gov.co](http://www.dane.gov.co)

**4. Módulo de Económicas**

**Establecimientos según actividad**

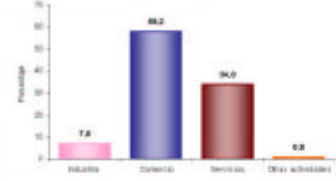

El 7,0% de los establecimientos se dedican a la industria; el 58,2% a comercio; el 31,0% a servicios y el 0,8% a otra actividad.

**Establecimientos según escala de personas ocupadas el mes anterior al censo**

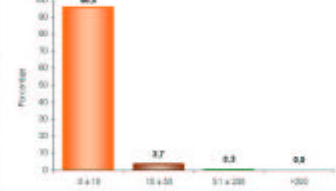

El 96,0% de los establecimientos ocupó entre 1 y 10 empleos el mes anterior al censo.

**Establecimientos según escala de personal por actividad económica**

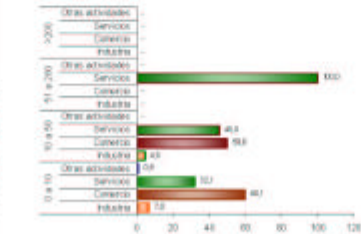

En los establecimientos con mayor número (0 a 10 empleos) el Comercio (60,1%) es la actividad más frecuente y en el grupo de 10 a 50 personas la actividad principal es Comercio (50,0 %).

Información correspondiente a la población censada en hogares particulares

Elaboró y revisó: [ ]  
 Validó y aprobó: [ ]

## INVERSIÓN

La inversión total del Departamento entre enero de 2004 y Diciembre de 2007 fue de **2 billones 383.273 millones de pesos**, desvirtuando los pronósticos que no veían posible reactivar la inversión antes del 2008.

En Ginebra la gestión del Departamento entre enero de 2004 y diciembre de 2007 permitió una inversión de 22.337. millones de pesos.

INVERSION EN GINEBRA	Acumulado 04 - Dic 07	Ene	Part %
Infraestructura	\$ 282.100.414		1,26%
Agricultura	\$ 86.747.944		0,39%
Cultura y Turismo	\$ 207.073.165		0,93%
Desarrollo Social	\$ 90.335.251		0,40%
Educación	\$ 15.740.645.809		70,47%
Equidad de Género	\$ 8.628.277		0,04%
Gobierno	\$ 104.950.610		0,47%
Salud	\$ 3.167.466.708		14,18%
Vivienda	\$ 311.999.655		1,40%
Fortalecimiento Nutricional (1)	\$ 628.099.716		2,81%
Infivalle	\$ 44.333.049		0,20%
Biblioteca	\$ 4.000.000		0,02%
Bellas Artes	\$ 12.647.840		0,06%
Indervalle	\$ 167.555.758		0,75%
UES	\$ 304.042.422		1,36%
Corpocuenas	\$ 40.999.000		0,18%
Recreavalle	\$ 115.589.009		0,52%
Imder Municipal	\$ 125.132.172		0,56%
P.A.A.R.	\$ 271.146.084		1,21%
Acuavalle	\$ 624.321.252		2,79%
<b>Total</b>	<b>\$ 22.337.814.134</b>		<b>100,00%</b>

(1) Este programa incluye Desayunos Escolares y Complemento Nutricional.

La inversión en Ginebra, estuvo dirigida principalmente a lo social con énfasis en educación (70.47%), salud (14.18%), Saneamiento Básico - UES, P.A.A.R. y Acuavalle - (5.37%) y en fortalecimiento nutricional (2.81%), principalmente

En la inversión total en educación se incluyen los servicios educativos que entre enero de 2004 y diciembre de 2007 ascendieron a \$8.285 millones, representados principalmente por nómina de docentes, personal administrativo y ampliación de cobertura, tal como lo establece la sentencia de la Corte Constitucional C-151 de abril de 1995. Esta inversión se realizó con recursos del Sistema General de Participaciones SGP, y se especifica su valor para diferenciarla del resto de la inversión efectuada en educación.

Igualmente, la inversión en salud también incluye el servicio del personal de salud que atiende a la población en la red pública hospitalaria.

## II. BIENESTAR SOCIAL

### PROGRAMA DE FORTALECIMIENTO NUTRICIONAL

#### DESAYUNOS ESCOLARES

Los Desayunos y Almuerzos Escolares son una prioridad social para el Departamento que no sólo contribuyen a mejorar el estado nutricional de los estudiantes de bajos recursos de las escuelas públicas, sino que también incentiva la vinculación, la permanencia de los estudiantes en las mismas y su rendimiento académico. Igualmente, se dinamiza la economía del municipio al adquirir los insumos a los productores locales, genera empleo directo con las manipuladoras de alimentos y se promueve la participación ciudadana a través de la veeduría que la comunidad ejerce al programa.

ESTUDIANTES BENEFICIADOS CON DESAYUNOS Y ALMUERZOS ESCOLARES PERIODO 01 ENE 2004 – 31 DIC 2007	
ITEM	VALOR
Desayunos Escolares	4.548
Almuerzos Escolares	800
N° de Operadores	1
N° de Sedes Educativas	25
N° de Comités Operativos Locales	25
N° de Comités Técnicos	1

Fuente: Despacho de la Gestora Social del Departamento

INVERSION ACUMULADA 2004 -2007 EN DESAYUNOS Y ALMUERZOS ESCOLARES	
Entidad	Inversión Realizada
Gobernación	550.442.216
Municipio	193.897.395
ICBF	452.654.669
<b>TOTAL</b>	<b>1.196.994.280</b>

Fuente: Despacho de la Gestora Social del Departamento

### COMPLEMENTO NUTRICIONAL

En cuanto al programa de Complemento Nutricional, éste se orienta a menores de 5 años de edad y madres gestantes y lactantes, de estratos 1 y 2, con el propósito de mejorar el estado nutricional de la infancia en situación de pobreza desde sus primeros años de vida. El complemento consiste en entregar semanalmente un kilo de arroz, una libra de arveja y una libra de lenteja, un kilo de panela y 380 gramos de leche en polvo.

La inversión realizada de este programa es realizada por el departamento y se cuenta con otros aportes en especie por parte de la Diócesis del Valle, Comfandi y Fundaps.

El Programa Complemento Nutricional inició en diciembre del 2005 y progresivamente se fueron sumando municipios hasta cubrir la totalidad de los municipios del departamento mediante la entrega de 2'380.143 complementos que beneficiaron a 38.308 familias en todo el departamento.

Además de la entrega de los complementos, el programa realiza seguimiento al estado de salud nutricional de los beneficiarios. Paralelamente, el programa contribuye a la convivencia familiar y comunitaria a través de charlas, talleres y diplomados con temas relacionados con principios y valores para ayudar a una sana convivencia. También, se incentiva y apoya la conformación de unidades productivas mediante capacitación en oficios y empresarial.

De la mano de este trabajo se ha logrado estimular la participación comunitaria a través de la veeduría ciudadana por lo que en cada parroquia de Andalucía se ha constituido un Comité de Seguimiento.

<b>GINEBRA</b>	<b>Acumulado Enero de 2004 - Diciembre de 2007</b>
Nº de complementos nutricionales entregados	9.154
Nº de menores de 5 años atendidos	295
Nº de madres gestantes y lactantes atendidos	105
Inversión en Complemento Nutricional -	\$ 80.066.400
Nº de menores de 5 años con seguimiento de control y desarrollo	0

Fuente: Despacho de la Gestora Social del Departamento.

### **ECOHUERTAS**

Se implementaron 12 ecohuertas en igual número de sedes educativas del municipio, donde se entregaron kits agrícolas y pecuarios. La inversión en el programa para este municipio fue de \$ 10'553.314.

La producción de estas ecohuertas, en la que participa toda la comunidad educativa, tiene por finalidad propiciar una experiencia pedagógica, fomentar hábitos nutricionales saludables y proveer insumos para los Desayunos y Almuerzos Escolares e incluso le apunta a contribuir a la elaboración de almuerzos escolares.

### **SALUD**

La inversión en el sector Salud esta orientada a la recuperación de la Red de Prestación de Servicios de Salud, que incluye la contratación con el hospital Del Rosario. La ampliación del régimen subsidiado de salud y la inversión en psicólogos escolares para brindar atención a la población pobre no asegurada (énfasis en madres y niños), así como la dotación y adecuación física del hospital y los centros y puestos de salud, programas de salud pública para la tercera edad, a través de los ancianatos, y programa de psicólogos escolares, entre otros..

<b>ACCIONES EN SALUD</b>	<b>Acum Ene 04 a Dic 07</b>
% cobertura en Vacunación en menores de 5 años (Triple Viral- MMR) Sarampión, Paperas, Rubéola (Para verificar Esquemas Completos Vacunación)	52%
% cobertura en Vacunación en recién nacidos (BCG) Tuberculosis	42.3%
No. De IPS publicas y privadas verificadas en sus condiciones de habilitación	1
Nº de Mujeres afiliados al Régimen Subsidiado de Salud	3.585
Nº de Hombres afiliados al Régimen Subsidiado de Salud	3.497
No. Menores de edad afiliados al régimen subsidiado de salud	1.028

Fuente: Secretaría de Salud Departamental

<b>INVERSION EN SALUD DESAGREGADA POR PROGRAMAS</b>	<b>Acumulado Ene 04 – Dic 07</b>
Inversión en salud desagregada por programas y por municipio	\$ 2,765,996,293.15
Inversión en sostenimiento y ampliación del régimen subsidiado de salud	\$389,942,554.15
Inversión en Psicólogos Escolares	\$85,885,012
Instituciones Educativas con inversión del Programa Psicólogos Escolares: Dgo Rengifo Salazar, Ginebra La Salle, Inmaculada Concepción y La Selva	
<b>Hospital Del Rosario</b>	
Contratación realizada con Hospitales (Incluido el PAB y la atención de la población pobre no asegurada)	\$2,167,355,727

Fuente: Secretaría de Salud Departamental

Entre enero de 2004 y diciembre de 2007, el departamento realizó una inversión total en salud en el Municipio de Ginebra por \$2.765 millones, la cual incluye, la contratación en el Hospital Del Rosario que asciende a \$2.167 millones.

<b>PROGRAMA DE PSICOLOGOS ESCOLARES</b>	<b>Acumulado Ene 04 a Dic 07</b>
No. De psicólogos escolares por municipio (totalizar los psicólogos asignados a las instituciones educativas de cada municipio)	5
No. De estudiantes atendidos por los psicólogos escolares	4.207
No. De Docentes Capacitados en talleres de convivencia y de prevención de consumo de sustancias psicoactivas	143
% de instituciones educativas con cobertura de psicólogos escolares	100%

Fuente: Secretaría de Salud Departamental

De otro lado el Hospital Departamental Psiquiátrico extiende sus servicios al municipio a través de la atención de 7 pacientes, mediante la entrega de medicamentos psiquiátricos a población pobre no asegurada.

## EDUCACIÓN

Ginebra es un Municipio **NO CERTIFICADO** que registra 5.023 estudiantes a octubre de 2007.

EDUCACIÓN	Acumulado Ene 04 a Dic 07
Inversión en Nomina Educativa a Diciembre del 2006 (incluye aportes patronales ssf y aportes parafiscales)	\$10.943.680.832
En Dotación Escolar (2004 - 2007)	\$104.371.985
En Adecuación de Infraestructura (2004 - 2007)	181.231.155,3
En Mochila Escolar (2004 - 2007))	11.780.000
En Transporte Escolar Rural (2004 - 2007)	52.000.000
Total Inversión	11.293.063.973
Adecuación de Infraestructura Inversión	\$34.768.600
Mochila Escolar Inversión	\$27.000.000
Transporte Escolar Inversión	\$11.780.000
TOTAL	\$10.636.955.437

Fuente: Secretaría de Educación Departamental

COBERTURA EDUCATIVA EN LOS MUNICIPIOS	Acumulado Ene 04 - Dic 06
Estudiantes Matriculados en el municipio de Ginebra (Todos los grados y modalidades, Sector oficial y no oficial)	4.352
Estudiantes matriculados en los 42 municipios (Todos los grados y modalidades)	1.020.985
Tasa de cobertura Bruta Educativa en el municipio de Ginebra	91%
Tasa de cobertura Bruta Educativa en los 42 municipios.	90%

Fuente: Secretaría de Educación Departamental

El programa **Mochila Escolar** busca dotar a estudiantes de bajos recursos de los útiles escolares básicos. En este municipio se registran 2.756 estudiantes beneficiados.

MOCHILA ESCOLAR	Acumulado Ene 04 - Dic 06
No. De Estudiantes de grado cero, básica primaria y grado sexto beneficiados	2.756

Fuente: Secretaría de Educación Departamental

Por su parte, el programa de **Transporte escolar gratuito** se ofrece en áreas rurales del municipio de gran dispersión para que estudiantes de bajos recursos puedan asistir a establecimientos educativos oficiales distantes al lugar de residencia.

PROGRAMA DE TRANSPORTE RURAL	Acumulado Ene 04 - Dic 06
N° de Estudiantes Beneficiados	879
Inversión en Transporte escolar	\$52'000.000

Fuente: Secretaría de Educación Departamental

La **Adecuación en Infraestructura** escolar se beneficiaron a 145 alumnos de 2 sedes educativas (Nuestra Señora de Fátima y José María Villegas, de la I.E. Ginebra La Salle), con lo cual proporciona un ambiente escolar en adecuadas condiciones de salubridad, comodidad y con normas de sismo – resistencia acordes a la normatividad vigente.

ADECUACIÓN DE INFRAESTRUCTURA EDUCATIVA	Acumulado Ene 04 - Dic 06
N° de Estudiantes beneficiados	0
N° de Sedes educativas adecuadas	

Fuente: Secretaría de Educación Departamental



Con la dotación de 4 instituciones educativas (Manuela Beltrán, Ginebra La Salle, Inmaculada Concepción y Desarrollo Rural La Selva), en Ginebra se beneficiaron 4.352 estudiantes, incentivando el aprendizaje en los estudiantes matriculados y mejorando la oferta con mobiliario, implementos deportivos, tableros, pintura, laboratorios de física y química, material didáctico, bibliotecas, equipos de cómputo, herramientas agrícolas, instrumentos musicales, aulas especializadas y bibliotecas, entre otros.

<b>DOTACIÓN DE INSTITUCIONES EDUCATIVAS</b>	<b>Acumulado Ene 04 - Dic 06</b>
Nº de Estudiantes Beneficiados	4.352
Nº de Instituciones Educativas Beneficiadas	4
Nº Total de Docentes Cualificados en Cursos Largos y Cortos	9

Fuente: Secretaría de Educación Departamental

En Ginebra se cualificaron 9 docentes a través de programas de capacitación, cursos de cualificación en temas como ganadería, piscicultura, especies menores, agroindustria, emprendimiento empresarial, ética y actualización en áreas de lenguaje, matemáticas, ciencias naturales, sociales, inglés, educación artística, investigación educativa, competencias laborales, formación en medios audiovisuales, Escuela Nueva, Aceleración de aprendizaje, Educa-TV, entre otros.

De otra parte, la implementación de metodologías educativas flexibles facilitó el acceso de niños y niñas a programas especiales (extra-edad, posprimaria, talentos especiales, etc) y la atención a población con condiciones especiales.

De igual forma, la Gobernación del Valle del Cauca implementó en Ginebra programas en las escuelas que permitieron fortalecer la convivencia escolar, constituyendo comités de resolución pacífica de conflictos, estableciendo pactos de convivencia y con estrategias formativas en Cátedra de Paz.

<b>PROGRAMAS DE INNOVACIÓN PEDAGÓGICA Y ACCESO A LA EDUCACIÓN A TRAVÉS DE METODOLOGÍA FLEXIBLES</b>	<b>Acumulado Ene 04 - Dic 06</b>
Nº de Beneficiados con el Programa ONDAS	218
Nº de Beneficiados con el Programa Escuela Nueva	426
Nº de Beneficiados del Programa Sistema de Aprendizaje Tutorial en zona rural dispersa	175
Nº de Beneficiados con el Programa Teleaulas- Educa TV	46
Nº de estudiantes en situación de desplazamientos vinculados al sistema educativo público	5

Fuente: Secretaría de Educación Departamental

En el municipio de Ginebra se realizaron programas recreativos en las Instituciones Educativas, a través de convenios, como Conoce tu Capital, Vacaciones Recreativas, Caravana Educativa y Tren Turístico.

<b>PROGRAMAS RECREATIVOS EN LAS INSTITUCIONES EDUCATIVAS</b>	<b>Acumulado Ene 04 - Dic 06</b>
Estudiantes Beneficiados con el Programa Conoce tu Capital	4
Estudiantes Beneficiados con el Programa Vacaciones Recreativas	257
Estudiantes Beneficiados con el Programa Caravana Educativa y Tren Turístico	850

Fuente: Secretaría de Educación Departamental

<b>CONVIVENCIA ESCOLAR</b>	<b>Acumulado Ene 04 - Dic 06</b>
N° de Establecimientos Educativos con Comités de Resolución Pacífica de Conflictos	2
N° de establecimientos educativos con Pactos de Convivencia	4
N° de establecimientos educativos con Pactos de Convivencia a partir de la Constitución Política y los derechos Humanos	3
N° de establecimientos educativos con Estrategias Formativas Cátedra de Paz	4

Fuente: Secretaría de Educación Departamental

### **CIENCIA, CULTURA Y DIFUSION DEL PATRIMONIO NATURAL Y ARQUEOLOGICO**

#### **CULTURA**

En el tema de cultura, el Departamento realiza acciones para la protección, recuperación y difusión del patrimonio cultural del Municipio.

Así mismo, en un esfuerzo conjunto con y para la Casa de la Cultura del Municipio, la Gobernación ha apoyado los procesos de formación y las actividades artísticas, al igual que contribuyó en la dotación de instrumentos para las Bandas del municipio.

Se ha cofinanciado la realización EL FESTIVAL DEL MONO NUÑEZ en reconocimiento a su trascendencia y trayectoria cultural en el municipio de Ginebra, con una inversión de \$60'000.000

<b>INVERSIÓN EN CULTURA EN GINEBRA</b>	<b>Acumulado Ene 04 - Dic 07</b>
Inversión en Patrimonio Cultural (Archivo del Patrimonio Fotográfico y Fílmico, Inventario de Elementos Patrimoniales)	\$ 4'785.714
Inversión en eventos artísticos y culturales de trascendencia y trayectoria	\$60.000.000
Inversión Casas de la Cultura en infraestructura, actividades y dotación de equipos, vestuario e instrumentos.	\$ 4'000.000
Inversión en otras actividades culturales (Procesos de formación, Jornadas culturales y artísticas).	\$37.757.904
<b>Total inversión cultura</b>	<b>\$106.543.618</b>

Fuente: Secretaría de Cultura y Turismo Departamental.

#### **TURISMO**

En el municipio de Ginebra la Gobernación del Valle del Cauca invirtió en turismo, a través de la Secretaría de Cultura y Turismo \$ 18'744.357, destinados a la elaboración del inventario turístico y promocionar los potenciales atractivos turísticos.

Dicho inventario identificó las potencialidades turísticas de los atractivos naturales y culturales y las facilidades turísticas con que cuenta el municipio, entre los que se encuentra la gastronomía típica con el sancocho vallecaucano y visitas al Parque Ecológico La Virgen, Sendero Ecológico y río Guabas.

La Ruta Religiosa incluye en Ginebra, visitas a los inmuebles religiosos Iglesia de Nuestra Señora del Rosario.

#### **INCOLBALLET**

**Incolballet** realizó 01 funciones en el municipio de Calima Darien,

beneficiando a 250 personas, en su gran mayoría niños y niñas.

### BELLAS ARTES

**Bellas Artes:** Como Institución Pública de Educación especializada en formación en artes, realizó en las instituciones educativas del Municipio el componente artístico en contenidos curriculares a través de programas como Maestros en Artes, Directores de Bandas, Directores de Coros, Semilleros de artistas, Talleres de Murales y Pinturas y montajes de obras para Teatro y Títeres.

En Ginebra se beneficiaron 20 personas del programa Semilleros de Artistas y Talleres Murales, se realiza 1 concierto de la banda departamental

BELLAS ARTES	Acumulado Ene 04 – Dic 07
Programas educación no formal	
No Personas beneficiadas por Semilleros de Artistas Talleres Murales	20
Eventos culturales y artísticos	
No Conciertos Banda Departamental	1
TOTAL INVERSION 2004 - 2007	12.647.840

### BIBLIOTECA DEPARTAMENTAL

A través del Fortalecimiento de la Red de Bibliotecas Públicas del Valle coordinada por la Biblioteca Departamental, la comunidad del municipio de Ginebra accedió al conocimiento, a través de programas como **La Llave Maestra** y **la Llave del Saber**, carnetizando un total de 124 personas en esta localidad de los 10.922 en todo el departamento.

De igual forma, con el fortalecimiento de la biblioteca municipal, la Biblioteca Departamental ha venido acercándose cada vez mas al Municipio dando la oportunidad a la comunidad, especialmente a la población infantil de disfrutar del maravilloso mundo del conocimiento a través de la entrega de libros, y material audiovisual, como complemento para su formación académica y personal.

La inversión total ascendió a la suma de \$7.760.322

PROGRAMAS DE LA BIBLIOTECA DEPARTAMENTAL PARA EL FORTALECIMIENTO DE SERVICIOS DE LA BIBLIOTECA PÚBLICA MUNICIPAL	Usuarios Ene 01 - Dic 07
No. de Usuarios llave maestra - llave del saber en las bibliotecas de la Red Pública	124
No. Usuarios de programas de lectura descentralizados como mil maneras de leer, oiga mire lea, leo en el parque, lluvia de estrellas, bibliobús y postre de cuentos	123
No. de libros entregados	3.010
No. de software entregados	5

Fuente: Biblioteca Departamental.

### INCIVA

El municipio de Ginebra hizo parte de la investigación realizada sobre sitios naturales de interés turístico para la elaboración de la Guía de Rutas Verdes del Valle del Cauca.

El Plan de Manejo Ambiental para los ecosistemas de páramo y estudio del estado actual de los páramos de la Cordillera Central en el Valle del Cauca, realizado por INCIVA incluyó el área del páramo de Las Domínguez en jurisdicción de Ginebra.

**DEPORTE, RECREACIÓN Y  
EDUCACIÓN FÍSICA**

**INDERVALLE**

El Departamento realizó, a través de **INDERVALLE**, una inversión en Deporte, Educación Física y Recreación en el Municipio, que ascendió a los \$54.775.833 representada en adecuación de infraestructura deportiva, dotación, contratación de coordinadores, entre otros aspectos.

De otra parte, 1.232 estudiantes de Ginebra participaron en la fase municipal de los Juegos Escolares e Intercolegiados, universo del cual se seleccionaron los deportistas para las fases finales coordinadas por **INDERVALLE**, mientras que 98 deportistas del mismo municipio recibieron el apoyo necesario para participar en los Juegos Departamentales.

INVERSIÓN EN DEPORTE Y EDUCACIÓN FÍSICA	Acumulado Ene 04 - Dic 07
Inversión Total Realizada por Indervalle	\$112.779.925
Inversión realizada en adecuación de infraestructura deportiva	\$14'000.000
Inversión realizada en dotación deportiva	\$2'469.800
Inversión realizada en juegos escolares e intercolegiados municipales y departamentales	\$5.669.844,00
Inversión en contratación de coordinadores deportivos para los centros municipales de educación física	\$19.300.000
Otras Inversiones	\$52.266.405

Fuente: Indervalle

En los Centros de Educación Física utilizados por las instituciones educativas del municipio, **INDERVALLE** ha contratado técnicos

deportivos así como ha hecho entrega de kits deportivos.

CENTROS MUNICIPALES DE EDUCACIÓN FÍSICA	Acumulado Ene 04 a Dic 07
N° de Técnicos contratados	1
N° de instituciones educativas usuarias	15
N° de kits deportivos entregados	1

Fuente: Indervalle

**RECREAVALLE**

Además del Deporte, la recreación fue otro de los aspectos sociales atendidos por el Departamento, puesto que en el parque recreacional de Ginebra se ha mantenido en permanente funcionamiento, ofreciendo la oportunidad a más de 30.334 visitantes, incluidos los niños y las niñas de disfrutar de sus instalaciones. Se beneficiaron 1.114 niños y niñas del carnaval de la alegría. Con el programa de vacaciones recreativas se beneficiaron 909 niñas y niños. Con el programa conoce tu capital se beneficiaron 90 niños y niñas de este municipio. A través de Recreavalle, el Departamento ha invertido en recreación en este municipio cerca de \$ 34 millones.

RECREACION	Acumulado Ene 04 - Dic 07
Inversión realizada en Recreación	\$33.597.637
N° de parques recreacionales públicos funcionando	1
N° de visitantes a la red de parques públicos del departamento	30.334
N° de niños beneficiado con el carnaval de la alegría	1114
N° de niños beneficiado con las vacaciones recreativas	909
N° de niños beneficiado con el programa conoce tu capital	90

Fuente: Recreavalle

**VIVIENDA, SANEAMIENTO  
BÁSICO Y AMBIENTE SANO**

**VIVIENDA**

La inversión realizada en vivienda en el municipio de Ginebra, ascendió a \$431.657.666 millones de pesos, con la cual se financió la construcción de 56 viviendas nuevas urbanas en los proyectos San José y reubicados Costa Rica, 50 viviendas nuevas rurales para los reubicados del Río Guabas y el mejoramiento de 40 viviendas urbanas y 34 mejoramientos rurales. Con los programas de vivienda realizados se generaron 450 empleos directos e indirectos en el municipio.

INFORMACIÓN DE VIVIENDA	Acumulado Ene 04 a Dic 06
<b>Construcción vivienda Urbana:</b>	
No. viviendas	56
Población beneficiada	132
Inversión	\$56'000.000
<b>Mejoramiento Vivienda Urbana</b>	
No. viviendas	40
Población beneficiada	164
Inversión	\$49'999.655
<b>Construcción vivienda Rural</b>	
No. viviendas	50
Población beneficiada	200
Inversión	\$75'000.000
<b>Mejoramiento vivienda Rural</b>	
No. viviendas	34
Población beneficiada	
Inversión	\$115'000.000
<b>Desarrollo Social – Entorno Urbano – Titulación:</b>	
<b>Entorno - Desarrollo:</b>	
inversión	\$23.173.679
<b>Electrificación:</b>	
Inversión	\$120.782.629

Fuente: Secretaría de Vivienda Departamental.

Además del Deporte, la recreación fue otro de los aspectos sociales atendidos por el Departamento, puesto que el

parque recreacional de Caicedonia se ha mantenido en permanente funcionamiento, ofreciendo la oportunidad a más de 85.600 visitantes, incluidos los niños y las niñas de disfrutar de sus instalaciones. Se han beneficiado 500 niños y niñas del carnaval de la alegría, 1159 niños y niñas en las vacaciones recreativas, y en el programa Conoce tu Capital se han beneficiado 90 niños y niñas; la inversión que se ha hecho en recreación asciende a \$.57'625.427 pesos.

**ACUAVALLE**

La inversión realizada a través de Acuavalle fue de \$1.014'894.515, generando 116 empleos directos e indirectos en el municipio. Esta inversión se refleja en los niveles de cobertura que tanto en acueducto como en alcantarillado tiene el municipio.

ACUEDUCTOS Y ALCANTARILLADO - ACUAVALLE	Acumulado Ene 04 a Dic 07
Total Inversión Acueducto	\$738'078.129
Total Inversión Alcantarillado	\$276'816.386
Total Inversión	\$1.014'894.515
Empleos Directos e Indirectos	116
Población beneficiada	10.370
% Cobertura Acueducto	100%
% Cobertura Alcantarillado	100%

Fuente: Acuavalle

**P.A.A.R**

El *Programa de Abastecimiento de Acueductos Rurales – P.A.A.R.*, realiza una inversión total de \$1'503.871.667. Se terminaron 4 acueductos, de los cuales se beneficiaron 5.050 personas. Además,

se cuenta con 4 juntas comunales y 4 comités de veeduría operando.

<b>PROGRAMA DE ABASTECIMIENTO DE ACUEDUCTOS RURALES - PAAR</b>	<b>Acumulado Ene 04 a Dic 07</b>
Inversión Gobernación	\$252.829.413
Inversión CVC	\$798.339.595
Inversión Municipios	\$310.717.287
Inversión ACUAVALLE, Comité Cafeteros	\$141.985.371
Inversión Total	\$1'503.871.667
N° de Acueductos Terminados	4
N° de Juntas Comunales de Acueducto Fortalecidas o creadas	4
N° de Comités de Veeduría Comunitaria Operando	4
Población Beneficiada	5.050

Fuente: P.A.A.R.

Los acueductos realizados por el programa corresponden a las localidades de Flautas, Cominal - El Silencio, Costa Rica y Valledupar.

### UES

La **Unidad Ejecutora de Saneamiento del Valle del Cauca – UES Valle**, ha ejecutado recursos en Agua potable, Saneamiento básico, Enfermedades de Transmisión Vectorial – ETV, alimentos, zoonosis y otros programas, por la suma de \$ 375.390.514 millones, durante el periodo comprendido entre Enero del 2004 y Diciembre del 2007.

<b>INVERSIÓN SOCIAL</b>	<b>Acumulado Ene 04 a Dic 07</b>
Agua Potable y Saneamiento Básico	78.593.179
ETV y Zoonosis	104.759.976
Sanidad Portuaria**	
Salud Ocupacional y Protección Ambiental	68.330.997
Alimentos y Medicamentos	46.400.772
Gastos operativos	77.305.589
Total Inversión Social	375.390.514

\*\* Para los municipios de Palmira y Buenaventura

Durante el mismo período se ha realizado Análisis de la Calidad del

Agua mediante la inspección del acueducto urbano y 14 acueductos rurales existentes en el municipio.

En el acueducto urbano se han realizando 66 muestreos fisicoquímicos y 64 microbiológicos de la calidad del agua.

En este mismo periodo, se han realizado 21 muestreos fisicoquímicos y 21 microbiológicos, y con el fin de mejorar la calidad del agua de los acueductos rurales, se ha instalado 5 sistemas de desinfección del agua y 0 tanques sépticos del Programa Sanear.

<b>CALIDAD DE AGUA</b>	<b>Acumulado Ene 04 a Dic 07</b>
<b>No. Acueductos Inspeccionados</b>	
Urbanos	1
Rurales	14
<b>Calidad del Agua Urbana</b>	
No. Muestras Físicoquímicas	66
No. Muestras microbiológicas	64
<b>Calidad del Agua Rural</b>	
No. Muestras Físicoquímicas	21
No. Muestras microbiológicas	21
<b>Instalación de sistemas de desinfección de agua</b>	
Sistemas desinfección instalados en Acueductos Rurales	5

Fuente: Unidad Ejecutora de Saneamiento- UES.

La UES realiza la vigilancia sobre la calidad de los alimentos que se suministran en el programa de desayunos escolares. Entre el año 2004 al 2007 se realizaron 38 muestras de las raciones a los niños y niñas del municipio.

<b>CALIDAD DE LOS ALIMENTOS</b>	<b>Acumulado Ene 04 a Dic 07</b>
N° de Muestras de Alimentos para Consumo Humano	38
N° de muestras tomadas para el programa de desayunos escolares	60

Fuente: Unidad Ejecutora de Saneamiento- UES.

Se han presentado casos de enfermedades de transmisión vectorial.

En el municipio de Ginebra, durante el año 2007, se han vacunado, 4.784 caninos que corresponde al 66.1% del total de la población del municipio. Además, con las jornadas de desratización han sido beneficiadas 947 viviendas.

Igualmente, se realizó el censo canino, de acuerdo con la muestra estadística, se censaron 1.852 viviendas y 40 animales fueron beneficiados con el programa de esterilización canina.

<b>CONTROL DE ZOONOSIS</b>	<b>Acumulado Ene 04 a Dic 07</b>
Nº de Caninos Vacunados contra la rabia 2004 a 2007	4.784
Población Canina estimada 2007	1.881
% de Cobertura en vacunación Canina 2007	66.1
Nº de Viviendas de estratos 0, 1 y 2 beneficiadas con Jornadas de Desratización	947
Censo Canino – No. de viviendas censadas	1.852
Programa de esterilización canina – No. de animales beneficiados	40

Fuente: Unidad Ejecutora de Saneamiento- UES.

### **CORPOCUENCAS**

La conservación de las cuencas hidrográficas del Municipio fue también una preocupación del Departamento. A partir del año 2005 Corpocuenas comenzó a ejecutar recursos departamentales mediante convenio con la Secretaría de Agricultura en proyectos como la reforestación de cuencas hidrográficas y la protección de humedales protección y reforestación de 6 Hectáreas de cuencas hidrográficas y 7,5 hectareas de sistemas agroforestales. Así mismo se pagaron en Ginebra 410 jornales por reforestación de cuencas y protección

de humedales y se fortaleció una organización de protección de cuencas. El total de la inversión de la entidad en el Municipio fue de \$60'279.000.

<b>PROTECCION DE CUENCAS HIDROGRÁFICAS-CORPOCUENCAS</b>	<b>Nº de Has Ene 04 a Dic 07</b>
Nº de Cuencas Hidrográficas Reforestadas y Humedales Protegidos	1
Has de Cuencas Hidrográficas y Humedales Reforestadas y Protegidos	13,5
No. de Jornales pagados por reforestación de cuencas y protección de humedales	410
Nº de Organizaciones de protección de Cuencas Fortalecidas	1
Inversión	\$ 60'279.000

Fuente: Corpocuenas

### **E. R. T.**

<b>TOTAL USUARIOS</b>	<b>Acumulado Ene 04 a Dic 06</b>
No. Total de Suscriptores de Internet	1

Fuente: ERT

### **INFIVALLE**

El Instituto Financiero para el Desarrollo del Valle, consolidado como el soporte financiero de los Municipios Vallecaucanos, otorgó crédito al Municipio de Ginebra por \$397 millones.

En su programa de Bachilleres se beneficiaron 64 Estudiantes de este municipio, con una inversión que ascendió \$31.083.049

<b>INFIVALLE</b>	<b>Acumulado Ene 04 a Dic 07</b>
Nº de beneficiados del programa Bachilleres	64
Inversión del programa Bachilleres	\$31.083.049
Créditos asignados al Municipio	397
Total Créditos asignados	\$397

Fuente: INFIVALLE

### III-DESARROLLO ECONOMICO Y EMPLEO

#### AGRICULTURA

La inversión total de la Gobernación en el sector agropecuario del Municipio fue de **\$111.403.846.**

PROGRAMA	Valor invertido
Seguridad alimentaria	\$31.885.532
Comercialización campesina	\$4.500.000
Cadenas productivas	\$70.518.314
Construcción de Bioregión	\$4.500.000

Fuente Secretaría de Agricultura y Pesca

Busca el estímulo y la consolidación del desarrollo socio empresarial, productivo, comercial y de innovación tecnológica con énfasis en la producción orgánica, la seguridad alimentaria y el encadenamiento productivo en renglones estratégicos.

Se incrementaron en 55 hectáreas el área de cadenas productivas, específicamente la de hortofrutícola en mora, uva Isabella, cadena Láctea de entrega de kit de inseminación artificial. Así mismo se fortaleció de la cadena avícola, realizando una inversión de \$70.518.314, que beneficiaron un total de 95 familias del municipio de Ginebra.

HECTÁREAS INCREMENTADAS EN CADENAS PRODUCTIVAS	Acum Ene 04 a Dic 07
Hortofrutícola	148
Total Has.	148

Fuente Secretaría de Agricultura y Pesca

Igualmente se han fortalecido las zonas de desarrollo rural y centro provinciales con el proyecto de fomento a espacios de concertación, modernización, asistencia técnica y la conformación de del Centro

provincial de Gestión Agroempresarial del Suroriente.

Se han mejorado 3 trapiches papeleros y se ha dotado un mercado campesino con implementos de comercialización, a través del programa de Seguridad Alimentaria RESA I, II, se atendieron 1.000 familias campesinas con nivel Sisbén 1 y 2, con unidades de seguridad alimentaria conformadas por Gallinas ponedoras, semillas de maíz, frijol, yuca, arroz y hortalizas, colinos de plátanos y árboles frutales.

#### INFRAESTRUCTURA

Con una inversión de \$ 278'776.735 en obras de infraestructura, se han creado 137 empleos y se mejoraron en el municipio las condiciones de transitabilidad y conectividad con el Departamento los dineros se destinaron al mantenimiento, el mejoramiento y la rehabilitación de vías, la recuperación de maquinaria y el Programa Peones Camineros. Además, se atendieron las emergencias presentadas por fenómenos naturales y antrópicos.

INFRAESTRUCTURA	Acumulado Ene 04 a Dic 07
<b>Mantenimiento, mejoramiento y rehabilitación de vías secundarias.</b>	
Km. Vías mejoradas	4
No. Empleos Generados	12
Inversión	\$ 67'902.202
<b>Recuperación Maquinaria Pesada</b>	
No. Maquinas Recuperadas	8
km. Vías mejoradas	46
No. Empleos Generados	16
Inversión	\$ 50'000.000
<b>Recuperación y mantenimiento de Puentes</b>	
No de Puentes Recuperados	1
Km de vías mejorada	7



No de empleos generados	12
Inversión	54'898.210
<b>Peones Camineros</b>	
No. peones camineros	35
km. Vías mejoradas	181
Inversión	\$ 46'894.725
<b>Emergencias Viales</b>	
km. Vías mejoradas	2
No. Empleos Generados	61
Inversión	\$ 59'081.598
<b>Mejoramiento de infraestructura social</b>	
No de obras realizadas	1
Nombre de las Obras ADECUACIÓN DEPORTIVA OBRAS VARIAS, GINEBRA	
Inversión	\$ 40'000.000

Fuente Secretaría de Infraestructura Departamental.

En Ginebra se realizó **Mantenimiento, mejoramiento y rehabilitación de las siguientes vías secundarias:**

- Aporte para la compra de cemento arreglo vías Urbanas.
- Aporte para materiales obras de arte vías rurales.
- Construcción muro en gavión vía Vereda El Jardín, sector curva Juan Perez a 100 m puente quebrada Lulos a 14 Km casco urbano.
- Muro contención concreto ciclópeo y gaviones a 12,6 km del puente sobre quebrada Lulos construcción muros contención
- Mejoramiento de vías rurales, construcción obras de arte, reconstrucción de banca y obras complementarias, construcción muro de contención.

En cuanto a **Maquinaria pesada** se recuperaron un cargador, una motoniveladora y 2 volquetas.

### TURISMO

En el municipio de Ginebra la Gobernación del Valle del Cauca invirtió en turismo, a través de la Secretaría de Cultura y Turismo \$ 14'934.833, destinados a la elaboración

del inventario turístico y promocionar los potenciales atractivos turísticos.

Dicho inventario identificó las potencialidades turísticas de los atractivos naturales y culturales y las facilidades turísticas con que cuenta el municipio, entre los que se encuentra la gastronomía típica con el sancocho vallecaucano y visitas al Parque Ecológico La Virgen, Sendero Ecológico y río Guabas.

La Ruta Religiosa incluye en Ginebra, visitas a los inmuebles religiosos Iglesia de Nuestra Señora del Rosario.

### DESARROLLO SOCIAL

En procesos de Desarrollo Social se proporcionaron espacios para el fortalecimiento de las organizaciones sociales y proyectos para grupos poblacionales especiales, con una inversión que ascendió a \$48.423.234.

MUJERES	Acumulado Ene 04 a Dic 07
Organizaciones Municipales de mujeres vinculadas a la confluencia departamental:	mujeres unidas, asomega, mujeres emprendedoras, jardimora, famimora, asomeb
No. de integrantes de las organizaciones municipales de mujeres vinculadas a la confluencia Deptal.	100
Valor de los aportes efectuados a proyectos u organizaciones de mujeres	\$ 7'333.333
Proyectos u organizaciones apoyados para mujeres	Dotación de implementos para la preparación del mecateo típico. A través de Corpomujer se realizó la campaña de la no violencia contra las mujeres y el apoyo a las confluencias municipales de las mujeres por valor de \$2'333.333

Fuente: Secretaría de Desarrollo Social.

JUVENTUD	Acumulado Ene 04 a Dic 07
Valor de los aportes efectuados a proyectos u organizaciones de jóvenes	\$13.380.952
Proyectos u organizaciones apoyados para jóvenes	\$ 10.000.000 Equipos para poner en funcionamiento emisora local. En el 2007 por valor de \$2'380,952 apoyo al fortalecimiento juvenil en el Valle del Cauca a través de la difusión fomento y organización sobre todo del proceso de constituyente social juvenil y presupuesto participativo. \$1.000.000 para difundir lineamientos de política pública de juventud mediante jóvenes dinamizadores de la misma

Fuente: Secretaría de Desarrollo Social.

ADULTO MAYOR	Acumulado Ene 04 a Dic 07
Nombre de los organizaciones del sector vinculados al acuerdo	Fundación pro servicios comunitarios, Alegría de Vivir, Nuevos Horizontes, La Gran Vida Maria Auxiliadora, Siempre amigos, Siempre Joven.
No. de integrantes de las organizaciones vinculadas al acuerdo	220
Valor de los aportes efectuados a proyectos u organizaciones del sector	\$5'595.238
Proyectos u organizaciones apoyados para las organizaciones del sector	\$ 5.000.000 En el 2004 se aportaron recursos por valor de \$5'000.000 y se hizo un convenio con el municipio para pago directamente de los servicios funerarios prepagados con destino a ancianos desamparados por valor de \$4'000.000 y en el 2005 dotación de vestuario para grupos lúdicos culturales por \$5'000.000. En el 2007 \$595.238 aproximadamente para la participación en el programa Nuevo Comienzo

Fuente: Secretaría de Desarrollo Social.

SECTOR SOCIAL SOLIDARIO	Acumulado Ene 04 a Dic 07
Aportes efectuados a proyectos u organizaciones	\$357.142
Proyectos u organizaciones apoyados	En el 2007 por valor de \$357.142 para facilitar la organización del congreso departamental del sistema social solidario

SECTOR COMUNAL	Acumulado Ene 04 a Dic 07
Aportes efectuados a proyectos u organizaciones	\$357.142
Proyectos u organizaciones apoyados	En el 2007 por valor de \$357.142 para promover el fortalecimiento de la organización comunal.

ARTESANOS-MIPYMES	Acumulado Ene 04 -Dic 07
Organización Municipal de artesanos vinculadas al acuerdo	
No. de integrantes de la Organización municipal de artesanos vinculados al acuerdo	
Aportes efectuados a proyectos de artesanos y Mypimes	\$ 12.200.475
Proyectos apoyados	En el 2007 por valor de \$2'390,952 apoyo a artesanos en diseño y procesos metodológicos para el desarrollo de nuevos productos. \$ 3'333.333 para aportar al fortalecimiento del sector artesanal en el Valle del Cauca, a través de actividades de comercialización. \$476.190 para el fortalecimiento del Consejo Regional Mipymes en su función coordinadora de la política de apoyo al sector. \$ 6.000.000 implementar plan minero deptal.

DISCAPACITADOS	Acumulado Ene 04 -Dic 07
Aportes efectuados a proyectos de discapacitados	\$ 2.380.952
Proyectos apoyados	En el 2007 \$2'380.952 para promover el mejoramiento de la calidad de vida de la población en situación de discapacidad , a través de una campaña de sensibilización dirigida a empresarios del dpto. que fomenta la inclusión laboral

Fuente: Secretaría de Desarrollo Social.

INDÍGENAS	Acumulado Ene 04 -Dic 07
Valor de los aportes	\$ 6.818.000

Proyectos apoyados	Contribuir a la autosuficiencia alimentaria
--------------------	---

Fuente: Secretaría de Desarrollo Social.

La inversión en el municipio durante el período 01 de enero de 2004 y 31 de diciembre de 2007 fue de \$ 13.831.964.

## EQUIDAD DE GÉNERO

### PRECISIONES DE LA INFORMACION:

1. La Contratación no se ha realizado con los municipios, no se transfieren los recursos a las administraciones municipales.
2. El total del presupuesto se contrató con varias entidades entre ellas: UNIVALLE, ICESI, CORPOMUJER, FUNDACION MUJER ARTE Y VIDA -MAVI, CENTRO DE APOYOS INTEGRALES PARA LAS MUJERES -CAMI -, IMPRENTA DEPARTAMENTAL, TELEPACIFICO, CORPOVALLE.
3. El presupuesto se ha proyectado para que se beneficien las mujeres de todos los municipios. Si de algún municipio las mujeres no participan ni se articulan a los procesos colectivos que se vienen adelantando, significa que se incrementan los cupos para mujeres de otros municipios.
4. En la mayoría de los municipios las acciones se coordinan con las Secretarías de Bienestar Social, oficinas de la mujer o quien haga las veces atendiendo el tema específico de las mujeres, en algunos municipios no se logra esta coordinación entonces se coordina directamente con las organizaciones de mujeres.

### ACCIONES EJECUTADAS

### A. MATERIALES DE APOYO PARA LAS ORGANIZACIONES DE MUJERES . VALOR TOTAL \$93.600.000

Se entregaron en las asambleas municipales de mujeres almanaques con derechos de las mujeres, agenda NOTAS DE MUJER, lapiceros, revista TRAVESIAS DE LAS MUJERES, CD con video de la Confluencia y conceptos de género, cartilla SOY MUJER Y EMPRESARIA.

Están pendientes de entrega la segunda revista TRAVESIAS DE LAS MUJERES y la publicación de la política pública de equidad de género

### B. TALLERES, EVENTOS Y ENCUENTROS PARA EL FORTALECIMIENTO ORGANIZATIVO DE LAS MUJERES Y SU INCIDENCIA POLITICA A NIVEL MUNICIPAL Y DEPARTAMENTAL \$192,550,000

Se han realizado talleres municipales para la construcción de agendas comunes de las mujeres, Asambleas departamentales de la Confluencia de Organizaciones de Mujeres, Foros Departamentales sobre Mujer y Poder, Mujer e Incidencia Política, 5 encuentros subregionales preparatorios al Encuentro Departamental, II Encuentro Departamental de Organizaciones de Mujeres donde participaron 500 mujeres de 38 municipios. Se ha apoyado la preparación y realización de foros municipales con los candidatos y candidatas a las alcaldías donde se han socializado las propuestas colectivas de las mujeres y

firmado compromisos públicos. Se han publicado las agendas municipales de las mujeres. Se realizó el foro departamental de las mujeres con los candidatos y candidatas a la gobernación. Programa de televisión "DE QUE HABLAMOS LAS MUJERES"

**C. ESCUELA DE FORMACION EN GENERO, FORMACION EMPRESARIAL Y MONTAJE DEL OBSERVATORIO DE ASUNTO DE GENERO \$208,000,000**

500 mujeres participaron en la escuela de formación en género con la Universidad del Valle, 400 mujeres concluyeron la formación empresarial con perspectiva de género con la Universidad ICESI y se adelanta el montaje del observatorio de asuntos de género sobre el tema de la vinculación laboral de las mujeres en el departamento.

**D. APOYOS VARIOS A DIVERSAS INICIATIVAS DE LAS MUJERES Y LA GENERACION DE OPORTUNIDADES. \$56,872,973**

Se adelantó capacitación en elaboración de proyectos, se apoyó en coordinación con el SENA la capacitación a mujeres en Jardinería, 50 mujeres fueron apoyadas para ingresar sus hijos(as) en el hogar infantil, se apoyo la producción agropecuaria de un grupo de mujeres, se capacitó un grupo de mujeres como dinamizadoras de la Salud mental.

**E. EXPOMUJER VALLECAUCANA 2007 \$60.000.000**

Se realizó esta feria empresarial de las mujeres del 23 al 25 de noviembre, en la cual participaron 250 mujeres empresarias de 28 municipios.

**F. CAMPAÑA DE LA NO VIOLENCIA CONTRA LAS MUJERES \$10.331,081**

Se adelantó apoyando a las organizaciones de mujeres en los municipios con la programación y materiales de difusión.

NOTA: Los presupuestos entregados como inversión en cada municipio están representados en esta descripción de las actividades adelantadas, en casi todas las actividades hay participación de organizaciones de mujeres de la mayoría de los municipios, por lo tanto en unos municipios la inversión es mas alta teniendo en cuenta los avances de los procesos de las confluencias municipales que logran mayores niveles de apropiación y presencia de las mujeres en todas las actividades.

## IV-CULTURA DEMOCRÁTICA Y PAZ

### GOBIERNO

La inversión total realizada a través de la Secretaría de Gobierno en Ginebra fue de **\$104.950.610**.

En materia de **Seguridad**, en el municipio realizó una inversión por **\$60'180.534**, que incluye la dotación a los organismos de

seguridad, defensa, socorro y justicia, en equipos de comunicación, transporte, computo y mobiliario, de los cuales \$ 5,2 millones se destinaron a dotación y promoción del proceso de Formación y Facilitadores de Convivencia, mediante talleres de capacitación.

De igual forma, en el municipio se invirtieron **\$ 44.770.076** en **Prevención y Atención de Desastres**.

PREVENCIÓN Y ATENCIÓN DE DESASTRES (2004 – 2007)					
TOTAL N° familias damnificadas por emergencias o desastres Beneficiadas	TOTAL Tipo y Cantidad de Ayuda en Especie Entregadas a Familias Damnificadas por emergencias o desastres	TOTAL VALOR AYUDA EN ESPECIE entregadas Familias damnificadas por emergencias o desastres	TOTAL Cantidad de dinero por ayudas en efectivo a Familias damnificadas por emergencias o desastres	TOTAL Fortalecimiento Organismos de Socorro (CLOPAD y CREPAD) Incluye Corredores de Seguridad	TOTAL Inversión total Realizada en Prevención de Desastres (EN PESOS)
25	75	2.085.000,00	0,00	42.685.076	44.770.076,00

OBSERVACIONES: Correspondió la Ayuda Humanitaria en algunos casos con Mercados, Colchonetas ó Cobijas y El fortalecimiento a los Organismos de Socorro y CLOPADs con recursos para la compra de equipos, vehículos, ó materiales para realizar las actividades en prevención y atención de desastres ó para la mitigación de riesgos (apoyo con retro excavadora).

Fuente: Secretaría de Gobierno Departamental