

**RENDICION PÚBLICA DE CUENTAS DE LA
GOBERNACION DEL VALLE DEL CAUCA
PARA EL MUNICIPIO DE FLORIDA**

***“Un derecho de la ciudadanía y un deber de
los servidores públicos elegidos por voto
popular”***

Diciembre de 2007

La Gobernación del Valle del Cauca presenta los resultados de la gestión realizada en cada uno de los municipios vallecaucanos entre el primero de Enero de 2004 y el 31 de Diciembre de 2007, donde la prioridad ha sido la inversión social, fundamentada en el principio, según el cual, la democracia tiene sentido si primero son las personas, empezando por los niños y las niñas.

A continuación se registra una síntesis de los resultados obtenidos por la Gobernación del Valle del Cauca en lo referente a la situación financiera del Departamento entre enero de 2004 y diciembre de 2007 y posteriormente se presenta la rendición de cuentas para el municipio de Florida, Valle.

EJE DE GOBERNABILIDAD Y DESARROLLO INSTITUCIONAL GOBERNACION DEL VALLE DEL CAUCA

Mejorar la gobernabilidad a partir de la defensa y administración responsable y transparente del patrimonio público, a través del diálogo social, la concertación y la participación ciudadana es el propósito central de este eje.

Para su implementación se han puesto en marcha las políticas de: Fortalecimiento de las Finanzas Públicas, Diálogo Social y Defensa del Patrimonio Público. Entre ellas existe una estrecha interrelación pues la mejor forma de garantizar gobernabilidad no solo es contar con una administración fiscal y financieramente viable para poder llevar a cabo los programas de inversión, especialmente la social, sino que también se requiere avanzar en una cultura de la defensa de lo público y abrir los espacios de participación en la concertación y ejecución de las políticas públicas de manera que permitan generar procesos de inclusión social y fortalecimiento de la legitimidad institucional.

POLITICA DE FORTALECIMIENTO DE LAS FINANZAS PÚBLICAS

Esta política consiste en lograr la viabilidad financiera y fiscal de la administración central y descentralizada aplicando las siguientes estrategias:

a) Mejoramos los ingresos

Por primera vez en la historia de la Gobernación del Departamento del Valle del Cauca en el año 2006 los ingresos totales superaron el billón de pesos. A diciembre del año 2007 se recaudaron \$1.2 billones de pesos.



* Incluyendo la condonación del préstamo de educación por \$96 mil millones, los ingresos del 2004 ascenderían a \$970.000 mil millones.
** Ingresos recaudados a Dic. 10/07 más proyección a Dic. 31/07.
Fuente: Secretaria de Hacienda Departamental

b) Disminuimos los gastos de funcionamiento en el marco del ajuste fiscal

Al 31 de diciembre del año 2007 el indicador de cumplimiento de la Ley 617 fue del 45.1%. La aplicación de esta Ley se ha hecho sin afectar el bienestar social de los trabajadores, a quienes les hemos incrementado los salarios en varios puntos por encima de la inflación causada y se han pagado puntualmente las mesadas de más de 6.800 pensionados.

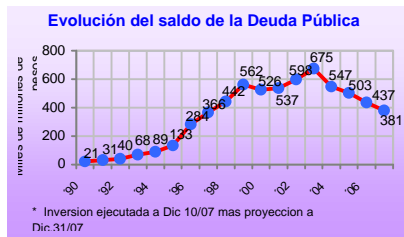

Mediante acuerdo con la Banca de Dic. 27/06, con participación del Ministerio de Hacienda y Crédito Público, se consiguió un ahorro de \$13 mil millones, los cuales fueron destinados a inversión social. Adicionalmente, se logró una ampliación en los períodos de pago hasta el 2012, así como la eliminación del pago de intereses equivalentes al DTF a partir de Octubre del 2006 en el denominado tramo II de la deuda.

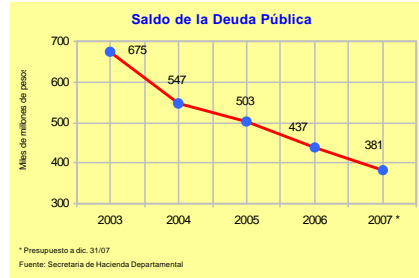

c) Rebajamos y Renegociamos la Deuda Pública del Departamento

Al 31 de diciembre de 2007, la deuda pública del Departamento quedó en \$381 mil millones de pesos. De ésta manera la rebajamos durante el periodo de nuestro gobierno en \$294 mil millones de pesos.

En el año 2004 el Ministerio de Hacienda y Crédito Público le condonó al Departamento Deuda Pública por \$96.822 millones como reconocimiento del manejo responsable de los recursos de educación. En conjunto, estas acciones dieron cumplimiento a la meta de disminuir el endeudamiento del Departamento y de hacerlo viable y sostenible financieramente.



d) Incrementamos la inversión, priorizando la social

El total de lo invertido en estos cuatro años de gobierno, incluyendo los programas sociales, fue de 2.4 billones de pesos, cifra sin precedentes en la historia del Departamento del Valle del Cauca.

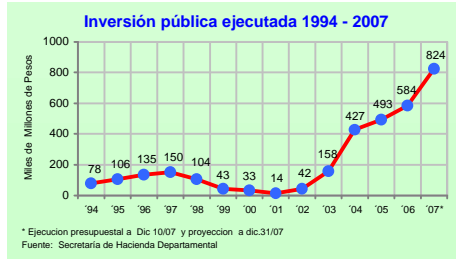

e) Cumplimos con la Ley 358 de 1997 que fija los límites establecidos para el endeudamiento de las entidades públicas

Con los acuerdos de reestructuración de la deuda, y su consiguiente reducción, se logró que el Departamento en el 2007 cumpliera con los límites establecidos por la Ley 358 para el endeudamiento de las entidades públicas, motivo por el cual hemos sido ubicados por la Dirección General de Apoyo Fiscal del Ministerio de Hacienda en situación de semáforo verde, lo cual significa que la Gobernación ha llevado el endeudamiento a niveles financieramente sostenibles.

f) Fortalecimos las Cuentas o Fondos Especiales de Pensiones

La Gobernación del Valle del Cauca fortaleció las provisiones de recursos que a mediano plazo permitirán asegurar la sostenibilidad del pago de las pensiones.

Depósitos en Fondos de Pensiones al 2007 (*)		
Fondo de Pensiones	Valor Depositado	Entidad donde esta Consignado
Fondo de Pensiones Territoriales – FONPET	\$379 mil millones de pesos	Cuenta especial del Ministerio de Hacienda y Crédito Público.
Fondo de	\$73 mil millones	Fiducia del Banco

Pensiones del Valle del Cauca – FODEVAC (Sector Salud)	de pesos	Cafetero
Fondo de Pensiones del Departamento -	\$14 mil millones	Fiduciaria Popular
Fondo de Pensiones de Telepacífico	\$1.117 millones	Fiducafe
Fondo de Pensiones de la Biblioteca Departamental	\$573 millones	Fidupopular
Fondo de Pensiones Beneficencia del Valle	\$370 millones	Fiducafe
Fondo de Pensiones de la Industria de Licores del Valle	\$17 mil millones de pesos	Infivalle
TOTAL	\$485.060 mil millones de pesos	

En el caso del Fonpet, nos colocamos al día con los aportes de los años 2.000 al 2.002 que no habían sido pagados.

g) Aprobamos un presupuesto total de \$1.4 billones de pesos, para la vigencia del 2008, de los cuales el 59% será para inversión, principalmente la social

El Presupuesto de la Administración Central del Departamento para la vigencia fiscal 2008, presenta un incremento del 15.6% al pasar de \$1.25 billones en el 2007 a \$1.46 billones en el 2008, de los cuales \$871 mil millones de pesos están destinados para inversión, principalmente en lo social

MUNICIPIO DE FLORIDA

I. DATOS GENERALES

GENERALIDADES

Fecha de Fundación: 1825 a orillas del río Frayle
 Fundación: Se fundó con el nombre de Perodias, pero luego en 1833 se cambio por el de Florida
 Altitud: 1.038 metros sobre el nivel del mar
 Extensión: 378 Km²
 Temperatura promedio: 23 °C
 Nombre del actual Alcalde: Hugo Venancio Córdoba Bastidas
 Categoría del municipio: Sexta (6ª)
 Número de Concejales: Quince (15)
 Presidente del Concejo: Cosme Ocoró

DEMOGRAFÍA – CENSO DANE 2005

CENSO 2005	Hombre	Mujer	Total	Par %
Total Valle	1'944.995	2'107.540	4'052.535	-
Total Florida	26.862	27.764	54.626	100%
Urbana	19.554	20.516	40.070	73%
Rural	7.308	7.248	14.556	27%
Edades	Hombre	Mujer	Total	Par %
0 - 4	2.687	2.537	5.224	10%
5 - 9	3.039	2.857	5.896	11%
10 - 14	3.169	3.036	6.205	11%
15 - 19	2.515	2.706	5.221	9%
20 - 24	2.245	2.328	4.573	8%
25 - 59	10.531	11.737	22.268	41%
60 - 75+	2.676	2.563	5.239	10%

Total Viviendas	Total Hogares	Total Unidades Económ.	Total Unid. Agropec	Total LEAS
13.762	14.018	1.919	1.225	5

LEAS: Lugares Especiales de Alojamiento (Cárceles, Ancianatos, Orfanatos, etc.).

POBLACION ENCUESTADA POR EL SISBEN

SISBEN	POBLACIÓN TOTAL ENCUESTADA POR EL SISBEN CON CORTE A AGOSTO DE 2006			
	Hombres	Mujeres	Total	Part %
Nivel I	14.892	15.637	30.529	60%
Nivel II	8.556	9.380	17.936	35%
Nivel III	1.148	1.212	2.360	5%
Nivel IV, V y VI	5	4	9	0%
Total	24.601	26.233	50.834	100%
Urbana	17.241	18.889	36.130	72%
Rural	6.519	7.360	13.879	28

Fuente: DNP – Secretaría de Planeación Departamental

El 95% de la población de Florida se puede considerar pobre (niveles 1 y 2 del SISBEN). La población total encuestada el SISBEN, 50.834 personas, corresponde al 93% de la población total arrojada por el nuevo censo DANE 2005, 54.626. No obstante, no se pueden descartar duplicidades de encuestas o población flotante.

COBERTURAS – SERVICIOS PUBLICOS – FUENTE CENSO DANE 2005

COBERTURAS – CENSO 2005	Total	Urbana	Rural
% Viviendas con Acueducto	87%	99%	76%
% de Vivienda con Alcantarillado	82%	98%	60%
% de Vivienda con Electricidad	89%	99%	84%
% de Vivienda con Telefonía Fija	33%	43%	14%
% de Vivienda con Gas	36%	52%	1%

Fuente: Censo DANE 2005

**NIVEL EDUCATIVO ALCANZADO
POR LA POBLACION – CENSO DANE
2005**

	Total	Urbana	Rural
Total	100.0%	100.0%	100.0%
Ninguno	9	9	11
Preescolar	5	5	4
Primaria completa	14	14	15
Primaria incompleta	27	25	33
Secundaria completa	4	5	4
Secundaria incompleta	16	17	15
Media académica completa	10	11	6
Media académica incompleta	2	2	2
Media técnica completa	5	5	5
Media técnica incompleta	1	0	2
Normalista completa	0	0	0
Normalista incompleta	0	0	0
Técnico profesional	2	2	1
Tecnológica	1	1	0
Profesional	2	3	1
Especialización	0	0	0
Maestría	0	0	0
Doctorado	0	0	0
Sin información	0	0	1

Según el censo DANE del 2005 los años cursados de estudio completos e incompletos por la de población total de Florida es la siguiente: 5% preescolar, 41% primaria, 20% secundaria, 12% media académica, 6% media técnica, 2% técnico, 1% tecnológica y 2% profesional.

**ASISTENCIA EDUCATIVA Y
COBERTURA EN
SALUD**

TASA DE ASISTENCIA ESCOLAR POR RANGOS DE EDAD – CENSO DANE 2005	
Municipio	Florida
Preescolar 3-5	55.9%
Primaria 6-10	94.6%
Secundaria 11-17	82.1%
Postsecundaria 18-26	17.4%
Postsecundaria 27 y más	3.2%

Fuente: Censo DANE de Población - 2005

COBERTURA EN SALUD				
	2003	2004	2005	2006
Afiliados Régimen Subsidiado (1)	12.939	16.313	17.492	19.782
Afiliados Régimen Contributivo (2)	28.777	24.666	24.368	27.027
Total Afiliados	41.716	40.979	41.860	46.809
Población (3)	50.545	51.198	54.626	-
% Población Cubierta (4)	83%	80%	77%	-

Fuentes: (1) Secretaría de Salud Departamental. (2) Supersalud. (3) Años 2003 y 2004 proyecciones oficiales del Dane con base en el Censo DANE 1993 y año 2005 resultado del nuevo censo. (4) Aunque los afiliados al régimen subsidiado se incrementan por gestión del gobierno departamental y nacional, la cobertura en salud disminuye, debido a que los afiliados al régimen contributivo disminuyen, ya que estos afiliados dependen del ritmo en el cual los trabajadores dependientes o independientes se vinculan a una EPS, dinámica sobre la que no puede incidir el gobierno departamental.



BOLETÍN

Censo General 2005
Perfil Florida – Valle del Cauca



1 de 4



Reseña Municipal

Alcalde: Hugo Venancio Córdoba Bestides

Fecha de censo: 26/01/06-06/03/06

Director Departamento: Dr. Ernesto Rojas Morales

Subdirector: Dr. Pedro José Fernández Ayala

Directora de Censos y Demografía: Dra. Carolina Benito Ruiz

Coordinador técnico: Dr. Luis Hernando Pérez Carrero

Equipo de Coordinadores:
 Edgar Sardi Parra
 Francisco Abadía H.
 Wilson Barrios Nieto
 Carlos Sánchez Ruiz
 Luis Guillermo Ramírez
 Luis María Medina
 Claudia Helen González
 Aracelio Rodríguez C.

ICORDEC
 En el mes de julio de 2005, el INEBRA (Colegio de Ingenieros Técnicos - ICORDEC) le entregó al DANE la certificación de gestión de la calidad a su sistema, realizado y aprobado con base en la norma internacional ISO 9001:2000.

Para mayor información visite nuestra página web www.dane.gov.co

1. Módulo de Viviendas

Tipo de vivienda

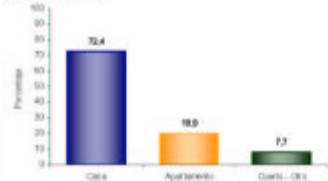

El 72,4% de las viviendas de Florida son casas.

Servicios con que cuenta la vivienda

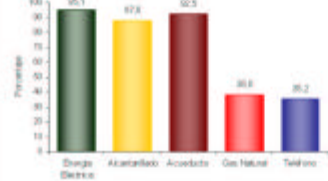

En Florida:

- El 95,1% de las viviendas tiene conexión a Energía Eléctrica.
- El 35,2 % tiene conexión a Teléfono.

Hogares con actividad económica.



El 4,5% de los hogares de Florida tienen actividad económica en sus viviendas.

Hogares según número de personas

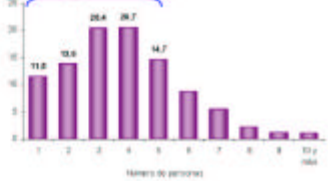

Aproximadamente el 66,4% de los hogares de Florida tiene 4 o menos personas.

2. Módulo de Hogares

Número de personas por hogar

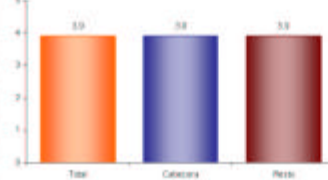

El número de personas por hogar en Florida es de 3,9.

Personas viviendo en el exterior

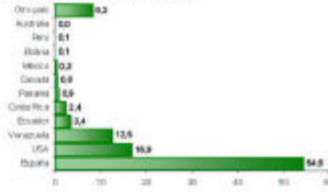

Se evidencia:

- Del total de hogares de Florida el 4,1% tiene experiencia migratoria internacional.
- Del total de personas de estos hogares residentes de forma permanente en el exterior el 34,6% está en España, el 16,9% en USA y el 12,5% en Venezuela.

Muestra y error: 200000 Información correspondiente a la población censada en hogares particulares
 Validez y precisión: 2000



Reseña Municipal

Alcalde: Hugo Venancio Córdoba Bastidas

Fecha de censo: 26/01/06-06/03/06

Director Departamento
Dr. Ernesto Rojas Morales
Subdirector
Dr. Pedro José Fernández Ayala

Directora de Censos y Demografía
Dra. Gabriela Sierra Ruiz

Coordinador General
Dr. Luis Hernando Pérez Carvajal

Ejército de Coordinación
Eduar Santh Parra
Francisco Arboleda H.
William Santibáñez Marín
Carlos Sánchez Ríos
Luis Guillermo Ramírez
Luis Maritza Medina
Claudia Helen González
Aracelis Rodríguez C.

ICOMEC
De el mes de julio de 2005, el Instituto Colombiano de Métodos Técnicos - ICOMEC - le entregó al Censo su certificación de gestión de la calidad a su Sistema, evaluado y aprobado por DANE en la reunión internacional ICOMEC 2005.

Para mayor información visite nuestro página web:
www.dane.gov.co

3. Módulo de Personas

Población por sexo

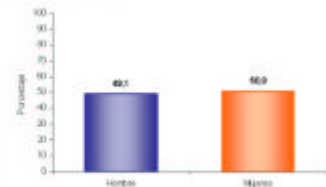

Del total de la población de Florida el 49,1% son hombres y el 50,9% mujeres.

Estructura de la población por sexo y grupos de edad

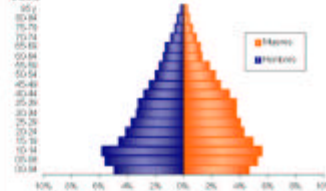

Se evidencia:
• Efecto de la migración por sexo y edad y sobre mortalidad masculina.

Pertenencia étnica

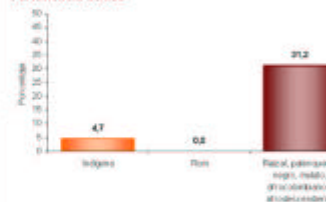

El 31,2% de la población residente en Florida se autopercepciona como itabá, palestina, negra, mulata, afrocolombiana o afrodescendiente.

Tasa de alfabetismo de la población, cabecera resto

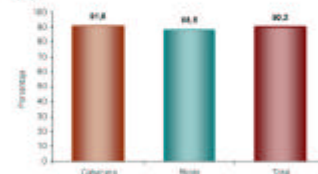

El 90,3% de la población de 5 años y más de Florida sabe leer y escribir.

Asistencia escolar

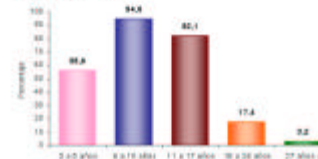

El 55,9% de la población de 3 a 5 años asiste a un establecimiento educativo formal; el 94,6% de la población de 6 a 10 años y el 82,1% de la población de 11 a 17 años.

Nivel educativo

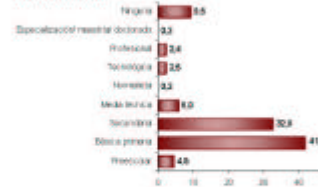

El 41,9% de la población residente en Florida, ha alcanzado el nivel básica primaria y el 32,8% secundaria; el 2,4% ha alcanzado el nivel profesional y el 0,2% ha realizado estudios de especialización, maestría o doctorado. La población residente sin ningún nivel educativo es el 9,5%.

Estado y fecha: 20/1/2006
Versión y fecha: 2/2/2006

Información correspondiente a la población censada en hogares particulares.



Reseña Municipal

Alcalde: Hugo Venancio Córdoba Bastidas

Fecha de censo: 26/01/05-04/03/06

Director Departamento
Dr. Ernesto Rojas Morales
Subdirector
Dr. Pedro José Hernández Agüía

Directora de Censos y Demografía
Dra. Carmela Sierra Ríos
Coordinador General
Dr. Luis Hernando Pérez Gavarró

Equipo de Coordinadores
Eduar Saúl Peña
Francisco Arbolledo H.
Wilson Darío Pacheco
Carlos Sánchez Rivas
Luis Guillermo Ramírez
Luz María Medina
Claudia Helen González
Arnaldo Rodríguez C.

ECORTEC
En el mes de julio de 2005, el Instituto Colombiano de Estadística – ECORTEC – le otorgó al DANE la certificación de calidad de la calidad de su sistema, evaluado y aprobado con base en la norma internacional ISO 9001:2000.

Para mayor información visite nuestra página web www.dane.gov.co

Estado conyugal

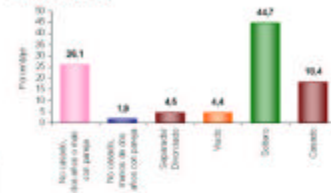

El 26,0% de las personas de 10 años y más de Florida viven en unión libre.

Prevalencia de limitaciones permanentes por sexo

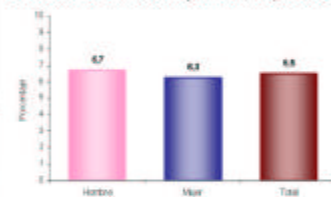

El 6,5% de la población de Florida presenta alguna limitación permanente. El 6,7% en los hombres y el 6,3% en las mujeres.

Prevalencia de limitaciones permanentes por grupos de edad y sexo



Las limitaciones permanentes aumentan con la edad. El 60% de la población en esta condición se presenta a partir de los 35 años.

Distribución de la población según lugar de nacimiento

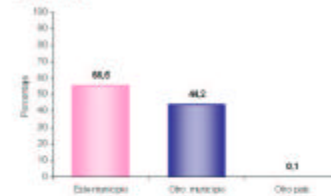

El 44,2% de la población de Florida nació en otro municipio.

Residencia de 5 años antes (población de 5 años o más)

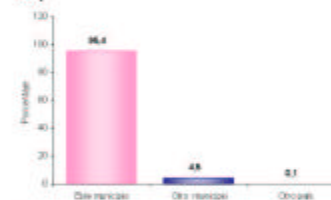

El 4,5% de la población mayor de 4 años residente actualmente en Florida procede de otro municipio y el 0,1% de otro país.

Causa cambio de residencia



El 58,5% de la población de Florida que cambió de residencia en los últimos cinco años lo hizo por razones familiares. El 22,4% por otra razón; el 11,2% por dificultad para conseguir trabajo y el 3,0% por amenaza para su vida.

Información correspondiente a la población censada en hogares particulares

Elaboró y revisó: JAC/05

Validó y aprobó: C/07



Reseña Municipal

Alcalde: Hugo Venancio Córdoba Saucedo

Fecha de censo: 26/01/06-06/02/06

Director Departamental: Dr. Ezequiel Rojas Morales

Subdirectora: Dr. Pedro José Fernández Ayala

Director de Censos y Demografía: Dra. Gemela Serna Ríos

Coordinador General: Dr. Luis Hernando Páez Carrero

Grupo de Coordinación: Edgar Sardi Parra, Francisco Alvarado R., Wilfredo Rendón Muñoz, Carlos Sánchez Rivas, Luis Guillermo Ramírez, Luis Maritza Medina, Claudia Helen González, Anselmo Rodríguez C.

ISO 9001: En el mes de julio de 2005, el Instituto Colombiano de Estadística – ICOTEC – le otorgó al DANE la certificación de gestión de la calidad a su Sistema, evaluado y aprobado con base en la norma internacional ISO 9001:2000.

Para mayor información visite nuestra página web: www.dane.gov.co

4. Módulo de Económicas

Establecimientos según actividad



El 8,7% de los establecimientos se dedican a la industria; el 67,0% a comercio; el 23,8% a servicios y el 0,3% a otra actividad.

Establecimientos según escala de personas ocupadas el mes anterior al censo

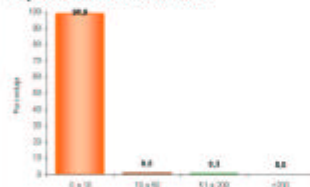

El 98,9% de los establecimientos ocupó entre 1 y 10 empleos el mes anterior al censo.

Establecimientos según escala de personal por actividad económica

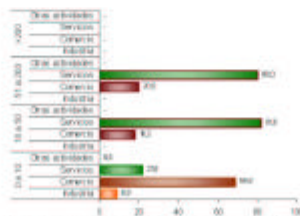

En los establecimientos con mayor número (0 a 10 empleos) el Comercio (68,6%) es la actividad más frecuente y en el grupo de 10 a 50 personas la actividad principal es Servicios (81,8 %).

Ubicación y número de viviendas: _____
Fecha y hora de inicio: _____

Información correspondiente a la población censada en hogares particulares

INVERSION

La inversión total del Departamento, en los 42 municipios, entre enero de 2004 y Diciembre de 2007 fue de de **2 billones 383.273 millones de pesos**, desvirtuando los pronósticos que no veían posible reactivar la inversión antes del 2008.

En Florida la gestión del Departamento entre enero de 2004 y diciembre de 2007 permitió una inversión de \$ 57.175 millones de pesos

INVERSIÓN EN FLORIDA	Acumulado Ene 04 - Dic 07	Part %
Infraestructura	\$ 474.336.069	0,83%
Agricultura	\$ 180.640.287	0,32%
Cultura y Turismo	\$ 42.106.665	0,07%
Desarrollo Social	\$ 700.882.434	1,23%
Educación	\$ 39.188.241.475	68,54%
Equidad de Género	\$ 10.257.444	0,02%
Gobierno	\$ 93.064.285	0,16%
Salud	\$ 5.491.605.382	9,60%
Vivienda	\$ 388.295.693	0,68%
Fortalecimiento Nutricional (1)	\$ 1.958.119.295	3,42%
Infivalle	\$ 66.403.293	0,12%
Biblioteca	\$ 1.444.000	0,00%
Bellas Artes	\$ 16.147.840	0,03%
Indervalle	\$ 410.844.587	0,72%
UES	\$ 583.341.249	1,02%
Corpocuecas	\$ 100.000.000	0,17%
Recreavalle	\$ 267.740.027	0,47%
Imder Municipal	\$ 169.894.898	0,30%
P.A.A.R.	\$ 115.279.867	0,20%
ERT	\$ 37.500.000	0,07%
Acuavalle	\$ 6.879.157.621	12,03%
Total	\$ 57.175.302.410	100,00 %

(1) Este programa incluye Desayunos y Almuerzos Escolares y Complemento Nutricional.

La inversión en Florida estuvo dirigida principalmente a lo social con énfasis en educación (68,54%), salud (9,60%), saneamiento básico (13,25%), fortalecimiento nutricional (3,42%) y vivienda (0,68%), principalmente.

En la inversión total en educación se incluyen los servicios educativos que entre enero de 2004 y diciembre de 2006 ascendieron a \$27.224 millones, representados principalmente por nómina de docentes, personal administrativo y ampliación de cobertura, tal como lo establece la sentencia de la Corte Constitucional C-151 de abril de 1995. Esta inversión se realizó con recursos del Sistema General de Participaciones SGP, y se especifica su valor para diferenciarla del resto de la inversión efectuada en educación.

Igualmente, la inversión en salud también incluye el servicio del personal de salud que atiende a la población en la red pública hospitalaria.

II. BIENESTAR SOCIAL

PROGRAMA DE FORTALECIMIENTO NUTRICIONAL

DESAYUNOS ESCOLARES

Los Desayunos y Almuerzos Escolares son una prioridad social para el Departamento que no sólo contribuyen a mejorar el estado nutricional de los estudiantes de bajos recursos de las escuelas públicas, sino que también incentiva la vinculación, la permanencia de los estudiantes en las mismas y su rendimiento académico. Igualmente, se dinamiza la economía del municipio al adquirir los insumos a los productores locales, genera empleo directo con las manipuladoras de alimentos y se promueve la participación ciudadana a través de la veeduría que la comunidad ejerce al programa.

ESTUDIANTES BENEFICIADOS CON DESAYUNOS Y ALMUERZOS ESCOLARES PERIODO 01 ENE 2004 – 31 DIC 2007	
ITEM	VALOR
Desayunos Escolares	11.370
Almuerzos Escolares	5.585
N° de Operadores	1
N° de Sedes Educativas	24
N° de Comités Operativos Locales	24
N° de Comités Técnicos	1

Fuente: Despacho de la Gestora Social del Departamento

INVERSION ACUMULADA 2004 -2007 EN DESAYUNOS Y ALMUERZOS ESCOLARES

Entidad	Inversión Realizada
Gobernación	1.822.360.295
Municipio	254.933.652
ICBF	1.361.706.628
TOTAL	3.439.000.575

Fuente: Despacho de la Gestora Social del Departamento

COMPLEMENTO NUTRICIONAL

En cuanto al programa de Complemento Nutricional, éste se orienta a menores de 5 años de edad y madres gestantes y lactantes, de estratos 1 y 2, con el propósito de mejorar el estado nutricional de la infancia en situación de pobreza desde sus primeros años de vida. El complemento consiste en entregar semanalmente un kilo de arroz, una libra de arveja y una libra de lenteja, un kilo de panela y 380 gramos de leche en polvo.

La inversión realizada de este programa es realizada por el departamento y se cuenta con otros aportes en especie por parte de la Diócesis del Valle, Comfandi y Fundaps.

El Programa Complemento Nutricional inició en diciembre del 2005 y progresivamente se fueron sumando municipios hasta cubrir la totalidad de los municipios del departamento mediante la entrega de 2'380.143 complementos que beneficiaron a 38.308 familias en todo el departamento.

Además de la entrega de los complementos, el programa realiza seguimiento al estado de salud nutricional

de los beneficiarios. Paralelamente, el programa contribuye a la convivencia familiar y comunitaria a través de charlas, talleres y diplomados con temas relacionados con principios y valores para ayudar a una sana convivencia. También, se incentiva y apoya la conformación de unidades productivas mediante capacitación en oficios y empresarial.

De la mano de este trabajo se ha logrado estimular la participación comunitaria a través de la veeduría ciudadana por lo que en cada parroquia de Andalucía se ha constituido un Comité de Seguimiento.

FLORIDA	Acumulado Enero de 2004 - Diciembre de 2007
Nº de complementos nutricionales entregados	38.086
Nº de menores de 5 años atendidos	608
Nº de madres gestantes y lactantes atendidos	96
Inversión en Complemento Nutricional -	\$ 307.301.700
Nº de menores de 5 años con seguimiento de control y desarrollo	0

Fuente: Despacho de la Gestora Social del Departamento.

ECOHUERTAS

Se implementaron 19 ecohuertas en igual número de sedes educativas del municipio, donde se entregaron kits agrícolas y pecuarios. La inversión en el programa para este municipio fue de \$ 15'243.150.

La producción de estas ecohuertas, en la que participa toda la comunidad educativa, tiene por finalidad propiciar una experiencia pedagógica, fomentar hábitos nutricionales saludables y proveer insumos para los Desayunos y Almuerzos Escolares e incluso

le apunta a contribuir a la elaboración de almuerzos escolares.

SALUD

La inversión en el sector Salud estuvo orientada a la recuperación de la Red de Prestación de Servicios de Salud, que incluyó la contratación con el Hospital Benjamín Barney. Igualmente la ampliación del régimen subsidiado de salud y la inversión en psicólogos escolares para brindar atención a la población pobre no asegurada (énfasis en madres y niños). Así como también para la dotación y adecuación física del hospital y los centros y puestos de salud y programas de salud pública para la tercera edad, entre otros.

ACCIONES EN SALUD	Acumulado Ene 04 - Dic 07
% cobertura en Vacunación en menores de 5 años (Triple Viral- MMR) Sarampión, Paperas, Rubéola (Para verificar Esquemas Completos Vacunación)	73.1%
% cobertura en Vacunación en recién nacidos (BCG) Tuberculosis	67.8%
Nº de menores de 5 años cubiertos con el programa de complemento nutricional	511
Nº Total de mujeres gestantes y/o lactantes atendidas por el programa de complemento nutricional	122
No. de IPS publicas y privadas verificadas en sus condiciones de habitación	35
Nº de Mujeres afiliados al Régimen Subsidiado de Salud	9.970
Nº de Hombres afiliados al Régimen Subsidiado de Salud	8.632
No. menores de edad afiliados al régimen subsidiado de salud	3.386
Nº de Desplazados afiliados al Régimen Subsidiado de Salud	484

Fuente: Secretaría de Salud Departamental

Entre enero de 2004 y diciembre de 2007, el departamento realizó una inversión total en salud en el Municipio de Florida por \$5.714

millones, la cual incluyó, la contratación con el Hospital Benjamín Barney que ascendió a \$4.313 millones

INVERSIÓN EN SALUD	Acumulado Ene 04 - Dic 07
Contratación realizada con el Hospital (Incluido el PAB y la atención de la población pobre no asegurada)	\$ 4,313,171,027
Inversión en sostenimiento y ampliación del régimen subsidiado de salud	\$ 960,929,843.08
Inversión en Psicólogos Escolares	\$175,229,012
Total Inversión desagregada por programas	\$ 5,714,462,382.08

Fuente: Secretaría de Salud Departamental

PROGRAMA PSICÓLOGOS ESCOLARES	Acumulado Ene 04 - Dic 07
No. De psicólogos escolares por municipio (totalizar los psicólogos asignados a las instituciones educativas de cada municipio)	8
No. De estudiantes atendidos por los psicólogos escolares	13.152
No. De Docentes Capacitados en talleres de convivencia y de prevención de consumo de sustancias psicoactivas	446
% de instituciones educativas con cobertura de psicólogos escolares	100%

Fuente: Secretaría de Salud Departamental

De otro lado el Hospital Psiquiátrico Departamental extiende sus servicios al municipio a través de la atención de 9 pacientes, mediante la entrega de medicamentos psiquiátricos a población pobre no asegurada

EDUCACION

Florida es un Municipio **NO CERTIFICADO** que a Diciembre de 2006 registra 15.559 estudiantes desde preescolar hasta grado once tanto en el sector oficial como no oficial. La inversión en educación es financiada principalmente con recursos del Sistema general de participaciones – SGP.

El costo del servicio educativo incluida nomina y ampliación de cobertura es considerada inversión según la sentencia C-151 de abril de 1995 la cual establece que los gastos financiados con recursos del SGP deben ser manejados como gastos de inversión, por dirigirse al financiamiento de los servicios a cargo de las entidades territoriales, los cuales corresponden con la finalidad social del Estado.

INVERSIÓN EN EDUCACIÓN	Acumulado Ene 04 a Dic 07
Nomina Educativa (incluye aportes patronales SSF y aportes parafiscales)	\$29.094.380.715
Dotación Escolar	\$294.037.150
Adecuación de Infraestructura	\$366.716.004
Mochila Escolar	\$36.015.000
Transporte Escolar	\$35.000.000
TOTAL	\$29.826.148.870

Fuente: Secretaría de Educación Departamental

El programa **Mochila Escolar** busca dotar a estudiantes de bajos recursos de los útiles escolares básicos en el municipio.

MOCHILA ESCOLAR	Acumulado Ene 04 - Dic 07
No. de Estudiantes de grado cero, básica primaria y grado sexto beneficiados	7.611

Fuente: Secretaría de Educación Departamental.

Por su parte, el programa de **Transporte Escolar gratuito** se ofrece en áreas rurales del municipio de gran dispersión para que estudiantes de bajos recursos puedan asistir a establecimientos educativos oficiales distantes al lugar de residencia.

PROGRAMA DE TRANSPORTE RURAL	Acumulado Ene 04 - Dic 07
Nº de Estudiantes Beneficiados	1.254
Inversión en Transporte escolar	\$35.000.000

Fuente: Secretaría de Educación Departamental.

La adecuación en infraestructura escolar beneficiaron a 1.299 alumnos en dos sedes (Simón Bolívar y La Parroquial) de la Institución Educativa Simón Bolívar y la sede Julio Castaño de la Institución Educativa Ciudad Florida, con lo cual se ha mejorado el ambiente escolar en condiciones de salubridad, comodidad y en normas de sismo-resistencia acordes a la normatividad vigente.

ADECUACIÓN DE INFRAESTRUCTURA EDUCATIVA	Acumulado Ene 04 - Dic 06
Nº de Estudiantes beneficiados	1.299
Nº de Sedes educativas adecuadas	3

Fuente: Secretaría de Educación Departamental.

Con la dotación de 7 instituciones educativas (Absalón Torres Camacho, Kwe'sx Nasa Ksxa'Wnxi Idebic, Atanasio Girardot, José María Córdoba, Regional Simón Bolívar, Ciudad Florida y Las Américas), en Florida se beneficiaron 11.942 estudiantes, incentivando el

aprendizaje en los estudiantes matriculados y mejorando la oferta con mobiliario, implementos deportivos, tableros, pintura, laboratorios de física y química, material didáctico, bibliotecas, equipos de cómputo, herramientas agrícolas, instrumentos musicales, aulas especializadas y bibliotecas, entre otros.

DOTACIÓN DE INSTITUCIONES EDUCATIVAS	Acumulado Ene 04 - Dic 06
Nº de estudiantes beneficiados	11.942
Nº de Instituciones Educativas beneficiadas	7
Nº Total de Docentes Cualificados en cursos largos y cortos	9

Fuente: Secretaría de Educación Departamental.

En Florida se cualificaron 9 docentes a través de programas de capacitación, cursos de cualificación en temas como ganadería, piscicultura, especies menores, agroindustria, emprendimiento empresarial, ética, y actualización en áreas de lenguaje, matemáticas, ciencias naturales, sociales, inglés, educación artística, investigación educativa, competencias laborales, formación en medios audiovisuales, escuela nueva, aceleración de aprendizaje, Educa-TV, entre otros.

De otra parte, la implementación de metodologías educativas flexibles facilitó el acceso de niños y niñas a programas especiales (extra-edad, posprimaria, talentos especiales, etc.) y la atención a población con condiciones especiales.

De igual forma, la Gobernación del Valle del Cauca implementó en Florida programas en las escuelas que permitieron fortalecer la convivencia escolar, constituyendo comités de resolución pacífica de conflictos, estableciendo pactos de convivencia y con estrategias formativas en Cátedra de Paz.

CONVIVENCIA ESCOLAR	Acumulado Ene 04 - Dic 07
N° de Establecimientos Educativos con Comités de Resolución Pacífica de Conflictos	7
N° de establecimientos educativos con Pactos de Convivencia	7
N° de establecimientos educativos con Pactos de Convivencia a partir de la Constitución Política y los Derechos Humanos	7
N° de establecimientos educativos con Estrategias Formativas Cátedra de Paz	7

Fuente: Secretaría de Educación Departamental.

PROGRAMAS RECREATIVOS EN LAS INSTITUCIONES EDUCATIVAS	Acumulado Ene 04 - Dic 07
Estudiantes Beneficiados con el Programa Conoce tu Capital	7
Estudiantes Beneficiados con el Programa Vacaciones Recreativas	407
Establecimientos Educativos con Proyectos Implementados en el marco de Programa de escuela Saludable	1
Estudiantes Beneficiados con el Programa Caravana Educativa y Tren Turístico	817

Fuente: Secretaría de Educación Departamental.

PROGRAMAS DE INNOVACIÓN PEDAGÓGICA Y ACCESO A LA EDUCACIÓN A TRAVÉS DE METODOLOGÍA FLEXIBLES	Acumulado Ene 04 - Dic 07
N° de beneficiados con el Programa ONDAS	297
N° de Beneficiados con el Programa Escuela Nueva	382
N° de Beneficiados con el Programa Posprimaria Rural	114
N° de Beneficiados del Programa Sistema de Aprendizaje Tutorial en zona rural dispersa	167
N° de Beneficiados con el Programa de Atención a los estudiantes con discapacidad	120
N° de Beneficiados con el Programa de atención a estudiantes con talentos especiales	17
N° de Beneficiados con el Programa de Etnoeducación con Indígenas	928
N° de estudiantes beneficiados con la Cátedra afrocolombiana	780
N° de estudiantes en situación de desplazamientos vinculados al sistema educativo público	7

Fuente: Secretaría de Educación Departamental.

CULTURA Y DIFUSION DEL PATRIMONIO NATURAL Y ARQUEOLOGICO

CULTURA

En el tema de **Cultura**, el Departamento realiza acciones para la protección, recuperación y difusión del patrimonio cultural del Municipio, entre los que se encuentran las haciendas El Hato, Garciabajo y La Industria, que constituyen una manera eficaz de salvaguardar y consolidar nuestra memoria e identidad.

Así mismo, en un esfuerzo conjunto con y para la casa de la Cultura del Municipio, ha desarrollado actividades culturales tales como procesos de formación y jornadas artísticas, al igual que la dotación de instrumentos a bandas del municipio.

En el municipio de Florida se realizaron programas recreativos en las Instituciones Educativas, a través de convenios, como Conoce tu Capital, Vacaciones Recreativas, Escuela Saludable, Caravana Educativa y Tren Turístico.

INVERSIÓN EN CULTURA	Acumulado Ene 04 - Dic 07
Inversión en Patrimonio Cultural (Archivo del Patrimonio Fotográfico y Fílmico, Inventario de Elementos Patrimoniales, Consejo de Monumentos y Paisaje Cultural Cafetero)	\$ 4'785.714

Inversión Casas de la Cultura en infraestructura, actividades y dotación de equipos, vestuario e instrumentos.	\$ 5'000.000
Inversión en otras actividades culturales (Procesos de formación, Jornadas culturales, apoyo actividades artísticas y culturales).	\$ 37'757.904
Total inversión cultura	\$ 47'543.618

Fuente: Secretaría de Cultura y Turismo Departamental.

Empleos Directos e Indirectos	344
-------------------------------	-----

BELLAS ARTES

Bellas Artes, como Institución Pública de Educación especializada en formación en artes, realizó en las instituciones educativas del Municipio el componente artístico en contenidos curriculares a través de programas como Maestros en Artes, Directores de Bandas, Directores de Coros, Semilleros de artistas, Talleres de Murales y Pinturas y montajes de obras para Teatro y Títeres.

En Florida se beneficiaron 20 personas del programa Semilleros de Artistas y Talleres Murales. Se han realizado 1 concierto de la Banda Departamental y 4 funciones de Títeres.

BELLAS ARTES	Acumulado Ene 04 – Dic 07
Programas educación no formal	
No Personas beneficiadas por Semilleros de Artistas Talleres Murales	20
Eventos culturales y artísticos	
No de funciones de Títeres	4
No Conciertos Banda Departamental	1
TOTAL INVERSION 2004 - 2007	22.147.840

Fuente: Bellas Artes .

INCOLBALLET

Incolballet realizó 01 función en el municipio de Florida, beneficiando a 1.520 personas, en su gran mayoría niños y niñas.

BIBLIOTECA DEPARTAMENTAL

A través del Fortalecimiento de la Red de Bibliotecas Públicas del Valle coordinada por la Biblioteca Departamental, la comunidad del municipio de Florida accedió a conocimiento a través de programas como **La Llave Maestra** y **La Llave del Saber**, entre otros, registrando un total de 434 personas en esta localidad de los 10.922 en todo el departamento.

Con programas de promoción de la lectura, como **Postre de Cuentos** y **Mil Maneras de Leer**, entre otros, participaron 1.480 niños y niñas del municipio, de los 170.000 en todo el departamento.

De igual forma, con el fortalecimiento de la biblioteca municipal, la Biblioteca Departamental ha venido acercándose cada vez mas al Municipio dando la oportunidad a los niños de disfrutar del maravilloso mundo del conocimiento a través de la entrega de libros, las salas de lectura, equipos de cómputo y material audiovisual, como complemento para su formación académica y personal.

La inversión total ascendió a la suma de \$5.204.322

PROGRAMAS DE DIVULGACIÓN CIENTÍFICA DE LA BIBLIOTECA DEPARTAMENTAL HACIA EL MUNICIPIO DE FLORIDA	Usuarios Ene 04 - Dic 07
No. de Usuarios llave maestra - llave del saber en las bibliotecas de la Red Pública	434

No. Usuarios de programas de lectura descentralizados como mil maneras de leer, oiga mire lea, leo en el parque, lluvia de estrellas, bibliobús y postre de cuentos	1.480
No. de libros entregados	1.898
No. de estantes entregados	5
No. de material audiovisual y software entregado	3

Fuente: Biblioteca Departamental.

DEPORTE, RECREACION Y EDUCACION FISICA

INDERVALLE

El Departamento realizó a través de **INDERVALLE**, una inversión en Deporte, Educación Física y Recreación en el Municipio, que asciende a \$330.053.808, representada en dotación deportiva, contratación de un coordinador deportivo y dos entrenadores para pesas y ajedrez, y la coordinación de los juegos escolares e intercolegiados. De igual forma se brindó asesoría para la adecuación de las canchas múltiples auxiliares del estadio municipal.

De otra parte, 5.699 estudiantes de Florida participaron en los juegos escolares e intercolegiados organizados por **INDERVALLE** con el apoyo de la Alcaldía y las instituciones educativas, mientras que 81 deportistas del mismo municipio contaron con el transporte y la alimentación para participar en los juegos departamentales.

INVERSIÓN EN DEPORTE, RECREACIÓN Y EDUCACIÓN FÍSICA	Acumulado Ene 04 - Dic 07
Inversión Total Realizada por Indervalle	\$330.053.808
Inversión realizada en adecuación de infraestructura deportiva	\$13.000.000
Inversión realizada en dotación deportiva	00000000
Inversión realizada en juegos escolares e intercolegiados municipales y departamentales	\$57.902.514
Inversión en contratación de coordinadores deportivos y entrenadores para los centros municipales de educación física	\$19.300.000
Otras Inversiones	\$239.851.294,00

Fuente: INDERVALLE.

En los centros de educación física utilizados por las instituciones educativas del

municipio, **INDERVALLE** ha contratado dos técnicos deportivos en pesas y ajedrez, ha entregado kits deportivos y capacitado a técnicos e instructores de la localidad.

CENTROS MUNICIPALES DE EDUCACIÓN FÍSICA	Acumulado Ene 04 - Dic 07
Nº de Técnicos contratados	1
Nº de Instituciones Educativas usuarias	27
Nº de kits deportivos entregados	1
Nº de instructores y técnicos capacitados	63

Fuente: INDERVALLE

RECREAVALLE

Por su parte **RECREAVALLE** como Institución rectora de la recreación en el Departamento, ha invertido la suma de \$229.021.916 en el municipio. Se beneficiaron 500 niños con el Carnaval de la alegría y 1219 niños con las vacaciones recreativas, entre otros programas.

RECREACIÓN	Acumulado Ene 04 - Dic 07
Inversión realizada en Recreación	\$ 229'021.916
Nº de parques recreacionales públicos funcionando	1 Departamental y 1 Municipal
Nº de niños beneficiado con el carnaval de la alegría	500
Nº de niños beneficiado con las vacaciones recreativas	1219
Nº de niños beneficiado con el programa conoce tu capital	90

Fuente: RECREAVALLE.

Además del Deporte, la recreación fue otro de los aspectos sociales atendidos por el Departamento, que ha permitido efectuar en la zona verde del parque San Antonio de los Caballeros programas recreacionales, realizar el encerramiento de la piscina y la reparación de los baños y las duchas al parque municipal el Bosque. Adicionalmente se beneficiaron 500 niños y niñas con el carnaval de la alegría y con el programa de vacaciones recreativas se beneficiaron 1219 niñas y niños. Por su parte con el programa

conoce tu capital se beneficiaron 90 niños y niñas de este municipio.

VIVIENDA, SANEAMIENTO BASICO Y AMBIENTE SANO

VIVIENDA

La inversión realizada en vivienda en el municipio de Florida, asciende a \$268.295.693 millones de pesos, con la cual se financió la construcción de 160 viviendas nuevas urbanas a través de los proyectos Brisas del Pacifico y Casilda, el mejoramiento de 32 viviendas rurales en el corregimiento Brisas de Mateguadua y 30 viviendas indígenas en la vereda San Juanito. Con los programas de vivienda realizados se generaron 518 empleos directos e indirectos en el municipio.

INFORMACION DE VIVIENDA	Acumulado Ene 04 - Dic 07
Construcción vivienda Urbana:	
No. viviendas	160
Población beneficiada	552
Inversión	\$160.864.000
Mejoramiento Vivienda Rural:	
No. viviendas	32
Población beneficiada	128
Inversión	\$32'000.000
Indígenas	
No. viviendas	30
Población Beneficiada	120
Inversión	\$107.431.693

Fuente: Secretaría de Vivienda Departamental.

ACUAVALLE

ACUAVALLE invirtió en el municipio de Florida un total de \$9.205'804.816 en acueductos y alcantarillados, generando 399 empleos directos. La inversión se refleja en los niveles de cobertura que tanto

en acueducto como en alcantarillado tiene el municipio.

ACUEDUCTO ALCANTARILLADO - ACUAVALLE	Acumulado Ene 04 - Dic 07
Total Inversión de Acueducto	\$8.356'610.803
Total Inversión Alcantarillado	\$849'194.013
Total Inversión	\$9.205'804.816
Empleos Directos e Indirectos	399
Población beneficiada	44.199
% Cobertura Acueducto	100%
% Cobertura Alcantarillado	100%

Fuente: ACUAVALLE.

P.A.A.R

El *Programa de Abastecimiento de Agua Rural - P.A.A.R.*, ha realizado una inversión de \$ 481.277.461, entre enero de 2004 y diciembre de 2006.

En este período se terminó un acueducto en la localidad de El Llanito - Simón Bolívar, del cual se beneficiaron 1.765 personas, se ha constituido y fortalecido una junta administradora del acueducto y un comité de veeduría.

PROGRAMA DE ABASTECIMIENTO DE ACUEDUCTOS RURALES - PAAR	Acumulado Ene 04 - Dic 07
Inversión Gobernación	\$ 80.746.547
Inversión CVC	\$ 255'489.123
Inversión Municipio	\$ 99'437.492
Inversión ACUAVALLE, Comité Cafeteros	\$ 45'438.956
Inversión Total	\$ 481'277.461
Nº de Acueductos Terminados	1
Nº de Juntas Comunales de Acueducto Fortalecidas o creadas	1
Nº de Comités de Veeduría Comunitaria Operando	1
Población Beneficiada	1.765

Fuente: P.A.A.R.

INVERSIÓN SOCIAL	Acumulado Ene 04 a Dic 07
Agua Potable y Saneamiento Básico	82.307.212
ETV y Zoonosis	169.393.913
Sanidad Portuaria**	
Salud Ocupacional y Protección Ambiental	159.946.705
Alimentos y Medicamentos	87.524.889
Gastos operativos	119.370.227
Total Inversión Social	618.542.946

Fuente: P.A.A.R.

CORPOCUENCAS

En el municipio de Florida, Corpocuenas ha realizado una inversión de \$100 millones, ejecutados en la reforestación de 50 hectáreas de cuencas hidrográficas del río Párraga y de humedales protegidos y en 2.700 jornales pagados por reforestación de cuencas y protección de humedales, beneficiándose 1 Organización encargada de la protección de cuencas.

PROTECCIÓN DE CUENCAS HIDROGRÁFICAS	Acumulado Ene 04 – Dic 06
Nº de Cuencas Hidrográficas Reforestadas y Humedales Protegidos	1
Hectáreas de Cuencas Hidrográficas y Humedales Reforestadas y Protegidos	50
No. de Jornales pagados por reforestación de cuencas y protección de humedales	2700
No. de Organizaciones de protección de Cuencas Fortalecidas	1
Inversión	\$ 100'000.000

Fuente: P.A.A.R.

UES

La **Unidad Ejecutora de Saneamiento del Valle del Cauca – UES Valle**, ha ejecutado recursos en Agua potable, Saneamiento básico, Enfermedades de Transmisión Vectorial – ETV, alimentos, zoonosis y otros programas, por la suma de \$ 618.542.946 millones, durante el periodo comprendido entre Enero del 2004 y Diciembre del 2007.

** Ojo: Para los municipios de Palmira y Buenaventura

Durante el mismo período se ha realizado Análisis de la Calidad del Agua mediante la inspección del acueducto urbano y 18 acueductos rurales existentes en el municipio.

En el acueducto urbano se han realizando 86 muestreos fisicoquímicos y 88 microbiológicos de la calidad del agua.

En este mismo periodo, se han realizado 26 muestreos fisicoquímicos y 26 microbiológicos, y con el fin de mejorar la calidad del agua de los acueductos rurales, se ha instalado 4 sistemas de desinfección del agua y 0 tanques sépticos del Programa Sanear.

CALIDAD DE AGUA	Acumulado Ene 04 a Dic 07
No. Acueductos Inspeccionados	
Urbanos	1
Rurales	18
Calidad del Agua Urbana	
No. Muestras Fisicoquímicas	86
No. Muestras microbiológicas	88
Calidad del Agua Rural	
No. Muestras Fisicoquímicas	26
No. Muestras microbiológicas	26
Instalación de sistemas de desinfección de agua	
Sistemas desinfección instalados en Acueductos Rurales	4

Fuente: Unidad Ejecutora de Saneamiento- UES.

La UES realiza la vigilancia sobre la calidad de los alimentos que se suministran en el

programa de desayunos escolares. Entre el año 2004 al 2007 se realizaron 89 muestras de las raciones a los niños y niñas del municipio.

CALIDAD DE LOS ALIMENTOS	Acumulado Ene 04 a Dic 07
N° de Muestras de Alimentos para Consumo Humano	92
N° de muestras tomadas para el programa de desayunos escolares	89

Fuente: Unidad Ejecutora de Saneamiento- UES.

Se han presentado 26 casos de enfermedades de transmisión vectorial y 0 casos de muerte por malaria

CONTROL DE ENFERMEDADES DE TRANSMISIÓN VECTORIAL	Acumulado Ene 04 a Dic 07
N° de Viviendas tratadas con Rociamiento Intradomiciliario	0
N° de casos de Malaria reportados	26
N° de muertos por Malaria	0
Tasa de Mortalidad por Malaria x 100.000 Habitantes	0

Fuente: Unidad Ejecutora de Saneamiento- UES.

En el municipio de Florida, durante el periodo 2004 a 2007, se han vacunado, 14.689 caninos que corresponde al ___% del total de la población del municipio. Además, con las jornadas de desratización han sido beneficiadas 8.429 viviendas.

Igualmente, se realizo el censo canino, de acuerdo con la muestra estadística, se censaron 2.388 viviendas y 0 animales fueron beneficiados con el programa de esterilización canina.

CONTROL DE ZOONOSIS	Acumulado Ene 04 a Dic 07
N° de Caninos Vacunados contra la rabia 2006	14.689
Población Canina estimada 2006	5.463
% de Cobertura en vacunación Canina 2006	87,0
N° de Viviendas de estratos 0, 1 y 2 beneficiadas con Jornadas de Desratización	8.429
Censo Canino – No. De viviendas censadas	2.388
Programa de esterilización canina – No. de animales beneficiados	0

Fuente: Unidad Ejecutora de Saneamiento- UES.

ERT

POBLACIÓN BENEFICIADA E-BUS	Acumulado Ene 04 - Dic 06
N° de Beneficiados de E-Bus en el Municipio de Florida	90

Fuente: Empresa Regional de Telecomunicaciones.

Los **E-Bus** contienen 24 equipos de cómputo de última tecnología y personal educador permanente, que permite que al recorrer los 42 municipios del departamento niños, niñas y adultos tengan acceso a Internet satelital y las ayudas audiovisuales necesarias para su aprendizaje e inclusión en el manejo de las nuevas tecnologías de la información y la comunicación, herramienta fundamental para concebir y forjar el futuro convirtiendo al ciudadano en motor de desarrollo, de cambio y de construcción social de la región.

INFIVALLE

El Instituto Financiero para el Desarrollo del Valle, consolidado como el soporte financiero de los Municipios Vallecaucanos, otorgo crédito al Municipio de Florida por \$3.770 millones para la reforma administrativa municipal y obras varias de desarrollo.

En su programa de Bachilleres beneficiaron 105 Estudiantes de este municipio, con una inversión que ascendió a \$48 millones.

INFIVALLE	Acumulado Ene 04 a Dic 06
Valor de las Colocaciones	\$ 3.770'000.000
N° de beneficiados del programa Bachilleres	15
Inversión del programa Bachilleres	\$ 48'459.909
Créditos asignados al Municipio	\$3.770'000.000
Total Créditos asignados	\$3.770'000.000

Fuente: INFIVALLE.

III-DESARROLLO ECONOMICO Y EMPLEO

AGRICULTURA

A través de los programas de Cadenas y Mini Cadenas Productivas, Seguridad Alimentaria y Economía Campesina, se han entregado 4.609 aves y 2.967 árboles frutales, entre los que se encuentran cítricos, plátanos y aguacate 552 kg de semillas de maíz, beneficiando 448 familias del municipio.

Se incrementaron las cadenas hortofrutícola incluido cacao y promisorios del pacífico, con un total de 106 hectáreas, vinculando a las 9 cadenas productivas a 2 organizaciones de productores y 84 familias del municipio

HECTÁREAS INCREMENTADAS EN CADENAS PRODUCTIVAS	Acumulado Ene 04 - Dic 06
Hortofrutícola incluido Cacao y promisorios del pacífico	106
Total (Hectáreas)	106

Fuente: Secretaría de Agricultura y Pesca Departamental.

Igualmente se fortaleció las zonas de desarrollo rural y centros provinciales con el proyecto de fomento a espacios de concertación, modernización, asistencia técnica y control de la hormiga arriera.

Mediante este programa se atendió 448 familias campesinas con nivel SISBEN 1 y 2, con unidades de seguridad alimentaria conformadas por Gallinas ponedoras, semillas de maíz, frijol, yuca, arroz y hortalizas, colinos e plátanos y árboles frutales, con una inversión de \$65'287.456

ARTICULACIÓN DE CADENAS, MINICADENAS Y REDES PRODUCTIVAS	Acumulado Ene 04 - Dic 07
No. organizaciones de productores vinculados a las cadenas productivas	2
No. de Familias Vinculadas a las Cadenas (Cadenas avícola, porcícola y Maíz, Acuicola, Hortofrutícola)	84
Inversión	\$ 34.294.540

Fuente: Secretaría de Agricultura y Pesca Departamental

PROGRAMAS	Valor invertido
Seguridad alimentaria	\$65'287.456
Comercialización campesina	\$4'500.000
Cadenas productivas	\$34'294.540
Bioregión	\$4'500.000
Total Inversión	\$108'581.996

INFRAESTRUCTURA

Con una inversión de \$ 329'585.988 millones en obras de infraestructura, se mejoraron en el municipio las condiciones de transitabilidad y conectividad con el Departamento. Los dineros se destinaron a mantenimiento, el mejoramiento y la rehabilitación de vías, la recuperación de maquinaria y con el Programa Peones Camineros. Además, se atendieron las emergencias presentadas por fenómenos naturales y antrópicos.

INFRAESTRUCTURA	Acumulado Ene 04 -Dic 07
Mantenimiento, mejoramiento y rehabilitación de vías secundarias.	
Km. Vías mejoradas	4
No. Empleos Generados	10
Inversión	\$ 211'653.318
Recuperación Maquinaria Pesada	
No. Maquinas Recuperadas	6
km. Vías mejoradas	46
No. Empleos Generados	16
Inversión	\$ 50'000.000
Peones Camineros	
No. peones camineros	22
km. Vías mejoradas	171
Inversión	\$ 17'988.878
Emergencias Viales	
km. Vías mejoradas	3
No. Empleos Generados	51
Inversión	\$ 49'943.791
Mejoramiento de infraestructura social	
No de obras realizadas	1
Nombre de las Obras MEJORAMIENTO PARQUE RECREACIONAL - SAN ANTONIO DE LOS CABALLEROS	
Inversión	\$ 192'542.073

Fuente: Secretaría de Infraestructura Departamental.

En Florida se realizó **Mantenimiento, mejoramiento y rehabilitación de las siguientes secundarias:**

- Vereda Santa Rosa y La Rivera.
- Vereda Los Negros
- Mejoramiento y rehabilitación de 3 kilómetros en la carretera Crucero Candelaria a Florida (con una inversión de \$ 3.000 millones).

En cuanto a **Maquinaria Pesada** se recuperaron una motoniveladora y una volqueta que pertenecen al banco subregional de maquinaria.

De igual forma, se realizaron trabajos correspondientes a **Emergencias Viales** sobre la vía Simón Bolívar, corregimiento San Francisco y sobre la vía Las Guacas.

TURISMO

En el municipio de Florida la Gobernación del Valle del Cauca invirtió en turismo, a través de la Secretaría de Cultura y Turismo, \$10'968.333 destinados a identificar los sitios turísticos para conformar el inventario turístico (Casa de Hacienda La Industria; Casa Hacienda La Aurora; La Olla- Río Frayle) y el diseño de siete rutas turísticas del Departamento (Ruta Religiosa, Ferias y Fiestas de los 42 municipios, Museos, Aventura, Café y Azúcar y Rutas Verdes), el trabajo de apoyo y coordinación con las Casas de la Cultura para la afirmación de nuestra cultura, la participación en la Feria Nacional de la Caña de Azúcar y Fiestas del Río Frayle.

DESARROLLO SOCIAL

En procesos de Desarrollo Social se propiciaron espacios para el fortalecimiento de las organizaciones sociales y proyectos para grupos poblacionales especiales, con una inversión que ascendió a \$669.749.572.

MUJERES	Acumulado Ene 04 -Dic 07
Organizaciones Municipales de mujeres vinculadas a la confluencia departamental.	Familias en acción, Red de mujeres comunales, Nasa WyE, Mujeres cabeza de hogar, Adultas mayores, Organización de mujeres fuerza de familia.
No. de integrantes de las organizaciones de mujeres vinculadas a la confluencia Departamental.	550
Aportes efectuados a proyectos de mujeres.	\$16.312.500
Proyectos apoyados	\$ 16.312.500 Capacitación a 100 mujeres, 20 talleres para fortalecer las mujeres en participación política y una jornada lúdica relacionada con el tema. Implementación de una cadena productiva de pollos de engorde. Ejecutor: Cooperativa de Trabajo Asociado Consenso.

Fuente: Secretaría de Desarrollo Social.

DISCAPACITADOS	Acumulado Ene 04 -Dic 07
Aportes efectuados a proyectos de discapacitados	\$11.154.621
Proyectos apoyados	\$ 8.773.669 Capacitación en manualidades de pirograbado y enmarcación de espejos a 40 personas con discapacidad auditiva. Ejecutora Fundación Despertares FUNDES. En

	el 2007 \$2'380.952 para promover el mejoramiento de la calidad de vida de la población en situación de discapacidad , a través de una campaña de sensibilización dirigida a empresarios del dpto. que fomenta la inclusión laboral
--	-------------------------------------------------------------------------------------------------------------------------------------------------------------------------------------------------------------------------------------

Fuente: Secretaría de Desarrollo Social.

JUVENTUD	Acumulado Ene 04 -Dic 07
Organizaciones vinculadas al consejo de juventud	Resguardo Indígena Triunfo Cristal Páez
Valor de los aportes efectuados a proyectos u organizaciones	\$62.080.952
Proyectos apoyados	\$ 18.000.000 Dotación sede Consejo de Juventud y construcción Plan de Desarrollo Juvenil, Desayunos a niños y niñas desescolarizados. En el 2007 por valor de \$2'380.952 apoyo al fortalecimiento juvenil en el Valle del Cauca a través de la difusión fomento y organización sobre todo del proceso de constituyente social juvenil y presupuesto participativo. \$4'200.000 para difundir lineamientos de política pública de juventud mediante jóvenes dinamizadores de la misma \$ 37.500.000 para montaje telecentro

Fuente: Secretaría de Desarrollo Social.

ARTESANOS-MIPYMES	Acumulado Ene 04 -Dic 07
Organización Municipal de artesanos vinculadas al acuerdo	Asociación Municipal del Municipio de Florida
No. de integrantes de la Organización municipal de artesanos vinculados al acuerdo	25
Aportes efectuados a proyectos de artesanos y Mypimes	\$30.647.513

Proyectos apoyados	\$ 24.447.038 Creación Centros de Información para el empleo coordinados con el SENA. En el 2007 por valor de \$2'390.952 apoyo a artesanos en diseño y procesos metodológicos para el desarrollo de nuevos productos. \$ 3'333.333 para aportar al fortalecimiento del sector artesanal en el Valle del Cauca, a través de actividades de comercialización. \$476.190 para el fortalecimiento del Consejo Regional Mipymes en su función coordinadora de la política de apoyo al sector.
--------------------	----------------------------------------------------------------------------------------------------------------------------------------------------------------------------------------------------------------------------------------------------------------------------------------------------------------------------------------------------------------------------------------------------------------------------------------------------------------------------------------------

Fuente: Secretaría de Desarrollo Social.

SECTOR COMUNAL	Acumulado Ene 04 -Dic 07
Valor de aportes efectuados a de las organizaciones comunales	\$4.357.142
Proyectos apoyados	\$ 4.000.000 Capacitación a Juntas de Acción Comunal. En el 2007 por valor de \$357.142 para promover el fortalecimiento de la organización comunal.

Fuente: Secretaría de Desarrollo Social.

ADULTO MAYOR	Acumulado Ene 04 -Dic 07
Organizaciones vinculados al acuerdo	Jardín de los A. Francisco de Asís, Edad dorada.
No. de integrantes de las organizaciones solidarias vinculadas al acuerdo	150
Valor de los aportes efectuados a proyectos u organizaciones	\$ 473.798.560

Proyectos u organizaciones apoyados para las organizaciones	En el 2007 \$595.238 aproximadamente para la participación en el programa Nuevo Comienzo. \$ 373.203.322 mejoramiento centro casa de piedra \$ 100.000.000 adecuación del ancianato
-------------------------------------------------------------	-------------------------------------------------------------------------------------------------------------------------------------------------------------------------------------

Fuente: Secretaría de Desarrollo Social.

INDÍGENAS	Acumulado Ene 04 –Dic 07
Cabildos indígenas vinculados al acuerdo	La Rivera; San Juanito; Los Caleños
Valor de los aportes	\$ 68.184.000
No. De integrantes vinculadas al acuerdo	1.500
Proyectos apoyados	Contribuir a la autosuficiencia alimentaria

Fuente: Secretaría de Desarrollo Social.

SECTOR SOLIDARIO	Acumulado Ene 04 -Dic 06
Valor de los aportes efectuados a proyectos u organizaciones	\$2.857.142
Proyectos u organizaciones apoyados	En el 2007 por valor de \$357.142 para facilitar la organización del congreso departamental del sistema social solidario

Fuente: Secretaría de Desarrollo Social.

SECTOR COMUNAL	Acumulado Ene 04 a Dic 07
Aportes efectuados a proyectos u organizaciones	\$357.142
Proyectos u organizaciones apoyados	En el 2007 por valor de \$357.142 para promover el fortalecimiento de la organización comunal.

Fuente: Secretaría de Desarrollo Social.

ACCIONES ADELANTADAS CON LA COMUNIDAD INDÍGENA DE FLORIDA

Con la población indígena del municipio de Florida se relizaron un conjunto de acciones entre las que se destacan las realizadas en salud, educación, vivienda y proyectos agropecuarios, principalmente.

En educación, en el municipio de Florida funciona la institución educativa “KWE'SX NASA KSXA' WNXI” –IDEBIC” – “El gran sueño de los Indios”, única institución de esta naturaleza cuya sede principal está en Florida y que cuenta además con sedes adicionales en otros 18 municipio del departamento que cuentan con población indígena.

En la sede existente de esta institución educativa en el municipio de Florida están matriculados 1.908 estudiantes indígenas, desde primaria hasta secundaria.

En salud, 1.742 indígenas del municipio de Florida están vinculados al régimen subsidiado de salud.

En vivienda, se han entregado 30 viviendas nuevas en la vereda San Juanito.

En cuanto a proyectos productivos, se destacan entre otros el apoyo a cultivos de peces y crías de especies menores, la instalación de un trapiche panelero en la institución educativa Idebic. Adicionalmente, se han capacitado mujeres y jóvenes del Resguardo Triunfo Cristal Páez en aspectos organizativos y comunitarios entre otros.

EQUIDAD DE GÉNERO

La inversión en el municipio durante el período 01 de enero de 2004 y 31 de diciembre de 2007 fue de \$ 14.350.417.

PRECISIONES DE LA INFORMACION:

1. La Contratación no se ha realizado con los municipios, no se transfieren los recursos a las administraciones municipales.
2. El total del presupuesto se contrató con varias entidades entre ellas: UNIVALLE, ICESI, CORPOMUJER, FUNDACION MUJER ARTE Y VIDA -MAVI, CENTRO DE APOYOS INTEGRALES PARA LAS MUJERES -CAMI - , IMPRENTA DEPARTAMENTAL, TELEPACIFICO, CORPOVALLE.
3. El presupuesto se ha proyectado para que se beneficien las mujeres de todos los municipios. Si de algún municipio las mujeres no participan ni se articulan a los procesos colectivos que se vienen adelantando, significa que se incrementan los cupos para mujeres de otros municipios.
4. En la mayoría de los municipios las acciones se coordinan con las Secretarías de Bienestar Social, oficinas de la mujer o quien haga las veces atendiendo el tema específico de las mujeres, en algunos municipios no se logra esta coordinación entonces se coordina directamente con las organizaciones de mujeres.

ACCIONES EJECUTADAS

A. MATERIALES DE APOYO PARA LAS ORGANIZACIONES DE MUJERES. VALOR TOTAL \$93.600.000

Se entregaron en las asambleas municipales de mujeres almanaques con derechos de las mujeres, agenda NOTAS DE MUJER, lapiceros, revista TRAVESIAS DE LAS MUJERES, CD con video de la Confluencia y conceptos de género, cartilla SOY MUJER Y EMPRESARIA.

Están pendientes de entrega la segunda revista TRAVESIAS DE LAS MUJERES y la publicación de la política pública de equidad de género

B. TALLERES, EVENTOS Y ENCUENTROS PARA EL FORTALECIMIENTO ORGANIZATIVO DE LAS MUJERES Y SU INCIDENCIA POLITICA A NIVEL MUNICIPAL Y DEPARTAMENTAL \$192,550,000

Se han realizado talleres municipales para la construcción de agendas comunes de las mujeres, Asambleas departamentales de la Confluencia de Organizaciones de Mujeres, Foros Departamentales sobre Mujer y Poder, Mujer e Incidencia Política, 5 encuentros subregionales preparatorios al Encuentro Departamental, II Encuentro Departamental de Organizaciones de Mujeres donde participaron 500 mujeres de 38 municipios. Se ha apoyado la preparación y realización de foros municipales con los candidatos y candidatas a las alcaldías donde se han socializado las propuestas colectivas de las mujeres y firmado compromisos públicos. Se han publicado las agendas municipales de las mujeres. Se realizó el foro departamental de las mujeres con los candidatos y candidatas a la gobernación. Programa de televisión "DE QUE HABLAMOS LAS MUJERES"

C. ESCUELA DE FORMACION EN GENERO, FORMACION EMPRESARIAL Y MONTAJE DEL OBSERVATORIO DE ASUNTO DE GENERO \$208,000,000

500 mujeres participaron en la escuela de formación en género con la Universidad del Valle, 400 mujeres concluyeron la formación empresarial con perspectiva de género con la Universidad ICESI y se adelanta el montaje del observatorio de asuntos de género sobre el tema de la vinculación laboral de las mujeres en el departamento.

D. APOYO PARA PARTICIPACION EN EVENTOS Y FERIAS \$15.000.000

Se apoyó la participación de 59 mujeres del Valle del Cauca en EXPOEMPRESARIA 2007 que se realizó en Bogotá. Se patrocinó la participación de un grupo de mujeres en el Festival Petronio Alvarez, se apoyó a una mujer para participar en Expoartesanías en Bogotá, se apoyó la participación de mujeres plateras y modistas en Expoagroempresarial y artesanal en Septiembre 2007.

E. EXPOMUJER VALLECAUCANA 2007 \$60.000.000

Se realizó esta feria empresarial de las mujeres del 23 al 25 de noviembre, en la cual participaron 250 mujeres empresarias de 28 municipios.

F. II ASAMBLEA DEPARTAMENTAL DE MUJERES PLATONERAS \$7.200.000

Se realizó el 14 de noviembre con la participación de 500 mujeres de 8 municipios, Cali, Palmira, Tulúa, Zarzal, Buenaventura, Pradera, Florida, Jamundí

NOTA: Los presupuestos entregados como inversión en cada municipio están representados en esta descripción de las actividades adelantadas, en casi todas las actividades hay participación de organizaciones de mujeres de la mayoría de los municipios, por lo tanto en unos municipios la inversión es mas alta teniendo en cuenta los avances de los procesos de las confluencias municipales que logran mayores niveles de apropiación y presencia de las mujeres en todas las actividades.

IV-CULTURA DEMOCRATICA Y PAZ

GOBIERNO

La inversión total realizada en el municipio por la Secretaria de Gobierno asciende a la suma de **\$112.224.253**.

En materia de **Seguridad**, se realizó una inversión acumulada de **\$79.000.000** distribuidos así; \$ 69.000.000, brindándoles apoyo a los organismos de seguridad, defensa, socorro y justicia, en equipos de comunicación, transporte, cómputo y mobiliario. Igualmente, se ha promovido la implementación de 156 alarmas comunitarias para los Frentes de Seguridad Local por un valor de \$ 10.000.000, beneficiando a 1.048 habitantes y 176 viviendas de los barrios La Esperanza y El Cedro.

Se ha apoyado la labor adelantada por los jueces de paz mediante la capacitación a 10 jueces y el suministro de papelería en el año 2006 y 2007, facilitándoles herramientas tecnológicas que mejoraran su desempeño, unido a la realización de un convenio con la alcaldía municipal del municipio con el fin de concederles un espacio para instalar la oficina de atención a la comunidad.

A través del proyecto Red de Facilitadores de Convivencia Pacífica ejecutado en asociación con la Diócesis de Palmira se han capacitado en el municipio de Florida 90 personas en el año 2006.

De igual forma, en el municipio se han atendido 40 familias damnificadas por emergencias y desastres, mediante su reubicación, dotación, suministro de 80 mercados, 40 cobijas, 40 colchonetas,

medicamentos y aportes en dinero, con una inversión que ascendió a \$ 5.4 millones de pesos y se adecuó una vivienda afectada por el sismo del 15 de noviembre 2004, por valor de 600 mil pesos. Además se efectuaron aportes al Cuerpo de Bomberos del municipio para las adecuaciones locativas del cuartel, por \$11.700.000. Se ha adecuó la infraestructura en los organismos de Socorro con reparaciones locativas por valor de \$ 5.000.000. Se realizó una inversión total de \$29.559.968.

PREVENCIÓN Y ATENCIÓN DE DESASTRES (2004 – 2007)					
TOTAL N° familias damnificadas por emergencias o desastres Beneficiadas	TOTAL Tipo y Cantidad de Ayuda en Especie Entregadas a Familias Damnificadas por emergencias o desastres	TOTAL VALOR AYUDA EN ESPECIE entregadas a Familias damnificadas por emergencias o desastres	TOTAL Cantidad de dinero por ayudas en efectivo a Familias damnificadas por emergencias o desastres	TOTAL Fortalecimiento Organismos de Socorro (CLOPAD y CREPAD) Incluye Corredores de Seguridad	TOTAL Inversión total Realizada en Prevención de Desastres (EN PESOS)
40	160	5.460.000,00	600.000,00	23.499.968	29.559.968,00

GESTIÓN DE PAZ

En atención a la población desplazada, se trabajó en la implementación del Plan de Atención Integral de la Población Desplazada mediante la ejecución de dos proyectos que benefician a las familias con procesos de retorno, contando con el apoyo de la Organización Internacional para las Migraciones – OIM.

En enero de 2005 se dio inicio al convenio VA-CO-089, el cual finalizó en junio del mismo año, cuyo objetivo fue generar capacidad en los municipios para mejorar atención al desplazamiento forzado. La Gobernación del Valle aportó para este convenio que benefició no sólo a Florida sino a otros municipios del Valle, \$ 103'850.000 en especie y \$ 33'000.000 en efectivo. Al mismo convenio, la OIM le aportó \$114'069.000, para un total de inversión del convenio, en varios municipios del departamento, \$ 250'919.000. En Florida se invirtió alrededor de \$2.200.000.

En noviembre de 2005 se da inicio al segundo convenio, el cual finalizó en junio de 2006, para dar continuidad al iniciado con el convenio anterior, cuyo objetivo fue contribuir al mejoramiento de las condiciones de vida de la población desplazada o en riesgo, de la resistente, retornada o reubicada en el Valle del Cauca, a través del fortalecimiento del sistema de atención a la población desplazada. La Gobernación del Valle aportó para este convenio que benefició no sólo a Florida sino a otros municipios del Valle, \$ 204'242.000 en efectivo. Al mismo convenio, la OIM le aportó \$ 100'001.000, para un total de inversión del convenio, en varios municipios del departamento, \$304'243.000. En este periodo se invirtió un valor de \$14.588.785.

En el 2006 mediante convenio No OVA-025 con la OIM (Organización Internacional para

las Migraciones), se realizaron actividades con el fin de Formular un Plan Integral Único de Atención a Población desplazada, a su vez crear unos Planes de Prevención, de los cuales Florida fue uno de los municipios priorizados, en estos procesos se invirtieron en el municipio \$38.190.363.

Mediante convenios realizados en al año 2007 con la Universidad Javeriana, para el fortalecimiento y consolidación del Observatorio de Paz, se fortaleció a un red de observadores locales y otras acciones en algunos municipios del Valle entre ellos Florida, convenio con Fundación Alvaralice donde se fortaleció el consejo municipal de Paz, y otros con Casa de Paz, otro con OIM con el fin de posicionar la Ley de Justicia y Paz en departamento, a través del proyecto estratégico Derechos Humanos, DIH y protección a población desplazada, se realizaron convenios con entidades de cooperación internacional y fundaciones con el fin de fortalecer las Políticas publicas de atención a población desplazada, Derechos Humanos y DIH en el Departamento, en general entre todos estos proyectos se invirtieron en el municipio \$116.412.375.

LA ENTIDAD REPORTA UNA INVERSION DE \$ 171'391.524 PARA EL PERIODO 2004 – 2007, QUE NO CONCUERDA CON LO REPORTADO ENTRE 2004 – 2006, YA QUE ES INFERIOR. SE HACE NECESARIO ACLARAR ESTOS VALORES Y ESPECIFICAR MAS EN QUE CONSISTIO LA INVERSION.