

**RENDICION PÚBLICA DE CUENTAS DE LA  
GOBERNACION DEL VALLE DEL CAUCA  
PARA EL MUNICIPIO DE EL DOVIO**

***“Un derecho de la ciudadanía y un deber de  
los servidores públicos elegidos por voto  
popular”***

**Diciembre de 2007**

La Gobernación del Valle del Cauca presenta los resultados de la gestión realizada en cada uno de los municipios vallecaucanos entre el primero de Enero de 2004 y el 31 de Diciembre de 2007, donde la prioridad ha sido la inversión social, fundamentada en el principio según el cual, la democracia tiene sentido si primero son las personas, empezando por los niños y las niñas.

| A continuación se registra una breve síntesis de los resultados obtenidos por la Gobernación del Valle del Cauca en lo referente a la situación financiera del Departamento entre enero de 2004 y diciembre de 2007 y posteriormente se presenta la rendición de cuentas para el municipio.

**EJE DE GOBERNABILIDAD Y DESARROLLO INSTITUCIONAL  
GOBERNACION DEL VALLE DEL CAUCA**

**Mejorar la gobernabilidad a partir de la defensa y administración responsable y transparente del patrimonio público, a través del diálogo social, la concertación y la participación ciudadana es el propósito central de este eje.**

Para su implementación se han puesto en marcha las políticas de: Fortalecimiento de las Finanzas Públicas, Diálogo Social y Defensa del Patrimonio Público. Entre ellas existe una estrecha interrelación pues la mejor forma de garantizar gobernabilidad no solo es contar con una administración fiscal y financieramente viable para poder llevar a cabo los programas de inversión, especialmente la social, sino que también se requiere avanzar en una cultura de la defensa de lo público y abrir los espacios de participación en la concertación y ejecución de las políticas públicas de manera que permitan generar procesos de inclusión social y fortalecimiento de la legitimidad institucional.

**POLITICA DE FORTALECIMIENTO DE  
LAS FINANZAS PÚBLICAS**

Esta política consiste en lograr la viabilidad financiera y fiscal de la administración central y descentralizada aplicando las siguientes estrategias:

**a) Mejoramos los ingresos**

Por primera vez en la historia de la Gobernación del Departamento del Valle del Cauca en el año 2006 los ingresos totales superaron el billón de pesos. A diciembre del año 2007 se recaudaron \$1.2 billones de pesos.



\* Incluyendo la condonación del préstamo de educación por \$96 mil millones, los ingresos del 2004 ascenderían a \$970.000 mil millones.  
\*\* Ingresos recaudados a Dic. 10/07 más proyección a Dic. 31/07.  
Fuente: Secretaria de Hacienda Departamental

**b) Disminuimos los gastos de funcionamiento en el marco del ajuste fiscal**

Al 31 de diciembre del año 2007 el indicador de cumplimiento de la Ley 617 fue del 45.1%. La aplicación de esta Ley se ha hecho sin afectar el bienestar social de los trabajadores, a quienes les hemos incrementado los salarios en varios puntos por encima de la inflación causada y se han pagado puntualmente las mesadas de más de 6.800 pensionados.

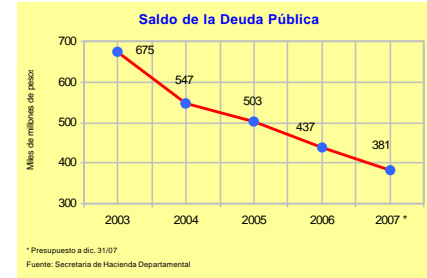
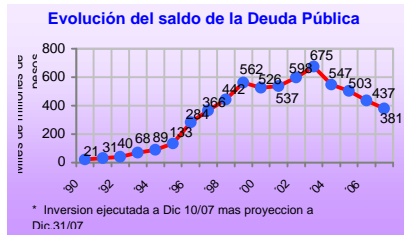

En el año 2004 el Ministerio de Hacienda y Crédito Público le condonó al Departamento Deuda Pública por \$96.822 millones como reconocimiento del manejo responsable de los recursos de educación. En conjunto, estas acciones dieron cumplimiento a la meta de disminuir el endeudamiento del Departamento y de hacerlo viable y sostenible financieramente.

**c) Rebajamos y Renegociamos la Deuda Pública del Departamento**

Al 31 de diciembre de 2007, la deuda pública del Departamento quedó en \$381 mil millones de pesos. De ésta manera la rebajamos durante el periodo de nuestro gobierno en \$294 mil millones de pesos.



**d) Incrementamos la inversión, priorizando la social**

El total de lo invertido en estos cuatro años de gobierno, incluyendo los programas sociales, fue de 2.4 billones de pesos, cifra sin precedentes en la historia del Departamento del Valle del Cauca.

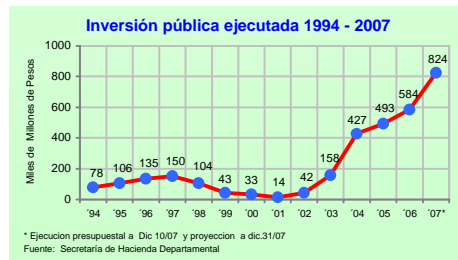

**e) Cumplimos con la Ley 358 de 1997 que fija los límites establecidos para el endeudamiento de las entidades públicas**

Con los acuerdos de reestructuración de la deuda, y su consiguiente reducción, se logró que el Departamento en el 2007 cumpliera con los límites establecidos por la Ley 358 para el endeudamiento de las entidades públicas, motivo por el cual hemos sido ubicados por la Dirección General de Apoyo Fiscal del Ministerio de Hacienda en situación de semáforo verde, lo cual significa que la Gobernación ha llevado el endeudamiento a niveles financieramente sostenibles.

**f) Fortalecimos las Cuentas o Fondos Especiales de Pensiones**

La Gobernación del Valle del Cauca fortaleció las provisiones de recursos que a mediano plazo permitirán asegurar la sostenibilidad del pago de las pensiones.

Depósitos en Fondos de Pensiones al 2007 (*)		
Fondo de Pensiones	Valor Depositado	Entidad donde esta Consignado
Fondo de Pensiones Territoriales – FONPET	\$379 mil millones de pesos	Cuenta especial del Ministerio de Hacienda y Crédito Público.
Fondo de Pensiones del Valle del Cauca – FODEVAC (Sector Salud)	\$73 mil millones de pesos	Fiducia del Banco Cafetero
Fondo de Pensiones del Departamento -	\$14 mil millones	Fiduciaria Popular
Fondo de Pensiones de Telepacífico	\$1.117 millones	Fiducafe
Fondo de Pensiones de la Biblioteca Departamental	\$573 millones	Fidupopular
Fondo de Pensiones Beneficencia del Valle	\$370 millones	Fiducafe
Fondo de Pensiones de la Industria de Licores del Valle	\$17 mil millones de pesos	Infivalle
TOTAL	\$485.060 mil millones de pesos	

En el caso del Fonpet, nos colocamos al día con los aportes de los años 2.000 al 2.002 que no habían sido pagados.

**g) Aprobamos un presupuesto total de \$1.4 billones de pesos, para la vigencia del 2008, de los cuales el 59% será para inversión, principalmente la social**

El Presupuesto de la Administración Central del Departamento para la vigencia fiscal 2008, presenta un incremento del 15.6% al pasar de \$1.25 billones en el 2007 a \$1.46 billones en el 2008, de los cuales \$871 mil millones de pesos están destinados para inversión, principalmente en lo social.

## MUNICIPIO EL DOVIO

## I. DATOS GENERALES

## GENERALIDADES

Fecha de Fundación: 1536 a orillas del Río Almorzadero.  
 Fundador: Benjamín Perea y ancestros Paisas y Caldences.  
 Altitud: 1.434 metros sobre el nivel del mar  
 Extensión: 307 Km<sup>2</sup>  
 Temperatura promedio: 20 °C  
 Nombre del actual Alcalde: Henry Arturo Rodríguez Perea.  
 Categoría del municipio: Sexta (6ª)  
 Número de Concejales: Once (11)  
 Presidente del Concejo: Lazaro Trujillo G.

## DEMOGRAFÍA – CENSO 2005

Censo 2005	Hombre	Mujer	Total	Par %
Total Valle	1,944,995	2,107,540	4,052,535	
Total El Dovio	4.573	4.565	<b>9.138</b>	<b>100%</b>
Urbana	2.448	2.727	<b>5.175</b>	<b>43%</b>
Rural	2.125	1.838	<b>3.963</b>	<b>57%</b>
Edades	Hombre	Mujer	Total	Par %
0 - 4	430	447	877	<b>10%</b>
5 - 9	477	477	954	<b>10%</b>
10 - 14	572	504	1.076	<b>12%</b>
15 - 19	440	450	890	<b>10%</b>
20 - 24	340	338	678	<b>7%</b>
25 - 59	1.840	1.907	3.747	<b>41%</b>
60 - 75+	474	442	916	<b>10%</b>

Total Viviendas	Total Hogares	Total Unidades Económ.	Total Unid. Agropec	Total LEAS
2.965	2.470	487	907	3

LEAS: Lugares Especiales de Alojamiento (Cárceles, Ancianatos, Orfanatos, etc.).

## POBLACION ENCUESTADA POR EL SISBEN

SISBEN	POBLACION TOTAL ENCUESTADA POR EL SISBEN CON CORTE A AGOSTO DE 2006			
	Hombres	Mujeres	Personas Encuestas	Part %
Nivel I	2.605	2.322	4.927	42%
Nivel II	3.080	3.117	6.197	53%
Nivel III	260	284	544	5%
Nivel IV, V y VI	9	9	18	0%
<b>Total</b>	<b>5.954</b>	<b>5.732</b>	<b>11.686</b>	<b>100%</b>
Urbana	2.788	3.045	5.833	50%
Rural	3.166	2.687	5.853	50%

Fuente: DNP – Secretaría de Planeación Departamental

El 95% de la población de El Dovio se puede considerar pobre (niveles 1 y 2 del SISBEN). La población total encuestada por el SISBEN, 11.686 personas, supera la población total arrojada por el censo, 9138. No obstante, no se pueden descartar duplicidades de encuestas o población flotante.

## COBERTURAS – SERVICIOS PUBLICOS – FUENTE CENSO 2005

COBERTURAS – CENSO 2005	Total	Urbana	Rural
% Viviendas con Acueducto	67%	99%	59%
% de Vivienda con Alcantarillado	59%	99%	34%
% de Vivienda con Electricidad	77%	99%	91%
% de Vivienda con Telefonía Fija	21%	41%	3%
% de Vivienda con Gas	0%	0%	0%

### NIVEL EDUCATIVO ALCANZADO POR LA POBLACION

	Total	Urbana	Rural
Total	100.0%	100.0%	100.0%
Ninguno	14%	11%	17%
Preescolar	4%	4%	4%
Primaria completa	15%	16%	14%
Primaria incompleta	38%	33%	46%
Secundaria completa	4%	5%	3%
Secundaria incompleta	12%	14%	9%
Media académica completa	6%	9%	3%
Media académica incompleta	2%	2%	1%
Media técnica completa	2%	2%	1%
Media técnica incompleta	0%	0%	0%
Normalista completa	0%	0%	0%
Normalista incompleta	0%	0%	0%
Técnico profesional	1%	1%	0%
Tecnológica	0%	0%	0%
Profesional	1%	1%	0%
Especialización	0%	1%	0%
Maestría	0%	0%	0%
Doctorado	0%	0%	0%
Sin información	1%	0%	1%

Fuente: DANE - Censo 2005 - Secretaría de Planeación Departamental

Según el censo del 2005 los años cursados de estudios completos e incompletos por la población total de El Dovio es la siguiente: 53% primaria, 10% secundaria, 10% media, 1% técnico y 1 profesional.

### COBERTURA EN EDUCACION Y SALUD

#### TASA DE ASISTENCIA ESCOLAR POR RANGOS DE EDAD

Municipio	El Dovio
Preescolar 3-5	36.9%
Primaria 6-10	91.2%
Secundaria 11-17	69.3%
Postsecundaria 18-26	14.2%
Postsecundaria 27 y más	4.9%

#### COBERTURA EN SALUD

	2003	2004	2005	2006
Afiliados Régimen Subsidiado <sup>(1)</sup>	5.443	6.623	6.767	7.091
Afiliados Régimen Contributivo <sup>(2)</sup>	1.129	930	924	1.169
Total Afiliados	6.572	7.553	7.691	8.260
Proyecciones de población <sup>(3)</sup>	15.171	15.181	15.184	
% Población Cubierta	43%	50%	51%	

Fuentes: (1) Secretaría de Salud Departamental. (2) Supersalud. (3) Secretaría de Planeación Departamental - Se utilizan las proyecciones de población con base en el censo de 1993 para hacer comparables las coberturas por años.

Tanto en educación como en salud se observa un mayor incremento de cobertura a partir del 2004, lo cual refleja el énfasis que se está haciendo en la inversión social para estos sectores.

**OTROS INDICADORES ARROJADOS POR EL CENSO DEL 2005**



**DANE**

**BOLETÍN**

Censo General 2005  
Perfil El Dovio – Valle del Cauca



1 de 4



**Reseña Municipal**

**Alcalde:** Luis Fernando Morales (Garraga)

**Fecha de censo:** 26/01/06-06/03/06

**Director Departamental:** Dr. Ernesto Rojas Morales  
**Subdirector:** Dr. Pedro José Peralta del Ayala

**Coordinador de Censos y Demografía:** Dra. Gabriela Sierra Kios  
**Coordinador General:** Dr. Luis Fernando Páez Gaviano

**Equipo de Coordinadores:**  
Edgar Sando Pineda  
Francisco Abadía de  
Wilderlan Ramírez Plasencia  
Carlos Sánchez Soto  
Luis Guillermo Riquelme  
Luis Plancha Medina  
Claudia Inés Domínguez  
Anaís Rodríguez C.

**ICOMITEC**  
En el mes de julio de 2005, el Instituto Colombiano de Normas Técnicas y Certificación (ICONTEC) le otorgó al CENSO la certificación de gestión de la calidad a su sistema, evaluado y aprobado por: [www.dane.gov.co](http://www.dane.gov.co) (Norma Internacional ISO 9001:2000)

Para mayor información visite [nuestro página web](http://www.dane.gov.co)

**1. Módulo de Viviendas**

**Tipo de vivienda**

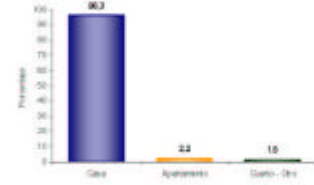

**Hogares con actividad económica.**



**Servicios con que cuenta la vivienda**

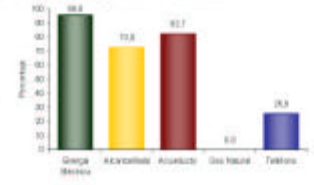

**Hogares según número de personas**



**2. Módulo de Hogares**

**Número de personas por hogar**

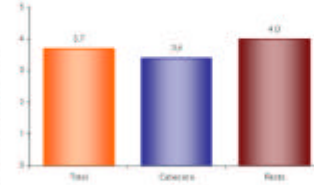

**Personas viviendo en el exterior**



Se evidencian:

- Del total de hogares de El Dovio el 1,3% tiene experiencia migratoria internacional.
- Del total de personas de estos hogares residentes de forma permanente en el exterior el 64,3% está en España, el 19,0% en USA y el 4,8% en Venezuela.

Elaborado y revisado: [ ] Información correspondiente a la población censada en hogares particulares  
 Diseñado y aprobado: [ ]





# BOLETÍN

## Censo General 2005

### Perfil El Dovio – Valle del Cauca



2 de 4



**Reseña Municipal**

**Alcalde:** Luis Fernando Morales Járago

**Fecha de censo:** 28/01/06-06/03/06

**Consejo Departamental de El Dovio:** Rojas Morales

**Subdirector:** D. Pedro José Fernández Ayala

**Directora de Censos y Demografía:** Dra. Carolina Rivera Soto

**Coordinador General:** Dr. Luis Ricardo Páez Carrero

**Equipo de Coordinación:**  
 Edgar Valderrama  
 Francisco Arboleda El  
 Wilmar Buitrago Moscoso  
 Carlos Sánchez Rivas  
 Luis Guillermo Ramírez  
 Luz Mercedes Medina  
 Claudia Helen González  
 Álvaro Rodríguez C.

**ECOTEC**  
 En el mes de julio de 2005, el Instituto Colombiano de Estadística - ECOTEC - le entregó al IMAE la información de gestión de la ciudad y su entorno, evaluada y aprobada por el IMAE en la fecha mencionada.

Para mayor información visite nuestra página web: [www.dane.gov.co](http://www.dane.gov.co)

### 3. Módulo de Personas

#### Población por sexo

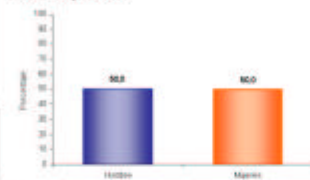

Del total de la población de El Dovio el 50,8% son hombres y el 49,2% mujeres.

#### Estructura de la población por sexo y grupos de edad

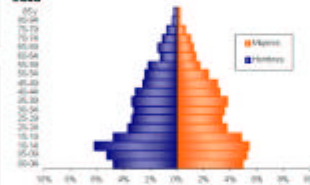

Se evidencia:  
 • Efecto de la migración por sexo y edad y sobre mortalidad masculina.

#### Pertenencia étnica

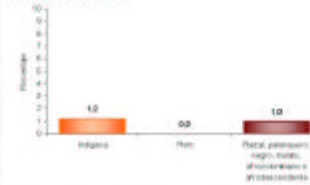

El 1,2% de la población residente en El Dovio se autorreconoce como indígena.

#### Tasa de alfabetismo de la población, cabecera resto

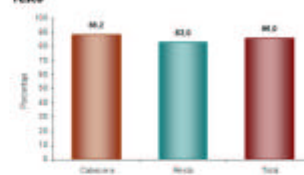

El 86,0% de la población de 5 años y más de El Dovio sabe leer y escribir.

#### Asistencia escolar

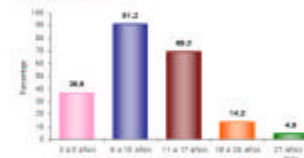

El 36,8% de la población de 3 a 5 años asiste a un establecimiento educativo formal; el 91,2% de la población de 6 a 10 años y el 69,3% de la población de 11 a 17 años.

#### Nivel educativo

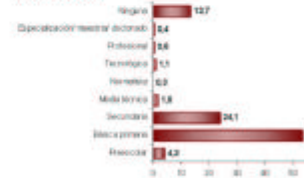

El 53,8% de la población residente en El Dovio, ha alcanzado el nivel básica primaria y el 24,1% secundaria; el 0,6% ha alcanzado el nivel profesional y el 0,4% ha realizado estudios de especialización, maestría o doctorado. La población residente sin ningún nivel educativo es el 12,7%.

Información correspondiente a la población censada en hogares particulares



# BOLETÍN

## Censo General 2005

### Perfil El Dovio – Valle del Cauca



3 de 4



**Reseña Municipal**

**Alcalde:** Luis Fernando Morales Idarago

**Fecha de censo:** 26/01/06-04/03/06

Oficina Departamental  
Dr. Ernesto Rojas Morales

Subdirector  
Dr. Pedro José Fernández Ayala

Directora de Censos y Demografía  
Dra. Consuelo Rojas Eche

Coordinador General  
Dr. Luis Ricardo Pérez Carrero

Equipo de Consultores  
César Valderrama  
Francisco Arboleda El  
Wilfrido Buitrago Moscoso  
Carlos Sánchez Rivas  
Luis Guillermo Ramírez  
Luis Marín Medina  
Claudia Helen González  
Alejandro Rodríguez C.

**ECOMEC**  
En el mes de julio de 2005, el Instituto Colombiano de Estadística - ECOMEC - le entregó al IMAE la información de gestión de la calidad y su sistema, evaluado y aprobado por parte de la entidad gubernamental ISO 9000:2000.

Para mayor información visite nuestra página web: [www.dane.gov.co](http://www.dane.gov.co)

**Estado conyugal**

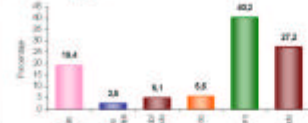

El 21,9% de las personas de 10 años y más de El Dovio viven en unión libre.

**Prevalencia de limitaciones permanentes por sexo**

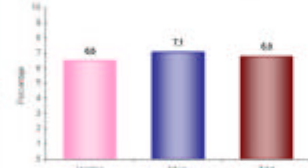

El 6,8% de la población de El Dovio presenta alguna limitación permanente. El 6,7% en los hombres y el 7,1% en las mujeres.

**Prevalencia de limitaciones permanentes por grupos de edad y sexo**

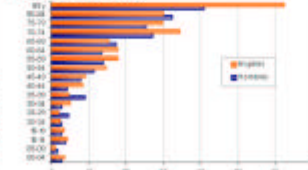

Las limitaciones permanentes aumentan con la edad. El 60% de la población en esta condición se presenta a partir de los 35 años.

**Distribución de la población según lugar de nacimiento**

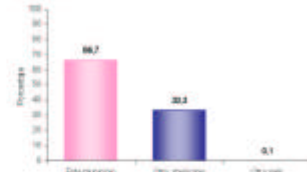

El 33,3% de la población de El Dovio nació en otro municipio.

**Residencia de 5 años antes (población de 5 años o más)**

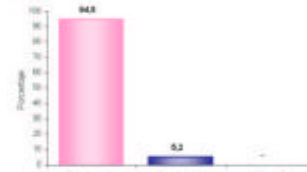

El 5,2% de la población mayor de 4 años residente actualmente en El Dovio procede de otro municipio y el 0,0% de otro país.

**Causa cambio de residencia**



El 54,8% de la población de El Dovio que cambió de residencia en los últimos cinco años lo hizo por razones familiares. El 26,7% por dificultad para conseguir trabajo; el 5,7% por otra razón y el 4,0% por amenaza para su vida.

Información correspondiente a la población censada en hogares particulares

BOLETÍN y PERFILES 2007/08  
Módulo y formato 2007



**Reseña Municipal**

**Alcalde:** Luis Fernando Morales Idarraga

**Fecha de censo:** 26/01/06-06/03/06

**Director Departamental:** Dr. Ernesto Rojas Morales  
**Subdirector:** Dr. Pedro José Peralta de Ayala  
 (Dirección de Censos y Demografía)  
**Dir. General de Seres Vivos:** Dra. Carolina Sierra Ríos  
**Coordinador General:** Dr. Luis Fernando Pérez Carrero  
**Equipo de Coordinadores:** Edgar Sando Pérez, Francisco Arboleda EL, Milibon Rueda Medina, Carlos Sánchez Rave, Luis Guillermo Ramírez, Luis Marín Medina, Claudia Helen González, Amador Rodríguez E.

**SOINETEC**  
 En el mes de julio de 2005, el Instituto Colombiano de Seres Vivos –SINETEC– se unió al CENSO, la institución dependiente de la Unidad de la SENA, evaluada y aprobada por parte de la Oficina Internacional ISO 9001:2000.

Para mayor información visite nuestra página web: [www.dane.gov.co](http://www.dane.gov.co)

#### 4. Módulo de Económicas

**Establecimientos según actividad**

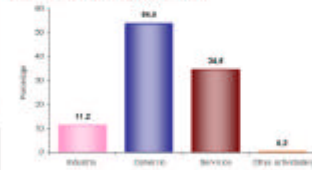

El 11,2% de los establecimientos se dedican a la industria; al 54,0% a comercio; al 34,5% a servicios y el 0,3% a otra actividad.

**Establecimientos según escala de personas ocupadas al mes anterior al censo**

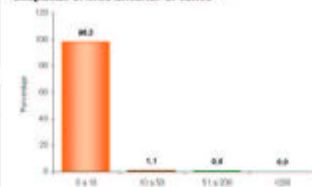

El 98,3% de los establecimientos ocupó entre 1 y 10 empleos el mes anterior al censo.

**Establecimientos según escala de personal por actividad económica**

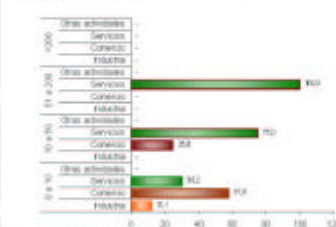

En los establecimientos con mayor número (0 a 10 empleos) el Comercio (37,8%) es la actividad más frecuente y en el grupo de 10 a 50 personas la actividad principal es Servicios (75,0 %).

#### 5. Módulo de Agropecuarias

**Unidades Censales con actividad agropecuaria asociada**



El 78,5% de las viviendas rurales ocupadas, con personas presentes el día del censo, tenían actividad agropecuaria.

**Unidades censales con actividades agrícolas, pecuaria y piscícola asociadas**

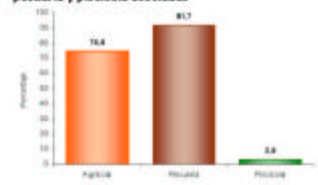

Porcentaje de viviendas rurales ocupadas, con personas presentes el día del censo, y que tenían actividad agropecuaria: Agrícola 74,6%, pecuaria 91,7%, piscícola 2,9%. La mayoría de las viviendas tiene simultáneamente 2 o 3 tipos de actividades.

**Tipos de cultivos en las unidades censales**

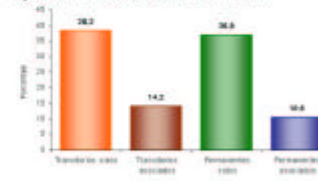

Del total de cultivos asociados a la vivienda rural el 38,3% corresponde a transitorios solos, el 14,2% a transitorios asociados, el 36,9% a permanentes solos y el 10,6% a permanentes asociados.

Información correspondiente a la población censada en hogares particulares

Elaboró y revisó: (11/05/06)  
 Validó y aprobó: (11/05/06)

## INVERSION

La inversión total del Departamento entre enero de 2004 y Diciembre de 2007 fue de **2 billones 383.273 millones de pesos**, desvirtuando los pronósticos que no veían posible reactivar la inversión antes del 2008.

En El Dovio la gestión del Departamento entre enero de 2004 y diciembre de 2007 permitió una inversión de \$ 15.965 millones de pesos.

INVERSION EN EL DOVIO	Acumulado Ene 04 - Dic 07	Part %
Infraestructura	\$218.002.611	1,37%
Agricultura	\$156.845.723	0,98%
Cultura y Turismo	\$70.106.665	0,44%
Desarrollo Social	\$126.976.751	0,80%
Educación	\$10.290.281.982	64,45%
Equidad de Género	\$8.628.277	0,05%
Gobierno	\$69.700.061	0,44%
Salud	\$3.066.777.231	19,21%
Vivienda	\$289.543.478	1,81%
Fortalecimiento Nutricional (1)	\$364.958.073	2,29%
Infivalle	\$36.889.610	0,23%
Biblioteca	\$9.041.500	0,06%
Bellas Artes	\$37.054.816	0,23%
Indervalle	\$177.797.348	1,11%
UES	\$254.310.656	1,59%
Recreavalle	\$80.702.948	0,51%
Imder Municipal	\$122.080.166	0,76%
P.A.A.R.	\$106.764.801	0,67%
Acuavalle	\$478.932.449	3,00%
<b>Total</b>	<b>\$15.965.395.145</b>	<b>100,00%</b>

La inversión en El Dovio estuvo dirigida principalmente a lo social con énfasis en educación (64,45%), salud (19,21%), saneamiento básico (5,26%) y en fortalecimiento nutricional (2,29%), principalmente.

En la inversión total en educación se incluyen los servicios educativos que entre enero de 2004 y diciembre de 2006 ascendieron a \$ 7.173 millones, representados principalmente por nómina de docentes, personal administrativo y ampliación de cobertura, tal como lo establece la sentencia de la Corte Constitucional C-151 de abril de 1995. Esta inversión se realizó con recursos del Sistema General de Participaciones SGP, y se especifica su valor para diferenciarla del resto de la inversión efectuada en educación.

Igualmente, la inversión en salud también incluye el servicio del personal de salud que atiende a la población en la red pública hospitalaria.

## II. BIENESTAR SOCIAL

### PROGRAMA DE FORTALECIMIENTO NUTRICIONAL

#### DESAYUNOS ESCOLARES

Los Desayunos y Almuerzos Escolares son una prioridad social para el Departamento que no sólo contribuyen a mejorar el estado nutricional de los estudiantes de bajos recursos de las escuelas públicas, sino que también incentiva la vinculación, la permanencia de los estudiantes en las mismas y su rendimiento académico. Igualmente, se dinamiza la economía del municipio al adquirir los insumos a los productores locales, genera empleo directo con las manipuladoras de alimentos y se promueve la participación ciudadana a través de la veeduría que la comunidad ejerce al programa.

ESTUDIANTES BENEFICIADOS CON DESAYUNOS Y ALMUERZOS ESCOLARES PERIODO 01 ENE 2004 – 31 DIC 2007	
ITEM	VALOR
Desayunos Escolares	2.408
Almuerzos Escolares	300
N° de Operadores	1
N° de Sedes Educativas	44
N° de Comités Operativos Locales	44
N° de Comités Técnicos	1

Fuente: Despacho de la Gestora Social del Departamento

INVERSION ACUMULADA 2004 -2007 EN DESAYUNOS Y ALMUERZOS ESCOLARES	
Entidad	Inversión Realizada
<b>Gobernación</b>	309.433.073
<b>Municipio</b>	145.131.447
<b>ICBF</b>	395.739.438
<b>TOTAL</b>	<b>850.303.958</b>

Fuente: Despacho de la Gestora Social del Departamento

#### COMPLEMENTO NUTRICIONAL

En cuanto al programa de Complemento Nutricional, éste se orienta a menores de 5 años de edad y madres gestantes y lactantes, de estratos 1 y 2, con el propósito de mejorar el estado nutricional de la infancia en situación de pobreza desde sus primeros años de vida. El complemento consiste en entregar semanalmente un kilo de arroz, una libra de arveja y una libra de lenteja, un kilo de panela y 380 gramos de leche en polvo.

La inversión realizada de este programa es realizada por el departamento y se cuenta con otros aportes en especie por parte de la Diócesis del Valle, Comfandi y Fundaps.

El Programa Complemento Nutricional inició en diciembre del 2005 y progresivamente se fueron sumando municipios hasta cubrir la totalidad de los municipios del

departamento mediante la entrega de 2'380.143 complementos que beneficiaron a 38.308 familias en todo el departamento.

Además de la entrega de los complementos, el programa realiza seguimiento al estado de salud nutricional de los beneficiarios. Paralelamente, el programa contribuye a la convivencia familiar y comunitaria a través de charlas, talleres y diplomados con temas relacionados con principios y valores para ayudar a una sana convivencia. También, se incentiva y apoya la conformación de unidades productivas mediante capacitación en oficios y empresarial.

De la mano de este trabajo se ha logrado estimular la participación comunitaria a través de la veeduría ciudadana por lo que en cada parroquia de Andalucía se ha constituido un Comité de Seguimiento.

EL DOVIO	Acumulado Enero de 2004 - Diciembre de 2007
N° de complementos nutricionales entregados	9.444
N° de menores de 5 años atendidos	290
N° de madres gestantes y lactantes atendidos	31
Inversión en Complemento Nutricional -	\$ 81.842.400

Fuente: Despacho de la Gestora Social del Departamento.

### ECOHUERTAS

Se implementaron 25 ecohuertas en igual número de sedes educativas del municipio, donde se entregaron kits agrícolas y pecuarios. La inversión en

el programa para este municipio fue de \$ 21'955.302.

La producción de estas ecohuertas, en la que participa toda la comunidad educativa, tiene por finalidad propiciar una experiencia pedagógica, fomentar hábitos nutricionales saludables y proveer insumos para los Desayunos y Almuerzos Escolares e incluso le apunta a contribuir a la elaboración de almuerzos escolares.

### SALUD

La inversión en el sector Salud está orientada a la recuperación de la Red de Prestación de Servicios de Salud, que incluye la contratación y el pago de la deuda con el Hospital Santa Lucía La ampliación del régimen subsidiado de salud y la inversión en psicólogos escolares para brindar atención a la población pobre no asegurada (énfasis en madres y niños), así como la dotación y adecuación física del hospital y los centros y puestos de salud, programas de salud pública para la tercera edad, a través de los ancianatos, y programa de psicólogos escolares, entre otros.

ACCIONES EN SALUD	Acum Ene 04 a Dic 07
% cobertura en Vacunación en menores de 5 años (Triple Viral- MMR) Sarampión, Paperas, Rubéola (Para verificar Esquemas Completos Vacunación) a Diciembre 2006	97.1%
% cobertura en Vacunación en recién nacidos (BCG) Tuberculosis a Diciembre 2006	60%
No. de IPS publicas y privadas verificadas en sus condiciones de habilitación	13
N° de Mujeres afiliados al Régimen Subsidiado de Salud	3.500
N° de Hombres afiliados al Régimen Subsidiado de Salud	3.369
No. Menores de edad afiliados al	1.301

régimen subsidiado de salud	
-----------------------------	--

Fuente: Secretaría de Salud Departamental

INVERSION EN SALUD DESAGREGADA POR PROGRAMAS	Acumulado Ene 04 - Dic 07
Inversión en salud desagregada por programas y por municipio	\$ 3,095,109,146.70
Inversión Ejecutada en Dotación y adecuación física de hospitales, centros y puestos de salud	\$101,057,744
Inversión en sostenimiento y ampliación del régimen subsidiado de salud	\$421,923,370.70
Inversión en Tercera Edad (Contratación con Ancianatos)	\$9,769,950
Inversión en Psicólogos Escolares	\$ 58,009,808
Instituciones Educativas con inversión del Programa Psicólogos Escolares: Presbitero Jose Maria Falla, y Acerg	
<b>Hospital Santa Lucía</b>	
Contratación realizada con Hospitales (Incluido el PAB y la atención de la población pobre no asegurada)	\$2,391,195,774

Fuente: Secretaría de Salud Departamental

Entre enero de 2004 y diciembre de 2007, el departamento realizó una inversión total en salud en el Municipio de El Dovio por \$3.095 millones, la cual incluye, la contratación en el Hospital Santa Lucía que asciende a \$2.391 millones.

PROGRAMA DE PSICOLOGOS ESCOLARES	Acumulado Ene 04 a Dic 07
No. De psicólogos escolares por municipio (totalizar los psicólogos asignados a las instituciones educativas de cada municipio)	2
No. De estudiantes atendidos por los psicólogos escolares	2391
No. De Docentes Capacitados en talleres de convivencia y de prevención de consumo de sustancias psicoactivas	108
% de instituciones educativas con cobertura de psicólogos	100%

Fuente: Secretaría de Salud Departamental

De otro lado, el Hospital Departamental Psiquiátrico extiende sus servicios al municipio a través de la atención de

pacientes, mediante la entrega de medicamentos psiquiátricos a población pobre no asegurada.

## EDUCACION

El Dovio es un Municipio **NO CERTIFICADO** que a diciembre de 2006 registra 2.465 estudiantes desde pre-escolar hasta grado once, tanto en el sector oficial como no oficial. La inversión en educación es financiada principalmente con recursos del sistema general de participaciones – SGP.

El costo del servicio educativo, incluida nomina y ampliación de cobertura, es considerada inversión según la sentencia C-151 de abril de 1995, la cual establece que los gastos financiados con recursos del SGP deben ser manejados como gastos de inversión, por dirigirse al financiamiento de los servicios a cargo de las entidades territoriales, los cuales corresponden con la finalidad social del Estado.

EDUCACIÓN	Acumulado Ene 04 a Dic 07
Inversión en Nomina Educativa a Diciembre del 2007 (incluye aportes patronales ssf y aportes parafiscales)	\$7,555,338,399
Servicios Públicos	\$73.973.912
Otros gastos de inversión para las I.E.	\$61.707.113
Inversión Calidad	\$59.391.876
Inversión Educa-TV	\$91.155.384
Recursos Ley 21-1982-Dotación	\$11.066.400
AMPLIACION DE COBERTURA	\$191.314.410
Inversión Dotación Escolar	\$92,002,533.396
Adecuación de Infraestructura Inversión	\$192,324,3218.410
Mochila Escolar Inversión	\$11,075,000.000
Transporte Escolar Inversión	\$11,075,000000

Fuente: Secretaría de Educación

El programa **Mochila Escolar** busca dotar a estudiantes de bajos recursos de los útiles escolares básicos

MOCHILA ESCOLAR	Acumulado Ene 04 - Dic 07
No. De Estudiantes de grado cero, básica primaria y grado sexto beneficiados	1,755

Fuente: Secretaría de Educación

Por su parte, el programa de **Transporte Escolar gratuito** se ofrece en áreas rurales del municipio de gran dispersión para que estudiantes de bajos recursos puedan asistir a establecimientos educativos oficiales distantes al lugar de residencia.

PROGRAMA DE TRANSPORTE RURAL	Acumulado Ene 04 - Dic 07
Nº de Estudiantes Beneficiados	408
Inversión en Transporte escolar	\$ 55.000,000

Fuente: Secretaría de Educación

La adecuación en infraestructura escolar se beneficiaron 161 alumnos de la sede educativa José María Córdoba de la I.E. José María Falla, con lo cual se proporcione un ambiente escolar en adecuadas condiciones de salubridad, comodidad y con normas de sismo – resistencia acordes a la normatividad vigente.

ADECUACIÓN DE INFRAESTRUCTURA EDUCATIVA	Acumulado Ene 04 - Dic 07
Nº de Estudiantes beneficiados	161
Nº de Sedes educativas adecuadas	2

Fuente: Secretaría de Educación

Con la dotación de 3 instituciones educativas (Centro Educativo Resguardo Indígena Embera Chamí, José María Falla y ACERG), en El Dovio se beneficiaron 2.465 estudiantes, incentivando el aprendizaje en los estudiantes matriculados y mejorando la oferta con mobiliario, implementos deportivos, tableros, pintura, laboratorios de física y química, material didáctico, bibliotecas, equipos de cómputo, herramientas agrícolas, instrumentos musicales, aulas especializadas y bibliotecas, entre otros.

En El Dovio se cualificaron 6 docentes a través de programas de capacitación, cursos de cualificación en temas como ganadería, piscicultura, especies menores, agroindustria, emprendimiento empresarial, ética, y actualización en áreas de lenguaje, matemáticas, ciencias naturales, sociales, inglés, educación artística, investigación educativa, competencias laborales, formación en medios audiovisuales, Escuela Nueva, Aceleración de aprendizaje, Educa-TV, entre otros.

De otra parte, la implementación de metodologías educativas flexibles facilitó el acceso de niños y niñas a programas especiales (extra-edad, posprimaria, talentos especiales, etc) y la atención a población con condiciones especiales.

De igual forma, la Gobernación del Valle del Cauca implementó en El Dovio programas en las escuelas que permitieron fortalecer la convivencia escolar, constituyendo comités de resolución pacífica de conflictos, estableciendo pactos de convivencia y con estrategias formativas en Cátedra de Paz.



PROGRAMAS DE INNOVACIÓN PEDAGÓGICA Y ACCESO A LA EDUCACIÓN A TRAVÉS DE METODOLOGÍA FLEXIBLES	Acumulado Ene 04 - Dic 07
Nº de Beneficiados con el Programa ONDAS	362
Nº de Beneficiados con el Programa Escuela Nueva	374
Nº de Beneficiados con la aceleración del Aprendizaje para estudiantes de básica Primaria en extra edad	26
Nº de Beneficiados del Programa Sistema de Aprendizaje Tutorial en zona rural dispersa	62
Nº de Beneficiados con el Programa Teleaulas- Educa TV	136
Nº de Beneficiados con el Programa de atención a estudiantes con talentos especiales	12
Nº de Beneficiados con el Programa de Etnoeducación con Indígenas	253
Nº de estudiantes en situación de desplazamientos vinculados al sistema educativo público	16

Fuente: Secretaría de Educación

CONVIVENCIA ESCOLAR	Acumulado Ene 04 - Dic 07
Nº de Establecimientos Educativos con Comités de Resolución Pacífica de Conflictos	2
Nº de establecimientos educativos con Pactos de Convivencia	2
Nº de establecimientos educativos con Pactos de Convivencia a partir de la Constitución Política y los derechos Humanos	2
Nº de establecimientos educativos con Estrategias Formativas Cátedra de Paz	2

Fuente: Secretaría de Educación

### CIENCIA, CULTURA Y DIFUSIÓN DEL PATRIMONIO NATURAL Y ARQUEOLÓGICO

#### CULTURA

En el municipio de El Dovio se realizan programas recreativos en las Instituciones Educativas, a través de convenios, como Conoce tu Capital, Vacaciones Recreativas y Escuela Saludable, Caravana Educativa y Turismo Turístico.

INVERSIÓN EN CULTURA EN EL DOVIO	Acumulado Ene 04 - Dic 07
Inversión en Patrimonio Cultural (Archivo del Patrimonio Fotográfico y Fílmico, Inventario de Elementos Patrimoniales)	\$ 4'785.714
Inversión en eventos artísticos y culturales de trascendencia y trayectoria	\$28.000.000
Inversión en otras actividades culturales (Procesos de formación, Jornadas culturales y artísticas).	\$ 37'757.904
Total inversión cultura	\$70.543.618

Fuente: Secretaría de Educación

PROGRAMAS RECREATIVOS EN LAS INSTITUCIONES EDUCATIVAS	Acumulado Ene 04 - Dic 07
Estudiantes Beneficiados con el Programa Conoce tu Capital	8
Estudiantes Beneficiados con el Programa Vacaciones Recreativas	208
Establecimientos Educativos con Proyectos Implementados en el marco de Programa de escuela Saludable	1

En un esfuerzo conjunto con y para la Casa de la Cultura, la Gobernación contribuyó con recursos para la inversión en equipos, vestuario y dotación de instrumentos para la banda Municipal, como apoyo a los procesos de formación y a las expresiones artísticas y culturales.

## TURISMO

En el municipio de El Dovio la Gobernación del Valle del Cauca invirtió en turismo, a través de la Secretaría de Cultura y Turismo, \$14'777.457, destinados a identificar los atractivos del Municipio para conformar el inventario turístico y promocionar de los potenciales atractivos turísticos.

Dicho inventario identifico las potencialidades turísticas de los atractivos naturales y culturales y las facilidades turísticas con que cuenta el municipio, entre los que se encuentran: Reserva Natural El Cipres, Lagos Santa Lucía, Balneario San José, Río Lindo.

## INCOLBALLET

**Incolballet** realizó una función gratuita en el municipio de El Dovio, beneficiando a 200 personas, en su gran mayoría niños y niñas

## BIBLIOTECA DEPARTAMENTAL

A través del Fortalecimiento de la Red de Bibliotecas Públicas del Valle coordinada por la Biblioteca Departamental, la comunidad del municipio de La Unión accedió al conocimiento, a través de programas como **La Llave Maestra** y **la Llave del Saber**, carnetizando un total de 111 personas en esta localidad de los 10.922 en todo el departamento.

En programas de promoción de la lectura, como **Postre de cuentos** y **Lluvia de estrellas** participaron 2.008

usuarios del municipio, de los 170.000 beneficiados en todo el departamento.

De igual forma, con el fortalecimiento de la biblioteca municipal, la Biblioteca Departamental ha venido acercándose cada vez mas al Municipio dando la oportunidad a la comunidad, especialmente a la población infantil, de disfrutar del maravilloso mundo del conocimiento a través de la entrega de libros, equipos de cómputo y material audiovisual, como complemento para su formación académica y personal.

La inversión total ascendió a la suma de \$12.801.822.

PROGRAMAS DE LA BIBLIOTECA DEPARTAMENTAL PARA EL FORTALECIMIENTO DE SERVICIOS DE LA BIBLIOTECA PÚBLICA MUNICIPAL	Usuarios Ene 04 - Dic 07
No. de Usuarios llave maestra - llave del saber en las bibliotecas de la Red Pública	111
No. Usuarios de programas de lectura descentralizados como lluvia de estrellas, bibliobús.	2.008
No. de libros entregados	2.230
No. de salas de lectura y puestos de lectores entregadas	2
No. de equipos de cómputo entregado	1
No. De equipos de oficina telefax impresoras entregados	2
No. de software entregado	34

Fuente: Biblioteca Departamental.

## BELLAS ARTES

**Bellas Artes**, como Institución Pública de Educación especializada en formación en artes, realizó en las instituciones educativas del

Municipio el componente artístico en contenidos curriculares a través de programas como Maestros en Artes, Directores de Bandas, Directores de Coros, Semilleros de artistas, Talleres de Murales y Pinturas y montajes de obras para Teatro y Títeres.

En El Dovio se han vinculado 1 persona al curso de Directores de Banda, 1

BELLAS ARTES	Acumulado Ene 04 - Dic 07
Programas educación no formal	
No Personas vinculadas al curso de Directores de bandas	1
No Personas vinculadas al curso de Directores de Coros	1
No Personas beneficiadas por Semilleros de Artistas Talleres Murales	48
Eventos culturales y artísticos	
No de funciones de Títeres	3
TOTAL INVERSION 2004 - 2007	44.054.816

### INCIVA

En El Dovio se realizó una investigación sobre Biodiversidad relacionada con las Rutas Verdes del Valle del Cauca.

### DEPORTE, RECREACION Y EDUCACION FISICA

### INDERVALLE

El Departamento realizó, a través de **INDERVALLE**, una inversión en Deporte, Educación Física y Recreación en el Municipio, que asciende a \$111.848.220,00, representada en adecuación de infraestructura deportiva, dotación, contratación de coordinadores, entre otros aspectos. De igual forma se brindó asesoría para la adecuación de

persona al curso de Directores de Coros, se han beneficiado 48 personas del programa Semilleros de Artistas y Talleres Murales, y se han realizado 3 funciones de títeres.

las canchas múltiples auxiliares del Estadio Municipal.

De otra parte, 1.225 estudiantes de El Dovio fueron apoyados y participaron en la fase municipal de los Juegos Escolares e Intercolegiados, universo del cual se seleccionaron los deportistas para las fases finales los cuales son coordinados por **INDERVALLE**.

INVERSIÓN EN DEPORTE Y EDUCACIÓN FISICA	Acumulado Ene 04 - Dic 07
Inversión Total Realizada por Indervalle	\$111.848.220,00
Inversión realizada en adecuación de infraestructura deportiva	\$41'000.000
Inversión realizada en dotación deportiva	\$7'709.800
Inversión realizada en juegos escolares e intercolegiados municipales y departamentales	\$13.843.015,00
Inversión en contratación de coordinadores deportivos para los centros municipales de educación física	\$8.800.000
Otras Inversiones	\$40.495.405

Fuente: Indervalle

### RECREAVALLE

Además del Deporte, la recreación fue otro de los aspectos sociales atendidos por el Departamento, puesto que el parque Recreacional de Alcalá ha funcionado de manera permanente, ofreciendo la

oportunidad a más de 30.479 visitantes, incluidos los niños y las niñas de disfrutar de sus instalaciones. La inversión en recreación en el Municipio asciende a \$44.879.909 de pesos

RECREACION	Acumulado Ene 04 – Dic. 07
Inversión realizada en Recreación	\$44'879.909
N° de parques recreacionales públicos funcionando	1
N° de visitantes a la red de parques públicos del departamento	81.505
N° de niños beneficiado con el carnaval de la alegría	500
N° de niños beneficiado con las vacaciones recreativas	1210
N° de niños beneficiado con el programa conoce tu capital	90

Fuente: RECREAVALLE.

### VIVIENDA, SANEAMIENTO BASICO Y AMBIENTE SANO

#### VIVIENDA

La inversión realizada en vivienda en el municipio de El Dovio, asciende a \$177.043.478 millones de pesos, con la cual se financió la construcción de 123 viviendas nuevas urbanas en el proyecto Ciudadela Nuevo Amanecer, el mejoramiento de 47 viviendas rurales veredas La Cabaña, El Guadual y Otros y 50 viviendas indígenas en el Batatal. Con los programas de vivienda realizados se generaron 578 empleos en el municipio.

INFORMACION DE VIVIENDA	Acumulado Ene 04 a Dic 07
<b>Construcción vivienda Urbana</b>	
No. viviendas	123
Población beneficiada	136
Inversión	\$77'000.000
<b>Mejoramiento Vivienda Urbana</b>	
No. viviendas	11
Población beneficiada	
Inversión	\$25.000.000
<b>Mejoramiento Vivienda Rural</b>	
No. viviendas	47
Población beneficiada	188
Inversión	\$45'043.478

Indígenas	
No. viviendas	50
Población Beneficiada	120
Inversión	\$30.000.000

Fuente: Secretaría de Vivienda Departamental.

#### ACUAVALLE

Acuavalle invirtió en el municipio de El Dovio un total de \$307'220.454 en acueductos y alcantarillados, generando 54 empleos directos. Esta inversión se refleja en los niveles de cobertura que tanto en acueducto como en alcantarillado tiene el municipio.

ACUEDUCTOS Y ALCANTARILLADO	Acumulado Ene 04 - Dic 07
Total Inversión Acueducto	\$221'788.963
Total Inversión Alcantarillado	\$85.431.491
Total Inversión	\$307'220.454
Empleos Directos e Indirectos	54
Población beneficiada	7.102
% Cobertura Acueducto	100%
% Cobertura Alcantarillado	95%

Fuente: Acuavalle

#### P.A.A.R

El **Programa de Abastecimiento de Acueductos Rurales – P.A.A.R.**, realizó una inversión total de \$615'370.477. Se beneficiaron 625 personas.

PROGRAMA DE ABASTECIMIENTO DE AGUA RURAL - PAAR	Acumulado Ene 04 a Dic 07
Inversión Gobernación	\$98.612.004
Inversión CVC	\$311.379.386
Inversión Municipios	\$150.000.000
Inversión ACUAVALLE, Comité Cafeteros	\$55.379.087
Inversión Total	\$615.370.477
Población Beneficiada	625

Fuente: PAAR

#### UES

La **Unidad Ejecutora de Saneamiento del Valle del Cauca – UES Valle**, ha ejecutado recursos en Agua potable, Saneamiento básico, Enfermedades de Transmisión Vectorial – ETV, alimentos, zoonosis y otros programas, por la suma de \$ 465.709.381 millones, durante el periodo comprendido entre Enero del 2004 y Diciembre del 2007.

<b>INVERSIÓN SOCIAL</b>	<b>Acumulado Ene 04 a Dic 07</b>
Agua Potable y Saneamiento Básico	111.773.055
ETV y Zoonosis	96.094.479
Sanidad Portuaria**	
Salud Ocupacional y Protección Ambiental	116.882.220
Alimentos y Medicamentos	59.797.152
Gastos operativos	81.162.475
Total Inversión Social	465.709.381

Durante el mismo período se ha realizado Análisis de la Calidad del Agua mediante la inspección del acueducto urbano y 14

<b>CONTROL DE ENFERMEADES DE TRANSMISIÓN VECTORIAL</b>	<b>Acumulado Ene 04 a Dic 07</b>
N° de Viviendas tratadas con Rociamiento Intradomiciliario	304
N° de casos de Malaria reportados	34
N° de muertos por Malaria	0
Tasa de Mortalidad por Malaria x 100.000 Habitantes	

acueductos rurales existentes en el municipio.

En el acueducto urbano se han realizando 65 muestreos fisicoquímicos y 68 microbiológicos de la calidad del agua.

En este mismo periodo, se han realizado 24 muestreos fisicoquímicos y 24 microbiológicos, y con el fin de mejorar la calidad del agua de los acueductos rurales, se ha instalado 3 sistemas de desinfección del agua y 1 tanques sépticos del Programa Sanear.

<b>CALIDAD DE AGUA</b>	<b>Acumulado Ene 04 a Dic 07</b>
<b>No. Acueductos Inspeccionados</b>	
Urbanos	1
Rurales	14
<b>Calidad del Agua Urbana</b>	
No. Muestras Fisicoquímicas	65
No. Muestras microbiológicas	68
<b>Calidad del Agua Rural</b>	
No. Muestras Fisicoquímicas	24
No. Muestras microbiológicas	24
<b>Instalación de sistemas de desinfección de agua</b>	
Sistemas desinfección instalados en Acueductos Rurales	3

Fuente: Unidad Ejecutora de Saneamiento- UES.

La UES realiza la vigilancia sobre la calidad de los alimentos que se suministran en el programa de desayunos escolares. Entre el año 2004 al 2007 se realizaron 32 muestras de las raciones a los niños y niñas del municipio.

<b>CALIDAD DE LOS ALIMENTOS</b>	<b>Acumulado Ene 04 a Dic 07</b>
N° de Muestras de Alimentos para Consumo Humano	93
N° de muestras tomadas para el programa de desayunos escolares	32

Fuente: Unidad Ejecutora de Saneamiento- UES.

Se han presentado 34 casos de enfermedades de transmisión vectorial y 0 casos de muerte por malaria

Fuente: Unidad Ejecutora de Saneamiento- UES.

En el municipio de El Dovio, durante el periodo 2004 a 2007, se han vacunado, 3.579 caninos que corresponde al 86.5% del total de la población del municipio. Además, con las jornadas de desratización han sido beneficiadas 2.041 viviendas.

Igualmente, se realizo el censo canino, de acuerdo con la muestra estadística, se censaron 1.261 viviendas y 15 animales fueron beneficiados con el programa de esterilización canina.

<b>CONTROL DE ZOONOSIS</b>	<b>Acumulado Ene 04 a Dic 07</b>
Nº de Caninos Vacunados contra la rabia 2004 a 2007	3.579
Población Canina estimada 2007	914
% de Cobertura en vacunación Canina 2007	86.5
Nº de Viviendas de estratos 0, 1 y 2 beneficiadas con Jornadas de Desratización	2.041
Censo Canino – No. De viviendas censadas	1.261
Programa de esterilización canina – No. de animales beneficiados	15

Fuente: Unidad Ejecutora de Saneamiento- UES.

### INFIVALLE

El Instituto Financiero para el Desarrollo del Valle, consolidado como el soporte financiero de los Municipios Vallecaucanos, otorgó crédito al Municipio de El Dovio por \$75 millones.

En su programa de Bachilleres beneficiaron 39 Estudiantes de este municipio, con una inversión que ascendió a \$24 millones.

<b>INFIVALLE</b>	<b>Acumulado Ene 04 a Dic 07</b>
Valor de las Colocaciones	\$ 75'000.000
Nº de beneficiados del programa Bachilleres	39
Inversión del programa Bachilleres	\$ 24,846,674
Créditos asignados al Municipio	\$ 75'000.000
Total Créditos asignados	\$ 75'000.000

Fuente: Infivalle

### III-DESARROLLO ECONOMICO Y EMPLEO

#### AGRICULTURA

La inversión total de la Gobernación en el sector agropecuario del Municipio fue de **\$182'524.225**

PROGRAMA	Valor invertido
Seguridad alimentaria	\$126'385.591
Cadenas productivas	\$44'557.378
Zonas de desarrollo rural y centros provinciales	\$2'857.142
Construcción de Bioregión	\$8.724.114

Fuente: Secretaría de Agricultura y Pesca

Busca el estímulo y la consolidación del desarrollo socio empresarial, productivo, comercial y de innovación tecnológica con énfasis en la producción orgánica, la seguridad alimentaria y el encadenamiento productivo en renglones estratégicos.

Se incrementaron las hectáreas de la cadena productiva hortofrutícola especialmente la de mora y Cacao con un total de 75 hectáreas. Así mismo se fortaleció la cadena pecuaria, avícola, láctea; a través de mejoramiento de pasturas y mejoramiento genético, beneficiando 135 familias. Inversión alcanzo los \$44.557.378.

HECTÁREAS INCREMENTADAS EN CADENAS PRODUCTIVAS	Acumulado Ene 04 a Dic 07
Hortofrutícola- mora, incluido Cacao	136
Total (Ha)	136

Fuente: Secretaría de Agricultura y Pesca

Se entregaron 830 Kilogramos de semillas de maíz, 977 Kilogramos de semillas de

frijol, 4.224 aves, 16 trapiches paneleros mejorados que conforman el complejo de la agroindustria de la panela y 73 huertas de patio. A través del programa de Seguridad Alimentaria RESA I y II, se repartieron insumos para establecer Huerto de patio, para comunidades indígenas, atendiendo 1.189 familias campesinas con nivel Sisbén 1 y 2, con unidades de seguridad alimentaria conformadas por Gallinas ponedoras, semillas de maíz, frijol, yuca, arroz y hortalizas, colinos e plátanos y árboles frutales.

#### INFRAESTRUCTURA

Con una inversión de \$ 238'952.181 en obras de infraestructura, mejoraron en el municipio las condiciones de transitabilidad y conectividad con el Departamento. Los dineros se destinaron a mantenimiento, mejoramiento y rehabilitación de vías, la recuperación de maquinaria, la recuperación y mantenimiento de puentes y el Programa Peones Camineros. Además se atendieron las emergencias presentadas por fenómenos naturales y antrópicos.

INFRAESTRUCTURA	Acumulado Ene 04 a Dic 07
<b>Mantenimiento, mejoramiento y rehabilitación de vías secundarias.</b>	
km. Vías mejoradas	4
No. Empleos Generados	8
Inversión	\$ 238'952.181
<b>Recuperación Maquinaria Pesada</b>	
No. Maquinas Recuperadas	8
km. Vías mejoradas	50
No. Empleos Generados	14
Inversión	\$ 55'000.000
<b>Recuperación y mantenimiento de Puentes</b>	
No. Puentes Recuperados	0

No. Empleos Generados	0
Inversión	\$ 0
<b>Peones Camineros</b>	
No. peones camineros	34
km. Vías mejoradas	166
Inversión	\$ 31'159.725
<b>Emergencias Viales</b>	
km. Vías mejoradas	2
No. Empleos Generados	50
Inversión	\$ 69'876.506

Fuente: Secretaría de Infraestructura

En El Dovio se realizó **Mantenimiento, mejoramiento y rehabilitación de las siguientes vías secundarias:**

- Vía Alto Miranda – Balcanes - La Pradera - La Dorada.
- Vías urbanas y rurales.

En cuanto a **Maquinaria Pesada** se recuperaron un cargador y dos volquetas.

De igual forma, se realizaron trabajos correspondientes a **Emergencias Viales** en la vías Honduras – El Dumar – El Dovio, Altomiranda – La Pradera y la reparación del puente sobre el río Claro y la canalización de su cauce.

### DESARROLLO SOCIAL

En procesos de Desarrollo Social propiciaron espacios para el fortalecimiento de las organizaciones sociales y proyectos para grupos poblacionales especiales, con una inversión que ascendió a \$ 103.386.747.

MUJERES	Acumulado Ene 04 a Dic 07
Organizaciones Municipales de mujeres vinculadas a la confluencia departamental:	Asomendo, Asonue
No. de integrantes de las organizaciones municipales de mujeres vinculadas a la confluencia Departamental	230

Valor de los aportes efectuados a proyectos u organizaciones de mujeres	\$16'645.833
los proyectos u organizaciones apoyados para mujeres en cada municipio	\$ 16.645.833 En el 2004 se creó la Asociación de mujeres emprendedoras de El Dovio ASOMENDO y se apoyaron proyectos productivos: cría de cerdos y confección de ropa íntima por valor de \$5'000.000. En el 2005 se apoyan alternativas de generación de ingresos para fortalecer los ingresos económicos de la asociación de mujeres emprendedoras de El Dovio "ASOMENDO" \$3'000.000 y Proyectos productivos en confección de ropa íntima y cría de cerdos \$5'000.000. En el 2006 a través del Centro de Estudios de Género de UNIVALLE se inició la Escuela de Formación en Género por valor de \$1'312.500. A través de Corpomujer se realizó la campaña de la no violencia contra las mujeres y el apoyo a las confluencias municipales de las mujeres por valor de \$2'333.333

Fuente: Secretaría de Desarrollo Social

DISCAPACITADOS	Acumulado Ene 04 a Dic 07
Valor de los aportes efectuados a proyectos u organizaciones de discapacitados	\$11.101.621
Proyectos u organizaciones apoyados para discapacitados en cada municipio	\$ 4.773.669 En el 2004 a través de RECREAVALLE se realizaron jornadas lúdico recreativas de sensibilización para niñas, niños y jóvenes en situación de discapacidad del Valle del Cauca por valor de \$654.738. Aportes para fomentar procesos de superación personal direccionados al desarrollo productivo. En el 2005 y el 2006 a través del Comité de Asistencia Social Independiente de Yumbo se fortalecen a las organizaciones de personas en situación de discapacidad en los 42 municipios del departamento por valor de \$1'118.931. En el 2007 \$2'380.952 para promover el mejoramiento de la calidad de vida de la población en situación de discapacidad, a través de una campaña de sensibilización dirigida a empresarios del dpto. que fomente la inclusión laboral \$ 3.947.000 promover la integración y participación de personas en situación de discapacidad a través de prestación de servicio bibliotecarios

Fuente: Secretaría de Desarrollo Social



JUVENTUD	Acumulado Ene 04 a Dic 07
Valor de los aportes efectuados a proyectos u organizaciones de jóvenes	\$12.980.952
los proyectos u organizaciones apoyados para jóvenes en cada municipio	\$ 9.000.000 En el 2004 se entregaron recursos para la realización de eventos deportivos, talleres de autoestima y se apoyó una unidad productiva de panadería por valor de \$4'000.000. En el 2005 se apoyó el proceso de formación integral y desarrollo personal a jóvenes y menores campesinos de la zona del cañon de Garrapatas por valor de \$5'000.000. En el 2007 por valor de \$2'380,952 apoyo al fortalecimiento juvenil en el Valle del Cauca a través de la difusión fomento y organización sobre todo del proceso de constituyente social juvenil y presupuesto participativo. \$1.600.000 para difundir lineamientos de política pública de juventud mediante jóvenes dinamizadores de la misma

Fuente: Secretaría de Desarrollo Social

ARTESANOS-MIPYMES	Acumulado Ene 04 a Dic 07
el Nombre de las organizaciones Municipales de artesanos vinculadas al acuerdo	Asociación de Artesanos del Municipio de El Dovio
No. de integrantes de las organizaciones municipales de artesanos vinculados al acuerdo	14
Valor de los aportes efectuados a proyectos u organizaciones de artesanos	\$41.348.819
los proyectos u organizaciones apoyados para artesanos en cada municipio	\$ 34.148.344 En el 2004 se creó la Asociación llamada MANOS CREATIVAS con un aporte de \$4'000.000. En el 2005 se capacitaron a los diversos artesanos según el arte para participar en las ferias artesanales del municipio \$20'000.000. En el 2006 a través de Corpovalle se apoyaron eventos como ferias, misiones comerciales, y se dio apoyo económico a los artesanos seleccionados para participar en Bogotá por valor de \$8'065.011. Con Artesanías de Colombia se brindó capacitación en fortalecimiento del sector artesanal por valor de \$2'083.333. En el 2007 por valor de \$2'390,952 apoyo a artesanos en diseño y procesos metodológicos para el desarrollo

	de nuevos productos. \$ 3'333.333 para aportar al fortalecimiento del sector artesanal en el Valle del Cauca, a través de actividades de comercialización. \$476.190 para el fortalecimiento del Consejo Regional Mipymes en su función coordinadora de la política de apoyo al sector. \$ 4.000.000 para implementar plan minero del valle
--	---

Fuente: Secretaría de Desarrollo Social

ADULTO MAYOR	Acumulado Ene 04 a Dic 07
el Nombre de los organizaciones del sector solidario por municipio vinculados al acuerdo	Renacer, Bello atardecer, Mi tercera Juventud, Nueva vida, Nueva Ilusión, balcanes, Libertad y Paz
No. de integrantes de las organizaciones solidarias vinculadas al acuerdo	100
Valor de los aportes efectuados a proyectos u organizaciones del sector solidario	\$20.595.238
los proyectos u organizaciones apoyados para las organizaciones del sector solidario en cada municipio	\$ 20.000.000 En el 2004 se conformó la asociación y se apoyaron proyectos productivos por valor de \$4'000.000. Impulsar y promover la comercialización de productos de las diferentes microempresas conformadas por la asociación de Grupos de la tercera edad por valor de \$16'000.000. En el 2007 \$595.238 aproximadamente para la participación en el programa Nuevo Comienzo.

Fuente: Secretaría de Desarrollo Social

INDIGENAS	Acumulado Ene 04 a Dic 07
el Nombre de los cabildos indígenas por municipio vinculados al acuerdo	Resguardo Garrapatas
No. de integrantes de los cabildos indígenas vinculadas al acuerdo	2.000

Fuente: Secretaría de Desarrollo Social

SECTOR SOCIAL SOLIDARIO	Acumulado Ene 04 a Dic 07
Aportes efectuados a proyectos u organizaciones	\$357.142
Proyectos u organizaciones apoyados	En el 2007 por valor de \$357.142 para facilitar la organización del congreso departamental del sistema social solidario

SECTOR COMUNAL	Acumulado Ene 04 a Dic 07
Aportes efectuados a proyectos u organizaciones	\$357.142

Proyectos u organizaciones apoyados	En el 2007 por valor de \$357.142 para promover el fortalecimiento de la organización comunal.
-------------------------------------	--

## EQUIDAD DE GÉNERO

La inversión en el municipio durante el período 01 de enero de 2004 y 31 de diciembre de 2007 fue de \$ 9.201.250.

### **PRECISIONES DE LA INFORMACIÓN**

1. La Contratación no se ha realizado con los municipios, no se transfieren los recursos a las administraciones municipales.
2. El total del presupuesto se contrató con varias entidades entre ellas: UNIVALLE, ICESI, CORPOMUJER, FUNDACION MUJER ARTE Y VIDA - MAVI, CENTRO DE APOYOS INTEGRALES PARA LAS MUJERES - CAMI, IMPRENTA DEPARTAMENTAL, TELEPACIFICO, CORPOVALLE.
3. El presupuesto se ha proyectado para que se beneficien las mujeres de todos los municipios. Si de algún municipio las mujeres no participan ni se articulan a los procesos colectivos que se vienen adelantando, significa que se incrementan los cupos para mujeres de otros municipios.
4. En la mayoría de los municipios las acciones se coordinan con las Secretarías de Bienestar Social, oficinas de la mujer o quien haga las veces atendiendo el tema específico de las mujeres, en algunos municipios no se logra esta coordinación entonces se coordina directamente con las organizaciones de mujeres.

### **ACCIONES EJECUTADAS**

#### **A. MATERIALES DE APOYO PARA LAS ORGANIZACIONES DE MUJERES . VALOR TOTAL \$93.600.000**

Se entregaron en las asambleas municipales de mujeres almanques con derechos de las mujeres, agenda NOTAS DE MUJER, lapiceros, revista TRAVESIAS DE LAS MUJERES, CD con video de la Confluencia y conceptos de género, cartilla SOY MUJER Y EMPRESARIA.

Están pendientes de entrega la segunda revista TRAVESIAS DE LAS MUJERES y la publicación de la política pública de equidad de género

#### **B. TALLERES, EVENTOS Y ENCUENTROS PARA EL FORTALECIMIENTO ORGANIZATIVO DE LAS MUJERES Y SU INCIDENCIA POLITICA A NIVEL MUNICIPAL Y DEPARTAMENTAL \$192,550,000**

Se han realizado talleres municipales para la construcción de agendas comunes de las mujeres, Asambleas departamentales de la Confluencia de Organizaciones de Mujeres, Foros Departamentales sobre Mujer y Poder, Mujer e Incidencia Política, 5 encuentros subregionales preparatorios al Encuentro Departamental, II Encuentro Departamental de Organizaciones de Mujeres donde participaron 500 mujeres de 38 municipios. Se ha apoyado la preparación y realización de foros municipales con los candidatos y candidatas a las alcaldías donde se han socializado las propuestas colectivas de las mujeres y firmado compromisos

públicos. Se han publicado las agendas municipales de las mujeres . Se realizó el foro departamental de las mujeres con los candidatos y candidatas a la gobernación. Programa de televisión "DE QUE HABLAMOS LAS MUJERES"

**C. ESCUELA DE FORMACION EN GENERO, FORMACIÓN EMPRESARIAL Y MONTAJE DEL OBSERVATORIO DE ASUNTO DE GENERO \$208,000,000**

500 mujeres participaron en la escuela de formación en género con la Universidad del Valle, 400 mujeres concluyeron la formación empresarial con perspectiva de género con la Universidad ICESI y se adelanta el montaje del observatorio de asuntos de género sobre el tema de la vinculación laboral de las mujeres en el departamento.

**D. EXPOMUJER VALLECAUCANA 2007 \$60.000.000**

Se realizó esta feria empresarial de las mujeres del 23 al 25 de noviembre, en la cual participaron 250 mujeres empresarias de 28 municipios...

NOTA: Los presupuestos entregados como inversión en cada municipio están representados en esta descripción de las actividades adelantadas, en casi todas las actividades hay participación de organizaciones de mujeres de la mayoría de los municipios, por lo tanto en unos municipios la inversión es mas alta teniendo en cuenta los avances de los procesos de las confluencias municipales que logran mayores niveles de apropiación y presencia de las mujeres en todas las actividades.

## IV-CULTURA DEMOCRATICA Y PAZ

### GOBIERNO

La inversión total realizada a través de la Secretaría de Gobierno en El Dovio fue de **\$69'700.061**.

En materia de **Seguridad**, en el municipio se realizó una inversión por **\$25'814.734**, que incluye la dotación a los organismos de seguridad, defensa, socorro y justicia, en equipos de comunicación, transporte, computo y mobiliario, de los cuales \$ 2,7 millones se destinaron a dotación y promoción del proceso de Formación de

Facilitadores de Convivencia, mediante talleres de capacitación.

De igual forma, en el municipio se invirtieron **\$ 43'885.327** en **Prevención y Atención de Desastres**.

PREVENCIÓN Y ATENCIÓN DE DESASTRES (2004 – 2007)					
TOTAL N° familias damnificadas por emergencias o desastres Beneficiadas	TOTAL Tipo y Cantidad de Ayuda en Especie Entregadas a Familias Damnificadas por emergencias o desastres	TOTAL VALOR AYUDA EN ESPECIE entregadas Familias damnificadas por emergencias o desastres	TOTAL Cantidad de dinero por ayudas en efectivo a Familias damnificadas por emergencias o desastres	TOTAL Fortalecimiento Organismos de Socorro (CLOPAD y CREPAD) Incluye Corredores de Seguridad	TOTAL Inversión total Realizada en Prevención de Desastres (EN PESOS)
210	520	15.870.000,00	0,00	28.015.327	43.885.327,00

OBSERVACIONES: Correspondió la Ayuda Humanitaria en algunos casos con Mercados, Colchonetas ó Cobijas y El fortalecimiento a los Organismos de Socorro, y CLOPADs con recursos para la compra de equipos, vehículos, ó materiales para realizar las actividades en prevención y atención de desastres ó para la mitigación de riesgos (apoyo con retro excavadora).

Fuente: Secretaría de Gobierno Departamental