

**RENDICIÓN PÚBLICA DE CUENTAS DE LA  
GOBERNACIÓN DEL VALLE DEL CAUCA  
PARA EL MUNICIPIO DE EL CERRITO**

***“Un derecho de la ciudadanía y un deber de  
los servidores públicos elegidos por voto  
popular”***

**Diciembre de 2007**

La Gobernación del Valle del Cauca presenta los resultados de la gestión realizada en cada uno de los municipios vallecaucanos entre el primero de Enero de 2004 y el 31 de Diciembre de 2007, donde la prioridad ha sido la inversión social, fundamentada en el principio según el cual, la democracia tiene sentido si primero son las personas, empezando por los niños y las niñas.

A continuación se registra una síntesis de los resultados obtenidos por la Gobernación del Valle del Cauca en lo referente a la situación financiera del Departamento entre enero de 2004 y diciembre de 2007 y posteriormente se presenta la rendición de cuentas para el municipio.

## EJE DE GOVERNABILIDAD Y DESARROLLO INSTITUCIONAL GOBERNACION DEL VALLE DEL CAUCA

**Mejorar la gobernabilidad a partir de la defensa y administración responsable y transparente del patrimonio público, a través del diálogo social, la concertación y la participación ciudadana es el propósito central de este eje.**

Para su implementación se han puesto en marcha las políticas de: Fortalecimiento de las Finanzas Públicas, Diálogo Social y Defensa del Patrimonio Público. Entre ellas existe una estrecha interrelación pues la mejor forma de garantizar gobernabilidad no solo es contar con una administración fiscal y financieramente viable para poder llevar a cabo los programas de inversión, especialmente la social, sino que también se requiere avanzar en una cultura de la defensa de lo público y abrir los espacios de participación en la concertación y ejecución de las políticas públicas de manera que permitan generar procesos de inclusión social y fortalecimiento de la legitimidad institucional.

### **POLITICA DE FORTALECIMIENTO DE LAS FINANZAS PÚBLICAS**

Esta política consiste en lograr la viabilidad financiera y fiscal de la administración central y descentralizada aplicando las siguientes estrategias:

#### **a) Mejoramos los ingresos**

Por primera vez en la historia de la Gobernación del Departamento del Valle del Cauca en el año 2006 los ingresos totales superaron el billón de pesos. A diciembre del año 2007 se recaudaron \$1.2 billones de pesos.



\* Incluyendo la condonación del préstamo de educación por \$96 mil millones, los ingresos del 2004 ascenderían a \$970.000 mil millones.  
\*\* Ingresos recaudados a Dic. 10/07 más proyección a Dic. 31/07.  
Fuente: Secretaria de Hacienda Departamental

**b) Disminuimos los gastos de funcionamiento en el marco del ajuste fiscal**

Al 31 de diciembre del año 2007 el indicador de cumplimiento de la Ley 617 fue del 45.1%. La aplicación de esta Ley se ha hecho sin afectar el bienestar social de los trabajadores, a quienes les hemos incrementado los salarios en varios puntos por encima de la inflación causada y se han pagado puntualmente las mesadas de más de 6.800 pensionados.

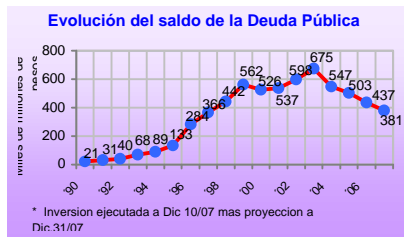

Mediante acuerdo con la Banca de Dic. 27/06, con participación del Ministerio de Hacienda y Crédito Público, se consiguió un ahorro de \$13 mil millones, los cuales fueron destinados a inversión social. Adicionalmente, se logró una ampliación en los períodos de pago hasta el 2012, así como la eliminación del pago de intereses equivalentes al DTF a partir de Octubre del 2006 en el denominado tramo II de la deuda.

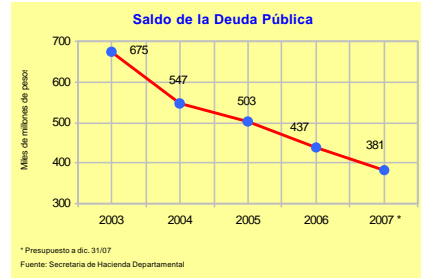

**c) Rebajamos y Renegociamos la Deuda Pública del Departamento**

Al 31 de diciembre de 2007, la deuda pública del Departamento quedó en \$381 mil millones de pesos. De ésta manera la rebajamos durante el periodo de nuestro gobierno en \$294 mil millones de pesos.

En el año 2004 el Ministerio de Hacienda y Crédito Público le condonó al Departamento Deuda Pública por \$96.822 millones como reconocimiento del manejo responsable de los recursos de educación. En conjunto, estas acciones dieron cumplimiento a la meta de disminuir el endeudamiento del Departamento y de hacerlo viable y sostenible financieramente.

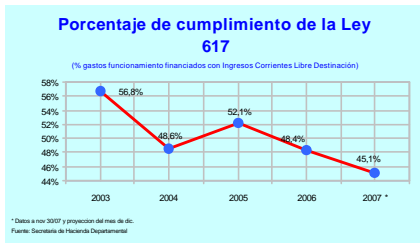

**d) Incrementamos la inversión, priorizando la social**

El total de lo invertido en estos cuatro años de gobierno, incluyendo los programas sociales, fue de 2.4 billones de pesos, cifra sin precedentes en la historia del Departamento del Valle del Cauca.

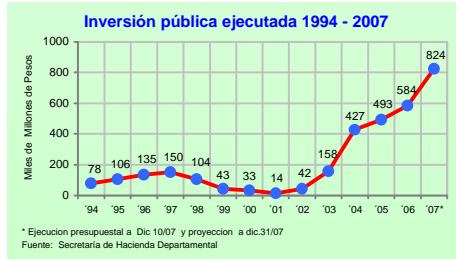

**e) Cumplimos con la Ley 358 de 1997 que fija los límites establecidos para el endeudamiento de las entidades públicas**

Con los acuerdos de reestructuración de la deuda, y su consiguiente reducción, se logró que el Departamento en el 2007 cumpliera con los límites establecidos por la Ley 358 para el endeudamiento de las entidades públicas, motivo por el cual hemos sido ubicados por la Dirección General de Apoyo Fiscal del Ministerio de Hacienda en situación de semáforo verde, lo cual significa que la Gobernación ha llevado el endeudamiento a niveles financieramente sostenibles.

**f) Fortalecimos las Cuentas o Fondos Especiales de Pensiones**

La Gobernación del Valle del Cauca fortaleció las provisiones de recursos que a mediano plazo permitirán asegurar la sostenibilidad del pago de las pensiones.

Depósitos en Fondos de Pensiones al 2007 (*)		
Fondo de Pensiones	Valor Depositado	Entidad donde esta Consignado
Fondo de Pensiones Territoriales – FONPET	\$379 mil millones de pesos	Cuenta especial del Ministerio de Hacienda y Crédito Público.
Fondo de Pensiones del Valle del Cauca – FODEVAC (Sector Salud)	\$73 mil millones de pesos	Fiducia del Banco Cafetero
Fondo de Pensiones del Departamento -	\$14 mil millones	Fiduciaria Popular
Fondo de Pensiones de Telepacífico	\$1.117 millones	Fiducafe
Fondo de Pensiones de la Biblioteca Departamental	\$573 millones	Fidupopular
Fondo de Pensiones Beneficencia del Valle	\$370 millones	Fiducafe
Fondo de Pensiones de la Industria de Licores del Valle	\$17 mil millones de pesos	Infivalle
TOTAL	\$485.060 mil millones de pesos	

En el caso del Fonpet, nos colocamos al día con los aportes de los años 2.000 al 2.002 que no habían sido pagados.

**g) Aprobamos un presupuesto total de \$1.4 billones de pesos, para la vigencia del 2008, de los cuales el 59% será para inversión, principalmente la social**

El Presupuesto de la Administración Central del Departamento para la vigencia fiscal 2008, presenta un incremento del 15.6% al pasar de \$1.25 billones en el 2007 a \$1.46 billones en el 2008, de los cuales \$871 mil millones de pesos están destinados para inversión, principalmente en lo social.

## MUNICIPIO DE EL CERRITO

## I. DATOS GENERALES

## GENERALIDADES

Fecha de Fundación: 30 de Agosto de 1825  
 Fundador: Manuel J. Guzmán.  
 Altitud: 987 metros sobre el nivel del mar  
 Extensión: 466 Km<sup>2</sup>  
 Temperatura promedio: 23 °C  
 Nombre del actual Alcalde: Cruz Evelio Espinosa L.  
 Categoría del municipio: Quinta (5ª)  
 Número de Concejales: Quince (15)  
 Presidente del Concejo Municipal: María Linet Corral

## DEMOGRAFÍA – CENSO 2005

Censo 2005	Hombre	Mujer	Total	Par %
Total Valle	1'944.995	2'107.540	4'052.535	
Total El Cerrito	26.363	26.881	<b>53.244</b>	<b>100%</b>
Urbana	15.772	16735	<b>32.507</b>	<b>61%</b>
Rural	10.591	10.146	<b>20.737</b>	<b>39%</b>
Edades	Hombre	Mujer	Total	Par %
0 - 4	2.300	2.110	4.410	<b>8%</b>
5 - 9	2.492	2.507	4.999	<b>9%</b>
10 - 14	2.800	2.704	5.504	<b>10%</b>
15 - 19	2.434	2.430	4.864	<b>9%</b>
20 - 24	2.124	2.273	4.397	<b>8%</b>
25 - 59	11.491	12.140	23.631	<b>44%</b>
60 - 75+	2.722	2.717	5.439	<b>10%</b>

Total Viviendas	Total Hogares	Total Unidades Económ.	Total Unid. Agropec	Total LEAS
13.032	13.939	2.114	1.478	9

LEAS: Lugares Especiales de Alojamiento (Cárceles, Ancianatos, Orfanatos, etc.).

## POBLACION ENCUESTADA POR EL SISBEN

SISBEN	POBLACION TOTAL ENCUESTADA POR EL SISBEN CON CORTE A AGOSTO DE 2006			
	Hombres	Mujeres	Total	Part %
Nivel I	6.160	6.276	12.436	26%
Nivel II	13.813	14.418	28.231	58%
Nivel III	3.642	3.911	7.553	16%
Nivel IV, V y VI	95	110	205	0%
<b>Total</b>	<b>23.710</b>	<b>24.715</b>	<b>48.425</b>	<b>100%</b>
Urbana	15.241	16.439	31.680	65%
Rural	8.469	8.276	16.745	35%

Fuente: DNP – Secretaría de Planeación Departamental

El 84% de la población de El Cerrito se puede considerar pobre (niveles 1 y 2 del SISBEN). La población total encuestada por el SISBEN, 53.244 personas, supera la población total arrojada por el censo, 48.425, en 4.819 habitantes. No obstante, no se pueden descartar duplicidades de encuestas o población flotante.

## COBERTURAS – SERVICIOS PUBLICOS – FUENTE CENSO 2005

COBERTURAS – CENSO 2005	Total	Urbana	Rural
% Viviendas con Acueducto	88%	99%	88%
% de Vivienda con Alcantarillado	81%	99%	71%
% de Vivienda con Electricidad	91%	99%	97%
% de Vivienda con Telefonía Fija	45%	60%	31%
% de Vivienda con Gas	35%	63%	1%

**NIVEL EDUCATIVO ALCANZADO  
POR LA POBLACION – CENSO 2005**

	Total	Urbana	Rural
Total	100.0%	100.0%	100.0%
Ninguno	8%	7%	9%
Preescolar	3%	4%	3%
Primaria completa	16%	15%	17%
Primaria incompleta	25%	23%	28%
Secundaria completa	5%	5%	4%
Secundaria incompleta	18%	19%	17%75
Media académica completa	9%	10%	8%
Media académica incompleta	2%	3%	2%
Media técnica completa	6%	7%	6%
Media técnica incompleta	1%	1%	1%
Normalista completa	0%	0%	0%
Normalista incompleta	0%	0%	0%
Técnico profesional	1%	2%	1%
Tecnológica	1%	1%	1%
Profesional	3%	4%	2%
Especialización	0%	0%	0%
Maestría	0%	0%	0%
Doctorado	0%	0%	0%
Sin información	0%	0%	1%

Fuente: DANE – Censo 2005 – Secretaría de Planeación Departamental

Según el censo del 2005 los años cursados de estudios completos e incompletos por la población total de El Cerrito es la siguiente: 41% primaria, 23% secundaria, 18% media, 2% técnico y 3 profesional.

**ASISTENCIA EDUCATIVA Y  
COBERTURA EN SALUD**
**TASA DE ASISTENCIA ESCOLAR POR  
RANGOS DE EDAD**

Municipio	El Cerrito
Preescolar 3-5	62.8%
Primaria 6-10	95.0%
Secundaria 11-17	83.3%
Postsecundaria 18-26	19.6%
Postsecundaria 27 y más	3.1%

**COBERTURA EN SALUD**

	2003	2004	2005	2006
Afiliados Régimen Subsidiado	12.204	14.273	15.894	2.159
Afiliados Régimen Contributivo	22.375	16.095	18.282	19.982
Total Afiliados	34.579	30.368	33.886	22.141
Proyecciones de población*	60.725	61.424	62.114	-
% Población Cubierta	57%	49%	55%	-

Fuentes: (1) Secretaría de Salud Departamental. (2) Supersalud. (3) Secretaría de Planeación Departamental – Se utilizan las proyecciones de población con base en el censo de 1993 para hacer comparables las coberturas por años.

Tanto en educación como en salud se observa un mayor incremento de cobertura a partir del 2004, lo cual refleja el énfasis que se esta haciendo en la inversión social para estos sectores.

OTROS INDICADORES ARROJADOS POR EL CENSO DEL 2005



**BOLETÍN**  
Censo General 2005  
Perfil El Cerrito – Valle del Cauca



1 de 4

**Reseña Municipal**

Alcalde: Silvio Montaño Arango

Fecha de censo: 26/01/06-04/03/06

Oficina Departamental de Inventario y Registro Municipal  
Subdirector: Dr. Pedro José Fernández Rojas  
Oficina de Censos y Demografía  
Dir. Carolina Torres Ríos  
Coordinador General: Dr. Luis Hernández Pérez Carreón  
Equipo de Coordinadores: Edgar Sanz Pérez, Francisco Ribotada H, Wilfrido Hurtado Plasencia, Carlos Sánchez Sosa, Luis Guillermo Ramírez, Luz Maritza Medina, Claudia Inés González, Anabel Rodríguez C.

ICOTREC  
En el mes de julio de 2005, el Instituto Colombiano de Estadística – ICOTREC – le entregó al IMAE la institución de gestión de la ciudad a su sistema, actualizado y operando con todo en el formato internacional ISO 9846:2003.

Para mayor información visite nuestra página web: [www.dane.gov.co](http://www.dane.gov.co)

### 1. Módulo de Viviendas

**Tipo de vivienda**

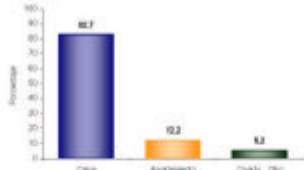

El 82,7% de las viviendas de El Cerrito son casas.

**Servicios con que cuenta la vivienda**

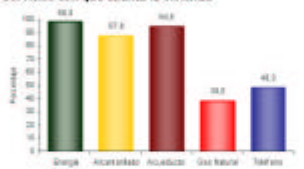

En El Cerrito:

- El 90,3% de las viviendas tiene conexión a Energía Eléctrica.
- El 35 % tiene conexión a Gas Natural.

### 2. Módulo de Hogares

**Número de personas por hogar**

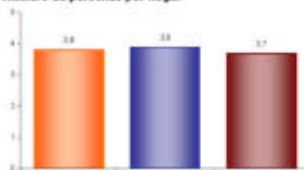

El número de personas por hogar en El Cerrito es de 3,8.

### Hogares con actividad económica.



El 44,9% de los hogares de El Cerrito tienen actividad económica en sus viviendas.

### Hogares según número de personas



Aproximadamente el 70,3% de los hogares de El Cerrito tiene 4 o menos personas.

### Personas viviendo en el exterior

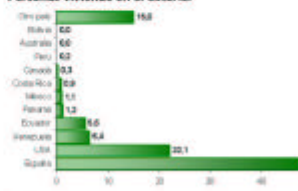

Se evidencia:

- Del total de hogares de El Cerrito el 4,8% tiene experiencia migratoria internacional.
- Del total de personas de estos hogares residentes de forma permanente en el exterior: el 47,4% está en España, el 22,1% en USA y el 6,4% en Venezuela.

Guatemala, 2007. Información correspondiente a la población censada en hogares particulares.





## BOLETÍN

Censo General 2005  
Perfil El Cerrito – Valle del Cauca



2 de 4



**Reseña Municipal**

**Alcalde:** Silvio Montaño Arango

**Fecha de censo:** 28/01/06-06/03/06

**Comité Departamental de Censos y Demografía**  
 Dr. Ernesto Rojas Morales  
 Subdirector  
 Dr. Pedro José Fernández Ayala  
 Director de Censos y Demografía  
 Dra. Carolina Rivera Soto

**Coordinador General**  
 Dr. Luis Hernández Páez Carrero

**Equipo de Coordinación**  
 Edgar Valderrama  
 Francisco Arbeláez EL  
 Wilmar Rueda Mosquera  
 Carlos Sánchez Rivas  
 Luis Guillermo Ramírez  
 Luz Mercedes Medina  
 Claudia Helen González  
 Anselmo Rodríguez C.

**ECOMEC**  
 En el mes de julio de 2005, el Instituto Colombiano de Estadística - CENSAE - ECOMEC - le entregó al IMAE la información de gestión de la ciudad y su entorno, evaluado y aprobado por Soto en la forma oficializada 001-0004-2005.

Para mayor información visite nuestra página web [www.dane.gov.co](http://www.dane.gov.co)

### 3. Módulo de Personas

#### Población por sexo

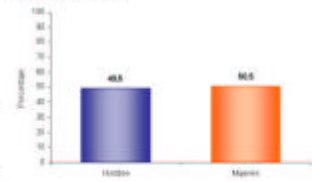

Del total de la población de El Cerrito el 49,5% son hombres y el 50,5% mujeres.

#### Estructura de la población por sexo y grupos de edad

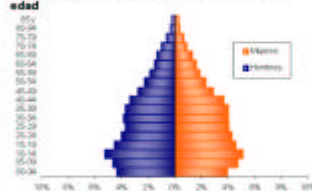

Se evidencia:  
 • Efecto de la migración por sexo y edad y sobre mortalidad masculina.

#### Pertenencia étnica

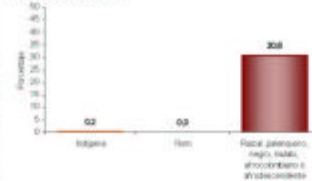

El 30,6% de la población residente en El Cerrito se autodefinen como Raza, palenquera, negro, mulato, afrocolombiano o afrodescendiente.

#### Tasa de alfabetismo de la población, cabecera resto

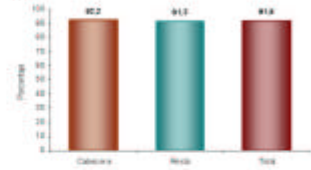

El 91,9% de la población de 5 años y más de El Cerrito sabe leer y escribir.

#### Asistencia escolar

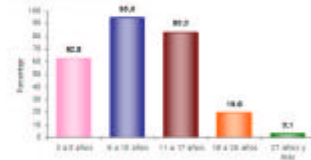

El 62,8% de la población de 3 a 5 años asiste a un establecimiento educativo formal; el 95,0% de la población de 6 a 10 años y el 83,3% de la población de 11 a 17 años.

#### Nivel educativo



El 40,9% de la población residente en El Cerrito, ha alcanzado el nivel básica primaria y el 34,7% secundaria; el 3,2% ha alcanzado el nivel profesional y el 0,4% ha realizado estudios de especialización, maestría o doctorado. La población residente sin ningún nivel educativo es el 7,7%.

Información correspondiente a la población censada en hogares particulares



## BOLETÍN

Censo General 2005  
Perfil El Cerrito – Valle del Cauca



3 de 4



**Reseña Municipal**

**Alcalde:** Silvio Montaño Arango

**Fecha de censo:**  
26/01/06-04/03/06

Oficina Departamental  
Dr. Ernesto Rojas Morales

Subdirector  
Dr. Pedro José Fernández Ayala

Directora de Censos y Demografía  
Dra. Carolina Rivera Eche

Coordinador General  
Dr. Luis Ricardo Páez Carrero

Equipo de Coordinación  
César Valderrama  
Francisco Arboleda El  
Wilfrido Rueda Moscoso  
Carlos Sánchez Rivas  
Luis Guillermo Ramírez  
Luis Maritza Medina  
Claudia Helen González  
Alejandro Rodríguez C.

**ECOMEC**  
En el mes de julio de 2005, el Instituto Colombiano de Estadística - ECOMEC - le entregó al IMAE la información de gestión de la calidad y se realizó un taller de análisis y aprendizaje sobre el sistema de gestión de la calidad ISO 9000:2000.

Para mayor información visite nuestra página web: [www.dane.gov.co](http://www.dane.gov.co)

**Estado conyugal**

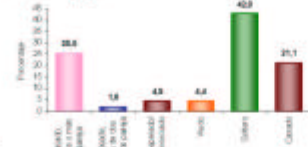

El 27,2% de las personas de 10 años y más de El Cerrito viven en unión libre.

**Prevalencia de limitaciones permanentes por sexo**

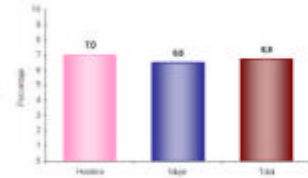

El 6,8% de la población de El Cerrito presenta alguna limitación permanente. El 7,0% en los hombres y el 6,6% en las mujeres.

**Prevalencia de limitaciones permanentes por grupos de edad y sexo**

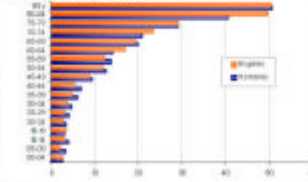

Las limitaciones permanentes aumentan con la edad. El 60% de la población en esta condición se presenta a partir de los 35 años.

**Distribución de la población según lugar de nacimiento**

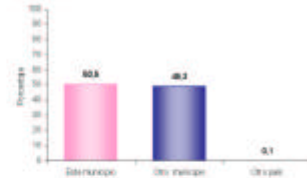

El 49,3% de la población de El Cerrito nació en otro municipio.

**Residencia de 5 años antes (población de 5 años o más)**

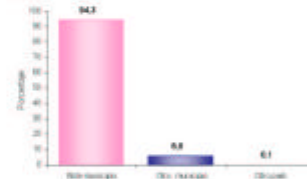

El 5,6% de la población mayor de 4 años residente actualmente en El Cerrito procede de otro municipio y el 0,1% de otro país.

**Causa cambio de residencia**

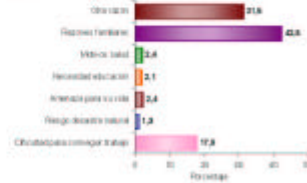

El 42,5% de la población de El Cerrito que cambió de residencia en los últimos cinco años lo hizo por razones familiares. El 31,5% por otra razón; el 17,3% por dificultad para conseguir trabajo y el 2,4% por amenaza para su vida.

Información correspondiente a la población censada en hogares particulares

BOLETÍN y PERFILES 2007/08  
Número y páginas: 11/17



**Reseña Municipal**

**Alcalde:** Silvio Montaña Arango

**Fecha de censo:**  
26/01/06-04/03/06

**Consejo Departamental:**  
Dr. Ernesto Rojas Morales

**Subdirector:**  
Dr. Pedro José Fernández Ayala

**Directora de Censos y Demografía:**  
Dra. Consuelo Rojas Soto

**Coordinador General:**  
Dr. Luis Hernández Páez Carrero

**Equipo de Coordinación:**  
César Valderrama  
Francisco Arboleda El  
Wilfrido Buitrago Moscoso  
Carlos Sánchez Rivas  
Luis Guillermo Ramírez  
Luis Marín Medina  
Claudia Helen González  
Aurelio Rodríguez C.

**ECOMTEC**  
En el mes de julio de 2005, el Instituto Colombiano de Estadística - CENSAE - convocó al IAME, la institución de gestión de la calidad y se realizó un estudio y aprobación del Sistema de Gestión de Calidad ISO 9001:2000.

Para mayor información visite nuestra página web: [www.dane.gov.co](http://www.dane.gov.co)

### 4. Módulo de Económicas

#### Establecimientos según actividad

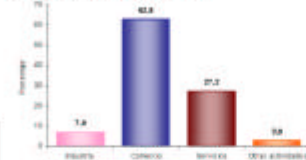

El 7,0% de los establecimientos se dedican a la industria; el 62,9% a comercio; el 27,2% a servicios y el 3,0% a otra actividad.

#### Establecimientos según escala de personas ocupadas el mes anterior al censo

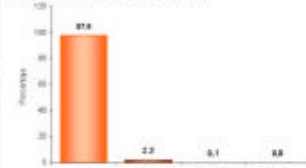

El 97,6% de los establecimientos ocupó entre 1 y 10 empleos el mes anterior al censo.

#### Establecimientos según escala de personal por actividad económica

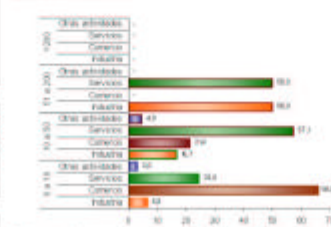

En los establecimientos con mayor número (0 a 10 empleos) el Comercio (66,0%) es la actividad más frecuente y en el grupo de 10 a 50 personas la actividad principal es Servicios (57,1 %).

### 5. Módulo de Agropecuarias

#### Unidades censales con actividad agropecuaria asociada



El 50,0% de las viviendas rurales ocupadas, con personas presentes el día del censo, tenían actividad agropecuaria.

#### Unidades censales con actividades agrícola, pecuaria y piscícola asociadas

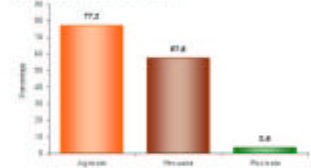

Porcentaje de viviendas rurales ocupadas, con personas presentes al día del censo, y que tenían actividad agropecuaria: Agrícola 77,2%, pecuaria 27,8%, piscícola 3,8%. La mayoría de las viviendas tiene simultáneamente 2 o 3 tipos de actividades.

#### Tipos de cultivos en las unidades censales

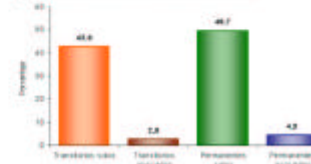

Del total de cultivos asociados a la vivienda rural el 43,0% corresponde a transitorios solos, el 2,8% a transitorios asociados, el 49,7% a permanentes solos y el 4,5% a permanentes asociados.

## INVERSION

La inversión total del Departamento entre Enero de 2004 y Diciembre de 2007 fue de **2 billones 383.273 millones de pesos**, desvirtuando los pronósticos que no veían posible reactivar la inversión antes del 2008.

En El Cerrito la gestión del Departamento entre Enero de 2004 y Diciembre de 2007 permitió una inversión de \$ 41.371 millones de pesos.

INVERSIÓN EN EL CERRITO	Acumulado Ene 04 - Dic 07	Part %
Infraestructura	\$ 753,446,995	1.82%
Agricultura	\$ 119,401,508	0.29%
Cultura y Turismo	\$ 126,641,915	0.31%
Desarrollo Social	\$ 200,816,272	0.49%
Educación	\$ 31,503,150,738	76.15%
Equidad de Género	\$ 8,628,277	0.02%
Gobierno	\$ 149,615,196	0.36%
Salud	\$ 1,811,258,306	4.38%
Vivienda	\$ 377,909,204	0.91%
Fortalecimiento Nutricional (1)	\$ 1,818,638,539	4.40%
Inciva	\$ 257,879,698	0.62%
Infivalle	\$ 83,870,246	0.20%
Biblioteca	\$ 32,813,780	0.08%
Bellas Artes	\$ 20,700,000	0.05%
Indervalle	\$ 443,037,202	1.07%
UES	\$ 409,190,928	0.99%
Corpocuenas	\$ 28,800,000	0.07%
Recreavalle	\$ 197,146,601	0.48%
Imder Municipal	\$ 131,236,174	0.32%
P.A.A.R.	\$ 44,030,484	0.11%
Acuavalle	\$ 2,815,278,109	6.80%
ERT	\$ 37,500,000	0.09%
<b>Total</b>	<b>\$ 41,370,990,172</b>	<b>100.00%</b>

(1) Este programa incluye Desayunos y Almuerzos Escolares y Complemento Nutricional.

La inversión total en El Cerrito estuvo dirigida principalmente a lo social con énfasis en educación (76.15%), salud (4.38%), saneamiento básico (7.90%) y en fortalecimiento nutricional (4.40%), principalmente.

En la inversión total en educación se incluyen los servicios educativos que entre Enero de 2004 y Diciembre de 2006 ascendieron a \$ 22.243 millones, representados principalmente por nómina de docentes, personal administrativo y ampliación de cobertura, tal como lo establece la sentencia de la Corte Constitucional C-151 de Abril de 1995. Esta inversión se realizó con recursos del Sistema General de Participaciones SGP, y se especifica su valor para diferenciarla del resto de la inversión efectuada en educación.

Igualmente, la inversión en salud también incluye el servicio del personal de salud que atiende a la población en la red pública hospitalaria.

## II. BIENESTAR SOCIAL

### PROGRAMA DE FORTALECIMIENTO NUTRICIONAL

#### DESAYUNOS ESCOLARES

Los Desayunos y Almuerzos Escolares son una prioridad social para el Departamento que no sólo contribuyen a mejorar el estado nutricional de los estudiantes de bajos recursos de las escuelas públicas, sino que también incentiva la vinculación, la permanencia de los estudiantes en las mismas y su rendimiento académico. Igualmente, se dinamiza la economía del municipio al adquirir los insumos a los productores locales, genera empleo directo con las manipuladoras de alimentos y se promueve la participación ciudadana a través de la veeduría que la comunidad ejerce al programa.

ESTUDIANTES BENEFICIADOS CON DESAYUNOS Y ALMUERZOS ESCOLARES PERIODO 01 ENE 2004 – 31 DIC 2007	
ITEM	VALOR
Desayunos Escolares	12.500
Almuerzos Escolares	2000
N° de Operadores	1
N° de Sedes Educativas	13
N° de Comités Operativos Locales	13
N° de Comités Técnicos	1

Fuente: Despacho de la Gestora Social del Departamento

#### INVERSION ACUMULADA 2004 -2007 EN DESAYUNOS Y ALMUERZOS ESCOLARES

Entidad	Inversión Realizada
Gobernación	1.624.906.039
Municipio	1.065.045.760
ICBF	851.146.945
<b>TOTAL</b>	<b>3.541.098.744</b>

Fuente: Despacho de la Gestora Social del Departamento

#### COMPLEMENTO NUTRICIONAL

En cuanto al programa de Complemento Nutricional, éste se orienta a menores de 5 años de edad y madres gestantes y lactantes, de estratos 1 y 2, con el propósito de mejorar el estado nutricional de la infancia en situación de pobreza desde sus primeros años de vida. El complemento consiste en entregar semanalmente un kilo de arroz, una libra de arveja y una libra de lenteja, un kilo de panela y 380 gramos de leche en polvo.

La inversión realizada de este programa es realizada por el departamento y se cuenta con otros aportes en especie por parte de la Diócesis del Valle, Comfandi y Fundaps.

El Programa Complemento Nutricional inició en diciembre del 2005 y progresivamente se fueron sumando municipios hasta cubrir la totalidad de los municipios del departamento mediante la entrega de 2'380.143 complementos que beneficiaron a 38.308 familias en todo el departamento.

Además de la entrega de los complementos, el programa realiza seguimiento al estado de salud nutricional de los beneficiarios. Paralelamente, el programa contribuye a la convivencia

familiar y comunitaria a través de charlas, talleres y diplomados con temas relacionados con principios y valores para ayudar a una sana convivencia. También, se incentiva y apoya la conformación de unidades productivas mediante capacitación en oficios y empresarial.

De la mano de este trabajo se ha logrado estimular la participación comunitaria a través de la veeduría ciudadana por lo que en cada parroquia de Andalucía se ha constituido un Comité de Seguimiento.

EL CERRITO	Acumulado Enero de 2004 - Diciembre de 2007
N° de complementos nutricionales entregados	51.711
N° de menores de 5 años atendidos	820
N° de madres gestantes y lactantes atendidos	91
Inversión en Complemento Nutricional -	\$ 416.195.600

Fuente: Despacho de la Gestora Social del Departamento.

**SALUD**

La inversión en el sector Salud está orientada a la recuperación de la Red de Prestación de Servicios de Salud, que incluye la contratación y el pago de la deuda con el Hospital San Rafael. La ampliación del régimen subsidiado de salud y la inversión en psicólogos escolares para brindar atención a la población pobre no asegurada (énfasis en madres y niños), así como la dotación y adecuación física del hospital y los centros y puestos de salud, programas de salud pública para la tercera edad, a través de los ancianatos, y programa de psicólogos escolares, entre otros.

ACCIONES EN SALUD	Acum Ene 04 a Dic 07
% cobertura en Vacunación en menores de 5 años (Triple Viral- MMR) Sarampión, Paperas, Rubéola (Para verificar Esquemas Completos Vacunación)	101%
% cobertura en Vacunación en recién nacidos (BCG) Tuberculosis	94.5%
N° de menores de 5 años cubiertos con el programa de complemento nutricional	796
N° Total de mujeres gestantes y/o lactantes atendidas por el programa de complemento nutricional	115
No. de IPS publicas y privadas verificadas en sus condiciones de habilitación	41
N° de Mujeres afiliados al Régimen Subsidiado de Salud	8.037
N° de Hombres afiliados al Régimen Subsidiado de Salud	8.594
No. menores de edad afiliados al régimen subsidiado de salud	2.021

Fuente: Secretaría de Salud Departamental

INVERSION EN SALUD DESAGREGADA POR PROGRAMAS	Acumulado Ene 04 - Dic 07
Inversión en salud desagregada por programas y por municipio	\$2,010,826,116.25
Inversión Ejecutada en Dotación y adecuación física de hospitales, centros y puestos de salud	\$ 30,000,000
Inversión en sostenimiento y ampliación del régimen subsidiado de salud	\$ 499,431,927.25
Inversión en Tercera Edad (Contratación con Ancianatos)	\$126,726,950
Inversión en Psicólogos Escolares	\$131,756,216
Instituciones Educativas con inversión del Programa Psicólogos Escolares: Sagrado Corazón, Hernando Borrero Cuadros, Jorge Isaacs, Jorge Isaacs - El Placer, Santa Elena	
<b>Hospital San Rafael</b>	
Contratación realizada con Hospitales (Incluido el PAB y la atención de la población pobre no asegurada)	\$ 901,783,523

Fuente: Secretaría de Salud Departamental

Entre enero de 2004 y diciembre de 2007, el departamento ha realizado una inversión total en salud en el Municipio de El Cerrito por \$2.010 millones, la cual incluye, la contratación en el Hospital San Rafael que asciende a \$901 millones.

PROGRAMA DE PSICOLOGOS ESCOLARES	Acumulado Ene 04 a Dic 07
No. de psicólogos escolares por municipio (totalizar los psicólogos asignados a las instituciones educativas de cada municipio)	7
No. de estudiantes atendidos por los psicólogos escolares	9.897
No. de Docentes Capacitados en talleres de convivencia y de prevención de consumo de sustancias psicoactivas	323
% de instituciones educativas con cobertura de psicólogos escolares	100%

Fuente: Secretaría de Salud Departamental

De otro lado el Hospital Departamental Psiquiátrico extiende sus servicios al municipio a través de la atención de 28 pacientes, mediante la entrega de medicamentos psiquiátricos a población pobre no asegurada.

### EDUCACION

El Cerrito es un Municipio **NO CERTIFICADO** que a diciembre de 2005 registra 14.867 estudiantes desde pre-escolar hasta grado once, tanto en el sector oficial como no oficial. La inversión en educación es financiada principalmente con recursos del Sistema General de Participaciones – SGP.

El costo del servicio educativo, incluida nomina y ampliación de cobertura, es considerada inversión según la sentencia C-151 de Abril de 1995, la cual establece que los gastos financiados con recursos del SGP deben ser manejados como gastos de inversión, por dirigirse al financiamiento de los servicios a cargo de las entidades territoriales, los cuales corresponden con la finalidad social del Estado.

EDUCACIÓN	Acumulado Ene 04 a Dic 07
Inversión en Nomina Educativa a Diciembre del 2007 (incluye aportes patronales ssf y aportes parafiscales)	22.795.822.066
Servicios Públicos	\$324.263.185
Otros gastos de inversión para las I.E.	\$279.207.325
Inversión Calidad	\$107.889.879
Inversión Educa-TV	\$54.944.860
Recursos Ley 21-1982-Infraestructura	\$45.635.581
AMPLIACION DE COBERTURA	\$1.081.178.465
Inversión Dotación Escolar	\$163.441.145
Adecuación de Infraestructura Inversión	\$134.597.506
Mochila Escolar Inversión	\$30.000.000
Transporte Escolar Inversión	\$29.815.000
TOTAL	\$22.809.834.065

Fuente: Secretaría de Educación

El programa **Mochila Escolar** busca dotar a estudiantes de bajos recursos de los útiles escolares básicos

MOCHILA ESCOLAR	Acumulado Ene 04 - Dic 07
No. De Estudiantes de grado cero, básica primaria y grado sexto beneficiados	29,815,000

Fuente: Secretaría de Educación

Por su parte, el programa de **Transporte Escolar gratuito** se ofrece en áreas rurales del municipio de gran dispersión para que estudiantes de bajos recursos puedan asistir a establecimientos educativos oficiales distantes al lugar de residencia.

PROGRAMA DE TRANSPORTE RURAL	Acumulado Ene 04 – Dic 07
Nº de Estudiantes Beneficiados	998
Inversión en Transporte escolar	\$55,000,000

Fuente: Secretaría de Educación

La adecuación en infraestructura escolar se beneficiaron 6.454 alumnos de las sedes



educativas de las instituciones Jorge Isaacs y Sagrado Corazón de Jesús, con lo cual se proporciono un ambiente escolar en adecuadas condiciones de salubridad, comodidad y con normas de sismo – resistencia acordes a la normatividad vigente.

<b>ADECUACIÓN DE INFRAESTRUCTURA EDUCATIVA</b>	<b>Acumulado Ene 04 – Dic 07</b>
Nº de Estudiantes beneficiados	6.454
Nº de Sedes educativas adecuadas	15

Fuente: Secretaría de Educación

Con la dotación de 5 instituciones educativas (Hernando Borrero Cuadros, Jorge Isaacs, Santa Elena, Jorge Isaacs El Placer y Sagrado Corazón de Jesús), en El Cerrito se beneficiaron 10.425 estudiantes, incentivando el aprendizaje en los estudiantes matriculados y mejorando la oferta con mobiliario, implementos deportivos, tableros, pintura, laboratorios de física y química, material didáctico, bibliotecas, equipos de cómputo, herramientas agrícolas, instrumentos musicales, aulas especializadas y bibliotecas, entre otros.

<b>DOTACIÓN DE INSTITUCIONES EDUCATIVAS</b>	<b>Acumulado Ene 04 - Dic 07</b>
Nº de Estudiantes Beneficiados	10.425
Nº de Instituciones Educativas Beneficiadas	5
Nº Total de Docentes Cualificados en Cursos Largos y Cortos	28

Fuente: Secretaría de Educación

En El Cerrito se cualificaron 28 docentes a través de programas de capacitación, cursos de cualificación en temas como ganadería, piscicultura, especies menores, agroindustria, emprendimiento empresarial, ética, y actualización en áreas de lenguaje, matemáticas, ciencias naturales, sociales, ingles, educación artística, investigación

educativa, competencias laborales, formación en medios audiovisuales, Escuela Nueva, Aceleración de aprendizaje, Educa-TV, entre otros.

Por otra parte, la implementación de metodologías educativas flexibles facilitó el acceso de niños y niñas a programas especiales (extra-edad, posprimaria, talentos especiales, etc) y la atención a población con condiciones especiales.

De igual forma, la Gobernación del Valle del Cauca implementó en El Cerrito programas en las escuelas que permitieron fortalecer la convivencia escolar, constituyendo comités de resolución pacífica de conflictos, estableciendo pactos de convivencia y con estrategias formativas en Cátedra de Paz.

<b>PROGRAMAS DE INNOVACIÓN PEDAGÓGICA Y ACCESO A LA EDUCACIÓN A TRAVÉS DE METODOLOGÍA FLEXIBLES</b>	<b>Acumulado Ene 04 - Dic 07</b>
Nº de Beneficiados con el Programa ONDAS	302
Nº de Beneficiados con el Programa Escuela Nueva	490
Nº de Beneficiados con la aceleración del Aprendizaje para estudiantes de básica Primaria en extraedad	51
Nº de Beneficiados con el Programa Teleaulas- Educa TV	119
Nº de Beneficiados con el Programa de atención a estudiantes con talentos especiales	11
Nº de estudiantes beneficiados con la Cátedra afrocolombiana	390
Nº de estudiantes en situación de desplazamientos vinculados al sistema educativo público	743

Fuente: Secretaría de Educación



CONVIVENCIA ESCOLAR	Acumulado Ene 04 - Dic 07
Nº de Establecimientos Educativos con Comités de Resolución Pacífica de Conflictos	3
Nº de establecimientos educativos con Pactos de Convivencia	5
Nº de establecimientos educativos con Pactos de Convivencia a partir de la Constitución Política y los derechos Humanos	4
Nº de establecimientos educativos con Estrategias Formativas Cátedra de Paz	5

Fuente: Secretaría de Educación

En el municipio de El Cerrito se realizaron programas recreativos en las Instituciones Educativas, a través de convenios, como Conoce tu Capital, Vacaciones Recreativas, Escuela Saludable, Caravana Educativa y Tren Turístico.

PROGRAMAS RECREATIVOS EN LAS INSTITUCIONES EDUCATIVAS	Acumulado Ene 04 - Dic 07
Estudiantes Beneficiados con el Programa Conoce tu Capital	13
Estudiantes Beneficiados con el Programa Vacaciones Recreativas	415
Establecimientos Educativos con Proyectos Implementados en el marco de Programa de escuela Saludable	3
Estudiantes Beneficiados con el Programa Caravana Educativa y Tren Turístico	1276

Fuente: Secretaría de Educación

### INCOLBALLET

**Incolballet** realizó una función gratuita en el municipio de El Cerrito, beneficiando a 250 personas, en su gran mayoría niños y niñas.

### CULTURA Y DIFUSION DEL PATRIMONIO NATURAL Y ARQUEOLOGICO

#### CULTURA

En el tema de **Cultura**, el Departamento realiza acciones para la protección, recuperación y difusión del patrimonio cultural del Municipio.

En el municipio existen “Las Casas de Hacienda El Alisal, La Esmeralda, La Merced, La Rita y Piedechinche, Las Haciendas El Albión, El Paraíso, El Trejo Plata y La Aurora, además la Estación del Ferrocarril y el sector antiguo de la ciudad” declarados monumentos nacionales y el “Parque Nacional Natural Las Herosas”, declarado Monumento Natural.

En un esfuerzo conjunto con y para la Casa de la Cultura del Municipio, la Gobernación contribuyó en procesos de formación y jornadas artísticas, al igual que ha realizado la dotación de instrumentos a bandas del municipio.

INVERSIÓN EN CULTURA EN EL CERRITO	Acumulado Ene 04 - Dic 07
Inversión en Patrimonio Cultural (Archivo del Patrimonio Fotográfico y Fílmico, Inventario de Elementos Patrimoniales). EL CERRITO	\$ 111.785.714
Bienes inmuebles declarados patrimonio cultural	1
Inversión Casa de la Cultura en dotación de instrumentos.	\$3.000.000
Inversión en otras actividades culturales (Procesos de formación, Jornadas culturales y artísticas ).	\$ 41'091.238
Total inversión cultura	\$155.876.952

Fuente: Secretaría de Cultura y Turismo Departamental.

## TURISMO

En el municipio de El Cerrito la Gobernación del Valle del Cauca invirtió en turismo, a través de la Secretaría de Cultura y Turismo, \$52'813.107 destinados a la elaboración del inventario turístico, la adecuación del Centro Productivo de Información Turística y a promocionar los potenciales atractivos turísticos.

Dicho inventario identificó las potencialidades turísticas de los atractivos naturales y culturales y las facilidades turísticas con que cuenta el municipio, entre los que se encuentran: Actividades y deportes de aventura, Choza de Chuchu; Hacienda El Paraíso Museo de la Caña de Azúcar- Hacienda Piedechinche, Reserva Natural de la Sociedad Civil El Hatico, viñedos de Santa Elena.

El municipio hace parte de la ruta turística religiosa del departamento.

## BELLAS ARTES

**Bellas Artes**, como Institución Pública de Educación especializada en formación en artes, realizó en las instituciones educativas del Municipio el componente artístico en contenidos curriculares a través de programas como Maestros en Artes, Directores de Bandas, Directores de Coros, Semilleros de artistas, Talleres de Murales y Pinturas y montajes de obras para Teatro y Títeres.

En El Cerrito se han vinculado 2 personas al curso de Directores de Coros, se han realizado 4 conciertos de la Banda Departamental, 3 funciones de títeres y 1 función de Teatro.

BELLAS ARTES	Acumulado Ene 04 – Dic 07
Programas educación no formal	
No Personas vinculadas al curso de Directores de Coros	2
Eventos culturales y artísticos	
No de funciones de Títeres	3
No Conciertos Banda Departamental	4
No funciones de teatro	1
TOTAL INVERSION 2004 - 2007	28.700.000

## BIBLIOTECA DEPARTAMENTAL

A través del Fortalecimiento de la Red de Bibliotecas Públicas del Valle coordinada por la Biblioteca Departamental, la comunidad del municipio de La Unión accedió al conocimiento, a través de programas como **La Llave Maestra** y **la Llave del Saber**, carnetizando un total de 308 personas en esta localidad de los 10.922 en todo el departamento.

En programas de promoción de la lectura, como **Postre de cuentos y Lluvia de estrellas** participaron 1.607 usuarios del municipio, de los 170.000 beneficiados en todo el departamento.

De igual forma, con el fortalecimiento de la biblioteca municipal, la Biblioteca Departamental ha venido acercándose cada vez más al Municipio dando la oportunidad a la comunidad, especialmente a la población infantil, de disfrutar del maravilloso mundo del conocimiento a través de internet gratuito, la entrega de libros, equipos de cómputo y material audiovisual, como complemento para su formación académica y personal.

La inversión total ascendió a la suma de \$36.574.102

PROGRAMAS DE LA BIBLIOTECA DEPARTAMENTAL PARA EL FORTALECIMIENTO DE SERVICIOS DE LA BIBLIOTECA PÚBLICA MUNICIPAL	Usuarios Ene 04 - Dic 07
No. de Usuarios llave maestra - llave del saber en las bibliotecas de la Red Pública	308
No. Usuarios de programas de lectura descentralizados como lluvia de estrellas, bibliobús.	1.607
No. de libros entregados	5.042
No. de equipos de cómputo entregado	5
No. de software entregado	5

Fuente: Biblioteca Departamental.

**DEPORTE, RECREACION Y EDUCACION FISICA**

**INDERVALLE**

El Departamento realizó en el Municipio, a través de **INDERVALLE**, una inversión en Deporte, Educación Física y Recreación, que asciende a \$256.867.508 representada en adecuación de infraestructura deportiva, dotación, contratación de coordinadores, entre otros aspectos. De igual forma se brindó asesoría para la adecuación de las canchas múltiples auxiliares del Estadio Municipal.

De otra parte, 5.552 estudiantes de El Cerrito participaron en la fase municipal de los Juegos Escolares e Intercolegiados, universo del cual se seleccionaron los deportistas para las fases finales coordinadas por **INDERVALLE**, mientras que 213 deportistas del mismo municipio recibieron el apoyo necesario para participar en los Juegos Departamentales.

**INCIVA**

En El Cerrito INCIVA cuenta con la Hacienda El Paraíso, principal atractivo turístico del Valle del Cauca. La Hacienda fue fortalecida mediante la recuperación de la casa museo, los jardines, el Hostal del Piedemonte y la Granja Agroturística El Paraíso, en donde se formuló el plan de manejo ambiental y se inició un proyecto de recuperación para el desarrollo de programas agroturísticos.

El Plan de Manejo Ambiental para los ecosistemas de páramo y estudio del estado actual de los páramos de la Cordillera Central en el Valle del Cauca, realizado por INCIVA incluyó los páramos de Las Domínguez y Pan de Azúcar - Combia en jurisdicción de El Cerrito.

Adicionalmente, El Cerrito hizo parte de la investigación sobre Biodiversidad relacionada con las Rutas Verdes del Valle del Cauca. \$482.779.949

INVERSIÓN EN DEPORTE Y EDUCACIÓN FISICA	Acumulado Ene 04 - Dic 07
Inversión Total Realizada por Indervalle	\$256.867.508
Inversión realizada en adecuación de infraestructura deportiva	\$30.000.000
Inversión realizada en dotación deportiva	\$19.556.577
Inversión realizada en juegos escolares e intercolegiados municipales y departamentales	\$35.900.071
Inversión en contratación de coordinadores deportivos para los centros municipales de educación física	\$19.300.000
Otras Inversiones	\$152.110.860,00

Fuente: Indervalle

En los Centros de Educación Física utilizados por las instituciones educativas del municipio, **INDERVALLE** ha contratado técnicos deportivos así como ha hecho entrega de kits deportivos y capacitado a técnicos e instructores de la localidad.

CENTROS MUNICIPALES DE EDUCACIÓN FÍSICA	Acumulado Ene 04 a Dic 07
Nº de Técnicos contratados	1
Nº de instituciones educativas usuarias	8
Nº de kits deportivos entregados	1

Fuente: Indervalle

### RECREAVALLE

RECREACION	Acumulado Ene 04 - Dic 07
Inversión realizada en Recreación	\$145.827.240
Nº de parques recreacionales públicos funcionando	2
Nº de visitantes a la red de parques públicos del departamento	117.744
Nº de niños beneficiado con el carnaval de la alegría	1142
Nº de niños beneficiado con las vacaciones recreativas	500
Nº de niños beneficiado con el programa conoce tu capital	90

Fuente: Recreavalle

Además del Deporte, la recreación fue otro de los aspectos sociales atendidos por el Departamento, puesto que los parques recreacionales de El Cerrito se han mantenido en permanente funcionamiento, ofreciendo la oportunidad a más de 117.744 visitantes, incluidos los niños y las niñas de disfrutar de sus instalaciones. Se beneficiaron 1142 niños y niñas del carnaval de la alegría. Con el programa de vacaciones recreativas se beneficiaron 500 niñas y niños. Con el programa conoce tu capital se beneficiaron 90 niños y niñas de este municipio. La inversión que se ha

hecho en recreación asciende a \$145.827.240.

### VIVIENDA, SANEAMIENTO BASICO Y AMBIENTE SANO

#### VIVIENDA

La inversión realizada en vivienda en el municipio de El Cerrito, asciende a \$316.931.965 millones de pesos, con la cual se financió la construcción de 244 viviendas nuevas urbanas en los proyectos Asovicons, Brisas de la Merced y el Porvenir y el mejoramiento de 4 viviendas rurales en los corregimientos de Santa Helena y el Pomo. Con los programas de vivienda realizados se generaron 620 empleos directos e indirectos en el municipio.

INFORMACIÓN DE VIVIENDA	Acumulado Ene 04 a Dic 07
<b>Construcción vivienda Urbana:</b>	
No. viviendas	244
Población beneficiada	812
Inversión	\$245.909.204
<b>Mejoramiento Vivienda Rural:</b>	
No. viviendas	4
Población beneficiada	16
Inversión	\$20'000.000
<b>Desarrollo Social – Entorno Urbano – Titulación:</b>	
<b>Electrificación:</b>	
inversión	\$51.022.761

Fuente: Secretaría de Vivienda Departamental

#### ACUAVALLE

Acuavalle invirtió en el municipio de El Cerrito un total de \$1.978'177.180 en acueductos y alcantarillados, generando 215 empleos directos e indirectos. Esta inversión se refleja en los niveles de cobertura que tanto en acueducto como en alcantarillado tiene el municipio.

ACUEDUCTOS Y ALCANTARILLADO	Acumulado Ene 04 a Dic 07
Total Inversión Acueducto	\$1.258'778.174
Total Inversión Alcantarillado	\$719.399.006
Total Inversión	\$1.978'177.180
Empleos Directos e Indirectos	215
Población beneficiada	37.081
% Cobertura Acueducto	100%
% Cobertura Alcantarillado	98%

Fuente: Acuavalle

**UES**

La **Unidad Ejecutora de Saneamiento del Valle del Cauca – UES Valle**, ha ejecutado recursos en Agua potable, Saneamiento básico, Enfermedades de Transmisión Vectorial – ETV, alimentos, zoonosis y otros programas, por la suma de \$ 350.722.063 millones, durante el periodo comprendido entre Enero del 2004 y Diciembre del 2007.

**CORPOCUENCAS**

La conservación de las cuencas hidrográficas del Municipio ha sido también una preocupación del Departamento. A partir del año 2005 Corpocuenca comenzó a ejecutar recursos departamentales mediante convenio con la Secretaría de Agricultura en proyectos como la protección y reforestación de 5 Hectáreas de cuencas hidrográficas y la protección de 10 hectáreas de humedales. Así mismo se pagaron en El Cerrito 540 jornales por reforestación de cuencas y protección de humedales y se fortaleció una (1) organización de protección de cuencas.

PROTECCION DE CUENCAS HIDROGRAFICAS	Acumulado Ene 04 a Dic 07
Inversión	\$28'800.000
Has. de Franjas protectoras en humedales y riberas del Río Cauca	10
N° de Cuencas Hidrográficas Reforestadas y Humedales Protegidos	1
Has. de Cuencas Hidrográficas y Humedales Reforestadas y Protegidos	1
No. de Jornales pagados por reforestación de cuencas y Protección de humedales	540
No. de Organizaciones de Protección de Cuencas Fortalecidas	1

Fuente: Corpocuenca

INVERSIÓN SOCIAL	Acumulado Ene 04 a Dic 07
Agua Potable y Saneamiento Básico	36.314.724
ETV y Zoonosis	103.933.840
Sanidad Portuaria**	
Salud Ocupacional y Protección Ambiental	59.811.880
Alimentos y Medicamentos	24.685.133
Gastos operativos	125.976.486
Total Inversión Social	350.722.063

Durante el mismo período se ha realizado Análisis de la Calidad del Agua mediante la inspección del acueducto urbano y 18 acueductos rurales existentes en el municipio.

En el acueducto urbano se han realizando 93 muestreos fisicoquímicos y 94 microbiológicos de la calidad del agua.

En este mismo periodo, se han realizado 27 muestreos fisicoquímicos y 27 microbiológicos, y con el fin de mejorar la calidad del agua de los acueductos rurales, se ha instalado 7 sistemas de desinfección del agua y 0 tanques sépticos del Programa Sanear.

CALIDAD DE AGUA	Acumulado Ene 04 a Dic 07
<b>No. Acueductos Inspeccionados</b>	
Urbanos	1
Rurales	18
<b>Calidad del Agua Urbana</b>	
No. Muestras Fisicoquímicas	93
No. Muestras microbiológicas	94
<b>Calidad del Agua Rural</b>	
No. Muestras Fisicoquímicas	27
No. Muestras microbiológicas	27
<b>Instalación de sistemas de desinfección de agua</b>	
Sistemas desinfección instalados en Acueductos Rurales	7

Fuente: Unidad Ejecutora de Saneamiento- UES.

La UES realiza la vigilancia sobre la calidad de los alimentos que se suministran en el programa de desayunos escolares. Entre el año 2004 al 2007 se realizaron 79 muestras de las raciones a los niños y niñas del municipio.

CALIDAD DE LOS ALIMENTOS	Acumulado Ene 04 a Dic 07
Nº de Muestras de Alimentos para Consumo Humano	52
Nº de muestras tomadas para el programa de desayunos escolares	79

Fuente: Unidad Ejecutora de Saneamiento- UES.

Se han presentado 21 casos de enfermedades de transmisión vectorial y 1 casos de muerte por malaria.

CONTROL DE ENFERMEDADES DE TRANSMISIÓN VECTORIAL	Acumulado Ene 04 a Dic 07
Nº de Viviendas tratadas con Rociamiento Intradomiciliario	49
Nº de casos de Malaria reportados	21
Nº de muertos por Malaria	1
Tasa de Mortalidad por Malaria x 100.000 Habitantes	

Fuente: Unidad Ejecutora de Saneamiento- UES.

En el municipio de El cerrito, durante el periodo 2004 a 2007, se han vacunado, 14.638 caninos que corresponde al 94.4% del total de la población del municipio. Además, con las jornadas de desratización han sido beneficiadas 5.936 viviendas.

Igualmente, se realizo el censo canino, de acuerdo con la muestra estadística, se censaron 2.097 viviendas y 100 animales fueron beneficiados con el programa de esterilización canina.

CONTROL DE ZONOSIS	Acumulado Ene 04 a Dic 07
Nº de Caninos Vacunados contra la rabia 2004 a 2007	14.638
Población Canina estimada 2007	5.324
% de Cobertura en vacunación Canina 2007	94.4
Nº de Viviendas de estratos 0, 1 y 2 beneficiadas con Jornadas de Desratización	5.936
Censo Canino – No. De viviendas censadas	2.097
Programa de esterilización canina – No. de animales beneficiados	100

Fuente: Unidad Ejecutora de Saneamiento- UES.

**ERT**

TOTAL USUARIOS	Acumulado Ene 04 a Dic 06
Nº Total de Suscriptores de telefonía	2.236
Nº Total de Suscriptores de Internet	265
Nº de líneas vendidas	199
Nº de Beneficiados de E-bus	90

Fuente: Empresa Regional de Telecomunicaciones – ERT

Los **E-Bus** contienen 24 equipos de cómputo de última tecnología y personal educador permanente, que permite que -al recorrer los 42 municipios del departamento – niños, niñas y adultos tengan acceso a Internet satelital y las ayudas audiovisuales necesarias para su aprendizaje, como parte del proceso de concebir y forjar el futuro convirtiendo al ciudadano en motor de desarrollo, de cambio y de construcción social de la región.

<b>INFIVALLE</b>
------------------

El Instituto Financiero para el Desarrollo del Valle, consolidado como el soporte financiero de los Municipios Vallecaucanos, otorgo crédito al Municipio de El Cerrito por \$2,297.

En su programa de Bachilleres beneficiaron 83 Estudiantes de este municipio, con una inversión que ascendió a \$75 millones.

INFIVALLE	Acumulado Ene 04 a Dic 07
Valor de las Colocaciones	\$2,347
Nº de beneficiados del programa Bachilleres	83
Inversión del programa Bachilleres	\$75,333,881
Créditos asignados al Municipio	\$2,297
Creditos asignados a hospitales (Mill. \$)	50
<b>Total Créditos asignados</b>	<b>\$2,347</b>

Fuente: Infivalle

### III-DESARROLLO ECONOMICO Y EMPLEO

#### AGRICULTURA

La inversión total de la Gobernación en el sector agropecuario del Municipio fue de **\$129'123.770**

PROGRAMA	Valor invertido
Seguridad alimentaria	\$48'504.323
Cadenas productivas	\$78'058.923
Zonas de desarrollo rural y centros provinciales	\$2'629.524

Fuente: Secretaría de Agricultura y Pesca

Busca el estímulo y la consolidación del desarrollo socio empresarial, productivo, comercial y de innovación tecnológica con énfasis en la producción orgánica, la seguridad alimentaria y el encadenamiento productivo en renglones estratégicos.

Se incrementaron las hectáreas de las cadenas productivas agrícolas - hortofrutícola especialmente la de mora y uva isabella, con un total de 72 hectáreas. Así mismo se fortaleció la cadena avícola, láctea y forestal, beneficiando a 135 familias. Inversión que alcanzó los \$78'058.923.

HECTÁREAS INCREMENTADAS EN CADENAS PRODUCTIVAS	Acumulado Ene 04 a Dic 07
Hortifrutícola	136
Cítricos	6
Total (Ha)	142

Fuente: Secretaría de Agricultura y Pesca

Igualmente se han fortalecido las zonas de desarrollo rural y centro provinciales con el proyecto de fomento a espacios de

concertación, modernización, asistencia técnica y control de la hormiga arriera con la conformación del centro Provincial del suroriente.

Se entregaron 2.005 Kilogramos de semillas de maíz, 2.804 aves y 1.945 árboles frutales, entre los que se encuentran cítricos, plátanos y aguacate. A través del programa de Seguridad Alimentaria Resa I y II, se repartieron insumos para establecer Huertos de Patio y Fomento de maíz, atendiendo a 793 familias campesinas con nivel SISBEN 1 y 2, con unidades de seguridad alimentaria conformadas por Gallinas ponedoras, semillas de maíz, frijol, yuca, arroz y hortalizas, colinos de plátanos y árboles frutales.

#### INFRAESTRUCTURA

Con una inversión de \$ 599'744.390 en obras de infraestructura, se mejoraron en el municipio las condiciones de transitabilidad y conectividad con el Departamento. Los dineros se destinaron a mantenimiento, mejoramiento y rehabilitación de vías, la recuperación de maquinaria, la recuperación y mantenimiento de puentes y con el Programa Peones Camineros. Además, se atendieron las emergencias presentadas por fenómenos naturales y antrópicos y se trabajó en la construcción de la cancha múltiple de El Pomo, el cerramiento de la guardería municipal y la adecuación del Concejo Municipal.



INFRAESTRUCTURA	Acumulado Ene 04 a Dic 07
<b>Mantenimiento, mejoramiento y rehabilitación de vías secundarias.</b>	
Km. Vías mejoradas	4
No. Empleos Generados	12
Inversión	\$ 500'000.000
<b>Recuperación Maquinaria Pesada</b>	
No. Maquinas Recuperadas	14
km. Vías mejoradas	21
No. Empleos Generados	14
Inversión	\$ 45'000.000
<b>Peones Camineros</b>	
No. peones camineros	14
km. Vías mejoradas	107
Inversión	\$ 9'774.390
<b>Emergencias Viales</b>	
km. Vías mejoradas	3
No. Empleos Generados	50
Inversión	\$ 0
<b>Mejoramiento Infraestructura Social *</b>	
No. obras realizadas	5
CERRAMIENTO CASA NIÑOS FUTUROCONSTRUCCIÓN PISCINA PARA ADULTOS - PARQUE RECREACIONAL CORREGIMIENTO EL PLACEREL CERRITO- AUDIENCIAS SOCIALES Y PACTOS SOCIALES CANCHA MULTIPLE CGTO EL POMO REMODELACION INSTALACIONES FISICAS CONCEJOSANEAMIENTO BÁSICO CORREGIMIENTO EL PLACER	
No. Empleos Generados	0
Inversión	\$ 193'672.605

Fuente: Secretaría de Infraestructura

En El Cerrito se realizó **Mantenimiento, mejoramiento y rehabilitación de las siguientes vías secundarias:**

- El Placer – Santa Ana – El Paraíso.
- Vías rurales y urbanas.

En cuanto a **Maquinaria Pesada** se recuperó parcialmente la maquinaria del banco subregional.

En cuanto a **Infraestructura Social**, se construyó la cancha múltiple en el barrio El Pomo, se realizó el cerramiento de la casa Niños del Futuro y al remodelación de las instalaciones físicas del Concejo Municipal.

**DESARROLLO SOCIAL**

En procesos de Desarrollo Social se propiciaron espacios para el fortalecimiento de las organizaciones sociales y proyectos para grupos poblacionales especiales, con una inversión que ascendió a \$181.563.416

MUJERES	Acumulado Ene 04 a Dic 07
Organizaciones Municipales de mujeres vinculadas a la confluencia departamental:	Aso mujeres, fundación vendedores de la hacienda el paraíso, asociación de mecateros y artesanos
No. de integrantes de las organizaciones municipales de mujeres vinculadas a la confluencia Departamental	50
Valor de los aportes efectuados a proyectos u organizaciones de mujeres	\$9'000.000
los proyectos u organizaciones apoyados para mujeres en cada municipio	En el año 2004 se desarrolló el proyecto de construcción y puesta en marcha de la red municipal de mujeres, capacitándolas en participación democrática, liderazgo y trabajo en equipo por valor de \$4'000.000 y en el 2005 se creó un fondo de microcrédito para las unidades productivas de las mujeres por valor de \$5'000.000

Fuente: Secretaría de Desarrollo Social

DISCAPACITADOS	Acumulado Ene 04 a Dic 07
Organizaciones de discapacitados en el municipio vinculadas al acuerdo social: - Camino de Esperanza	Sueños, Fundec, Nuevo Renacer
Valor de los aportes efectuados a proyectos u organizaciones de discapacitados	\$41.666.981
Proyectos u organizaciones apoyados para discapacitados en cada municipio	\$ 35.339.023 En el 2004 a través de RECREAVALLE se realizaron jornadas lúdico recreativas de sensibilización para niñas, niños y jóvenes en situación de discapacidad del Valle del Cauca por valor de \$654.738. Dotación aula de apoyo especial - material didáctico y de rehabilitación. En el 2005 y el 2006 a través del Comité de Asistencia Social Independiente de Yumbo se fortalecen a las organizaciones de

<p>personas en situación de discapacidad en los 42 municipios del departamento por valor de \$1'118.931. Con la Escuela de Rehabilitación Humana de UNIVALLE se inició el proceso de Rehabilitación basado en Comunidad (RBC) por valor de \$30'565.770. En el 2007 \$2'380.952 para promover el mejoramiento de la calidad de vida de la población en situación de discapacidad , a través de una campaña de sensibilización dirigida a empresarios del dpto. que fomenta la inclusión laboral \$ 3.947.000 para la integración y participación de personas en situación de discapacidad en prestación de servicio bibliotecarios</p>
--

Fuente: Secretaría de Desarrollo Social

No. de integrantes de las organizaciones municipales de artesanos vinculados al acuerdo	114
Valor de los aportes efectuados a proyectos u organizaciones de artesanos	\$57.348.819
los proyectos u organizaciones apoyados para artesanos en cada municipio	\$ 33.148.344 En el 2004 los recursos fueron invertidos en el apoyo a la comercialización de sus productos, en eventos municipales y regionales como son: Feria de Semana Santa en el Cerrito, Feria de la Vallecaucanidad y II EXPOGOBIERNO, CAMPESINA Y ARTESANAL, mejorando así su nivel de participación y calidad en la producción artesanal por valor de \$3'000.000. En el 2005 se creó un fondo de microcrédito para los talleres artesanales. Registros INVIMA para mecateo típico y vino artesanal por valor de \$20'000.000. En el 2006 a través de Corpovalle se apoyaron eventos como ferias, misiones comerciales, y se dio apoyo económico a los artesanos seleccionados para participar en Bogotá por valor de \$8'065.011. Con Artesanías de Colombia se brindó capacitación en fortalecimiento del sector artesanal por valor de \$2'083.333. En el 2007 por valor de \$2'390,952 apoyo a artesanos en diseño y procesos metodológicos para el desarrollo de nuevos productos. \$ 3'333.333 para aportar al fortalecimiento del sector artesanal en el Valle del Cauca, a través de actividades de comercialización. \$476.190 para el fortalecimiento del Consejo Regional Mipymes en su función coordinadora de la política de apoyo al sector. \$18.000.000 para fortalecer procesos productivos de la red de asociaciones de artesanos y mecateros del cerrito

Fuente: Secretaría de Desarrollo Social

JUVENTUD	Acumulado Ene 04 a Dic 06
Valor de los aportes efectuados a proyectos u organizaciones de jóvenes	\$51.880.952
los proyectos u organizaciones apoyados para jóvenes en cada municipio	Para el año 2004 se constituyó y se puso en marcha la asamblea municipal de jóvenes, donde participaron 20 jóvenes del municipio, pertenecientes a 12 organizaciones, capacitándolos en responsabilidades sociales y oportunidades por valor de \$4'000.000. y el 2005 se creó un fondo de microcrédito para las iniciativas productivas de los jóvenes por valor de \$5'000.000. En el 2007 por valor de \$2'380,952 apoyo al fortalecimiento juvenil en el Valle del Cauca a través de la difusión fomento y organización sobre todo del proceso de constituyente social juvenil y presupuesto participativo. \$3.000.000 para difundir lineamientos de política pública de juventud mediante jóvenes dinamizadores de la misma \$37.500.000 montaje de telecentro

Fuente: Secretaría de Desarrollo Social

ARTESANOS-MIPYMES	Acumulado Ene 04 a Dic 07
el Nombre de las organizaciones Municipales de artesanos vinculadas al acuerdo	ASORED

SECTOR COMUNAL	Acumulado Ene 04 a Dic 07
Valor de los aportes efectuados a proyectos u organizaciones de las organizaciones de comunales	\$4.357.142
los proyectos u organizaciones apoyados para los comunales en cada municipio	\$4.000.000 En el año 2004 se desarrolló programa de fortalecimiento de las organizaciones comunales, a través de capacitación en la elaboración

	de planes de desarrollo local, dirección e inversión, dirigido a 30 directivos comunales, urbanos y rurales del municipio por valor de \$4'000.000. En el 2007 por valor de \$357.142 para promover el fortalecimiento de la organización comunal.
--	--

Fuente: Secretaría de Desarrollo Social

SECTOR COMUNAL	Acumulado Ene 04 a Dic 07
Aportes efectuados a proyectos u organizaciones	\$357.142
Proyectos u organizaciones apoyados	En el 2007 por valor de \$357.142 para promover el fortalecimiento de la organización comunal.

Fuente: Secretaría de Desarrollo Social

ADULTO MAYOR	Acumulado Ene 04 a Dic 07
el Nombre de los organizaciones del sector solidario por municipio vinculados al acuerdo	C.H. La nobleza, Amigas del Cerrito, años dorados, mis bellos tiempos
No. de integrantes de las organizaciones solidarias vinculadas al acuerdo	110
Valor de los aportes efectuados a proyectos u organizaciones del sector solidario	\$11.595.238
los proyectos u organizaciones apoyados para las organizaciones del sector solidario en cada municipio	\$ 11.000.000 En el 2004, se realizó un programa de capacitación dirigido a 30 adultos mayores, en procesos de autoestima, productividad, organización de economía solidaria y gestión de trabajo. En el 2007 \$595.238 aproximadamente para la participación en el programa Nuevo Comienzo.

Fuente: Secretaría de Desarrollo Social

AFROCOLOMBIANOS	Acumulado Ene 04 a Dic 07
Valor de los aportes efectuados a proyectos de comunidades afro	\$5'000.000
los proyectos apoyados para las comunidades afro en cada municipio	Apoyar a la mujer cabeza de familia afrodescendiente en la generación de empleo mediante la producción de sandalias

Fuente: Secretaría de Desarrollo Social

SECTOR SOCIAL SOLIDARIO	Acumulado Ene 04 a Dic 07
Aportes efectuados a proyectos u organizaciones	\$357.142
Proyectos u organizaciones apoyados	En el 2007 por valor de \$357.142 para facilitar la organización del congreso departamental del sistema social solidario

Fuente: Secretaría de Desarrollo Social

### EQUIDAD DE GÉNERO

La inversión realizada entre el 01 de enero de 2004 y 31 de diciembre de 2007 fue de \$833.333.

#### PRECISIONES DE LA INFORMACION:

1. La Contratación no se ha realizado con los municipios, no se transfieren los recursos a las administraciones municipales.
2. El total del presupuesto se contrató con varias entidades entre ellas: UNIVALLE, ICESI, CORPOMUJER, FUNDACION MUJER ARTE Y VIDA -MAVI, CENTRO DE APOYOS INTEGRALES PARA LAS MUJERES -CAMI - , IMPRENTA DEPARTAMENTAL, TELEPACIFICO, CORPOVALLE.
3. El presupuesto se ha proyectado para que se beneficien las mujeres de todos los municipios. Si de algún municipio las mujeres no participan ni se articulan a los procesos colectivos que se vienen adelantando, significa que se incrementan los cupos para mujeres de otros municipios.

#### ACCIONES EJECUTADAS

**TALLERES, EVENTOS Y ENCUENTROS PARA EL FORTALECIMIENTO ORGANIZATIVO DE LAS MUJERES Y SU INCIDENCIA POLITICA A NIVEL MUNICIPAL Y DEPARTAMENTAL \$192,550,000**

Se han realizado talleres municipales para la construcción de agendas comunes de las mujeres, Asambleas departamentales de la Confluencia de Organizaciones de Mujeres, Foros Departamentales sobre Mujer y Poder, Mujer e Incidencia Política, 5 encuentros subregionales preparatorios al Encuentro Departamental, II Encuentro Departamental de Organizaciones de Mujeres donde participaron 500 mujeres de 38 municipios. Se ha apoyado la preparación y realización de foros municipales con los candidatos y candidatas a las alcaldías donde se han socializado las propuestas colectivas de las mujeres y firmado compromisos públicos. Se han publicado las agendas municipales de las mujeres. Se realizó el foro departamental de las mujeres con los candidatos y candidatas a la gobernación. Programa de televisión "DE QUE HABLAMOS LAS MUJERES"

NOTA: Los presupuestos entregados como inversión en cada municipio están representados en esta descripción de las actividades adelantadas, en casi todas las actividades hay participación de organizaciones de mujeres de la mayoría de los municipios, por lo tanto en unos municipios la inversión es mas alta teniendo en cuenta los avances de los procesos de las confluencias municipales que logran mayores niveles de apropiación y presencia de las mujeres en todas las actividades.

## IV-CULTURA DEMOCRATICA Y PAZ

### GOBIERNO

La inversión total realizada a través de la Secretaría de Gobierno en El Cerrito fue de **\$ 152.518.540**.

En materia de **Seguridad**, en el municipio se realizó una inversión por **\$52.518.540** a los organismos de seguridad, defensa, socorro y justicia, en equipos de comunicación, transporte, computo y mobiliario, de los cuales \$2,7 millones se destinaron a dotación y promoción del

proceso de Formación de Facilitadores de Convivencia, mediante talleres de capacitación.

De igual forma, en el municipio se invirtieron \$ 97.096.655,68 en **Prevención y Atención de Desastres**. De otra, la Promoción Diplomática del Japón donó a los Cuerpos de Bomberos del municipio en el año 2004 una máquina de bomberos por valor de **\$100'000.000**.

PREVENCIÓN Y ATENCIÓN DE DESASTRES (2004 – 2007)					
TOTAL N° familias damnificadas por emergencias o desastres Beneficiadas	TOTAL Tipo y Cantidad de Ayuda en Especie Entregadas a Familias Damnificadas por emergencias o desastres	TOTAL VALOR AYUDA EN ESPECIE entregadas Familias damnificadas por emergencias o desastres	TOTAL Cantidad de dinero por ayudas en efectivo a Familias damnificadas por emergencias o desastres	TOTAL Fortalecimiento Organismos de Socorro (CLOPAD y CREPAD) Incluye Corredores de Seguridad	TOTAL Inversión total Realizada en Prevención de Desastres (EN PESOS)
30	75	3.733.795	0,00	93.362.860	97.096.655

OBSERVACIONES: Corresponde la Ayuda Humanitaria en algunos casos con Mercados, Colchonetas ó Cobijas y El fortalecimiento a los Organismos de Socorro, y CLOPADs con recursos para la compra de equipos, vehículos, ó materiales para realizar las actividades en prevención y atención de desastres ó para la mitigación de riesgos (apoyo con retro excavadora).

Fuente: Secretaría de Gobierno Departamental