

**RENDICION PÚBLICA DE CUENTAS DE LA
GOBERNACION DEL VALLE DEL CAUCA
PARA EL MUNICIPIO DE EL AGUILA**

***“Un derecho de la ciudadanía y un deber de
los servidores públicos elegidos por voto
popular”***

Diciembre de 2007

La Gobernación del Valle del Cauca presenta los resultados de la gestión realizada en cada uno de los municipios vallecaucanos entre el primero de Enero de 2004 y el 31 de Diciembre de 2007, donde la prioridad ha sido la inversión social, fundamentada en el principio según el cual, la democracia tiene sentido si primero son las personas, empezando por los niños y las niñas.

A continuación se registra una síntesis de los resultados obtenidos por la Gobernación del Valle del Cauca en lo referente a la situación financiera del Departamento entre enero de 2004 y diciembre de 2007 y posteriormente se presenta la rendición de cuentas para el municipio.

EJE DE GOBERNABILIDAD Y DESARROLLO INSTITUCIONAL GOBERNACION DEL VALLE DEL CAUCA

Mejorar la gobernabilidad a partir de la defensa y administración responsable y transparente del patrimonio público, a través del diálogo social, la concertación y la participación ciudadana es el propósito central de este eje.

Para su implementación se han puesto en marcha las políticas de: Fortalecimiento de las Finanzas Públicas, Diálogo Social y Defensa del Patrimonio Público. Entre ellas existe una estrecha interrelación pues la mejor forma de garantizar gobernabilidad no solo es contar con una administración fiscal y financieramente viable para poder llevar a cabo los programas de inversión, especialmente la social, sino que también se requiere avanzar en una cultura de la defensa de lo público y abrir los espacios de participación en la concertación y ejecución de las políticas públicas de manera que permitan generar procesos de inclusión social y fortalecimiento de la legitimidad institucional.

POLITICA DE FORTALECIMIENTO DE LAS FINANZAS PÚBLICAS

Esta política consiste en lograr la viabilidad financiera y fiscal de la administración central y descentralizada aplicando las siguientes estrategias:

a) Mejoramos los ingresos

Por primera vez en la historia de la Gobernación del Departamento del Valle del Cauca en el año 2006 los ingresos totales superaron el billón de pesos. A diciembre del año 2007 se recaudaron \$1.2 billones de pesos.



* Incluyendo la condonación del préstamo de educación por \$96 mil millones, los ingresos del 2004 ascenderían a \$970.000 mil millones.
** Ingresos recaudados a Dic. 10/07 más proyección a Dic. 31/07.
Fuente: Secretaria de Hacienda Departamental

b) Disminuimos los gastos de funcionamiento en el marco del ajuste fiscal

Al 31 de diciembre del año 2007 el indicador de cumplimiento de la Ley 617 fue del 45.1%. La aplicación de esta Ley se ha hecho sin afectar el bienestar social de los trabajadores, a quienes les hemos incrementado los salarios en varios puntos por encima de la inflación causada y se han pagado puntualmente las mesadas de más de 6.800 pensionados.

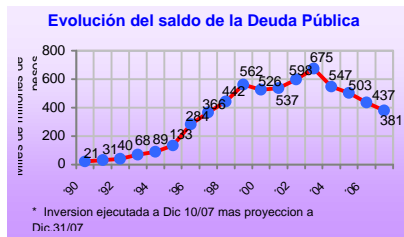

Mediante acuerdo con la Banca de Dic. 27/06, con participación del Ministerio de Hacienda y Crédito Público, se consiguió un ahorro de \$13 mil millones, los cuales fueron destinados a inversión social. Adicionalmente, se logró una ampliación en los períodos de pago hasta el 2012, así como la eliminación del pago de intereses equivalentes al DTF a partir de Octubre del 2006 en el denominado tramo II de la deuda.

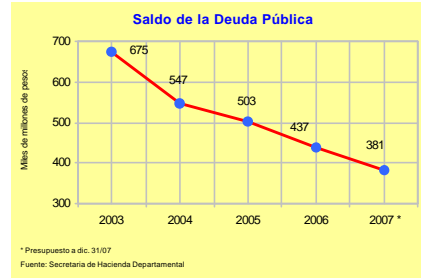

c) Rebajamos y Renegociamos la Deuda Pública del Departamento

Al 31 de diciembre de 2007, la deuda pública del Departamento quedó en \$381 mil millones de pesos. De ésta manera la rebajamos durante el periodo de nuestro gobierno en \$294 mil millones de pesos.

En el año 2004 el Ministerio de Hacienda y Crédito Público le condonó al Departamento Deuda Pública por \$96.822 millones como reconocimiento del manejo responsable de los recursos de educación. En conjunto, estas acciones dieron cumplimiento a la meta de disminuir el endeudamiento del Departamento y de hacerlo viable y sostenible financieramente.



d) Incrementamos la inversión, priorizando la social

El total de lo invertido en estos cuatro años de gobierno, incluyendo los programas sociales, fue de 2.4 billones de pesos, cifra sin precedentes en la historia del Departamento del Valle del Cauca.



e) Cumplimos con la Ley 358 de 1997 que fija los límites establecidos para el endeudamiento de las entidades públicas

Con los acuerdos de reestructuración de la deuda, y su consiguiente reducción, se logró que el Departamento en el 2007 cumpliera con los límites establecidos por la Ley 358 para el endeudamiento de las entidades públicas, motivo por el cual hemos sido ubicados por la Dirección General de Apoyo Fiscal del Ministerio de Hacienda en situación de semáforo verde, lo cual significa que la Gobernación ha llevado el endeudamiento a niveles financieramente sostenibles.

f) Fortalecimos las Cuentas o Fondos Especiales de Pensiones

La Gobernación del Valle del Cauca fortaleció las provisiones de recursos que a mediano plazo permitirán asegurar la sostenibilidad del pago de las pensiones.

Depósitos en Fondos de Pensiones al 2007 (*)		
Fondo de Pensiones	Valor Depositado	Entidad donde esta Consignado
Fondo de Pensiones Territoriales – FONPET	\$379 mil millones de pesos	Cuenta especial del Ministerio de Hacienda y Crédito Público.
Fondo de Pensiones del Valle del Cauca – FODEVAC (Sector Salud)	\$73 mil millones de pesos	Fiducia del Banco Cafetero
Fondo de Pensiones del Departamento -	\$14 mil millones	Fiduciaria Popular
Fondo de Pensiones de Telepacífico	\$1.117 millones	Fiducafe
Fondo de Pensiones de la Biblioteca Departamental	\$573 millones	Fidupopular
Fondo de Pensiones Beneficencia del Valle	\$370 millones	Fiducafe
Fondo de Pensiones de la Industria de Licores del Valle	\$17 mil millones de pesos	Infivalle
TOTAL	\$485.060 mil millones de pesos	

En el caso del Fonpet, nos colocamos al día con los aportes de los años 2.000 al 2.002 que no habían sido pagados.

g) Aprobamos un presupuesto total de \$1.4 billones de pesos, para la vigencia del 2008, de los cuales el 59% será para inversión, principalmente la social

El Presupuesto de la Administración Central del Departamento para la vigencia fiscal 2008, presenta un incremento del 15.6% al pasar de \$1.25 billones en el 2007 a \$1.46 billones en el 2008, de los cuales \$871 mil millones de pesos están destinados para inversión, principalmente en lo social.

MUNICIPIO DE EL AGUILA

I. DATOS GENERALES

GENERALIDADES

Fundador: Agricultores Caldenses, Antioqueños y Vallecaucanos, liderados por Marcelino Echeverri, Emiliano Duque y Natalio Serna.

Año de fundación: 1899.

Altitud: 1800 metros sobre el nivel del mar

Extensión: 199 Km².

Temperatura: 19 Grados Centígrados.

Nombre del actual Alcalde: Carlos Alberto Vargas Parra.

Categoría del Municipio: 6

No. de Concejales: 11

Presidente del Concejo: Henry Obando Muñoz

DEMOGRAFÍA – CENSO 2005

CENSO 2005	Hombre	Mujer	Total	Par %
Total Valle	1.944.995	2.107.540	4.052.535	
Total El Águila	4.954	4.270	9.224	100%
Urbana	1.220	1.191	2.411	26%
Rural	3.734	3.079	6.813	74%
Edades	Hombre	Mujer	Total	Par %
0 - 4	471	449	920	10%
5 - 9	492	510	1002	11%
10 - 14	521	477	998	11%
15 - 19	434	407	841	9%
20 - 24	342	315	657	7%
25 - 59	2.132	1.764	3.896	42%
60 - 75+	562	348	910	10%

Total Viviendas	Total Hogares	Total Unidades Económ.	Total Unid. Agropec	Total LEAS
2.992	2.670	373	1.263	5

LEAS: Lugares Especiales de Alojamiento (Cárceles, Ancianatos, Orfelinatos, etc.).

POBLACION ENCUESTADA POR EL SISBEN

SISBEN	POBLACIÓN TOTAL ENCUESTADA POR EL SISBEN CON CORTE A AGOSTO DE 2006			
	Hombres	Mujeres	Personas Encuestadas	Part %
Nivel I	2.701	2.283	4.984	48%
Nivel II	2.580	2.296	4.876	47%
Nivel III	225	231	456	4%
Nivel IV, V y VI	1	2	3	0%
Total	5.507	4.812	10.319	100%
Urbana	1.260	1.227	2.487	24%
Rural	4.247	3.585	7.832	76%

Fuente: DNP – Secretaría de Planeación Departamental

El 95% de la población de El Águila se puede considerar pobre (niveles 1 y 2 del SISBEN). La población total encuestada por el SISBEN, 10.319 personas, supera la población total arrojada por el censo, 9.224, en 1.095 habitantes. No obstante, no se pueden descartar duplicidades de encuestas o población flotante.

COBERTURAS – SERVICIOS PUBLICOS – FUENTE CENSO 2005

COBERTURAS – CENSO 2005	Total	Urbana	Rural
% Viviendas con Acueducto	52%	99%	53%
% de Vivienda con Alcantarillado	54%	99%	57%
% de Vivienda con Electricidad	76%	99%	97%
% de Vivienda con Telefonía Fija	7%	28%	1%
% de Vivienda con Gas	0%	0%	0%

**NIVEL EDUCATIVO ALCANZADO
POR LA POBLACION – CENSO 2005**

	Total	Urbana	Rural
Total	100%	100%	100%
Ninguno	17%	10%	19%
Preescolar	3%	4%	3%
Primaria completa	15%	16%	15%
Primaria incompleta	42%	32%	46%
Secundaria completa	2%	3%	2%
Secundaria incompleta	10%	13%	9%
Media académica completa	5%	8%	3%
Media académica incompleta	1%	2%	1%
Media técnica completa	2%	6%	1%
Media técnica incompleta	0%	1%	0%
Normalista completa	0%	1%	0%
Normalista incompleta	0%	0%	0%
Técnico profesional	0%	1%	0%
Tecnológica	0%	1%	0%
Profesional	1%	2%	0%
Especialización	0%	1%	0%
Maestría	0%	0%	0%
Doctorado	0%	0%	0%
Sin información	0%	0%	0%

Fuente: DANE – Censo 2005 – Secretaría de Planeación Departamental

Según el censo del 2005 los años cursados de estudios completos e incompletos por la población total de El Águila es la siguiente: 57% primaria, 12% secundaria, 6% media, 2% técnico y 1% profesional.

**ASISTENCIA EDUCATIVA Y
COBERTURA EN SALUD**

TASA DE ASISTENCIA ESCOLAR POR RANGOS DE EDAD	
Municipio	El Águila
Preescolar 3-5	31.5%
Primaria 6-10	84.8%
Secundaria 11-17	62.9%
Postsecundaria 18-26	8.2%
Postsecundaria 27 y más	1.3%

COBERTURA EN SALUD				
	2003	2004	2005	2006
Afiliados Régimen Subsidiado ⁽¹⁾	4.163	4.890	4.994	5.101
Afiliados Régimen Contributivo ⁽²⁾	845	679	639	756
Total Afiliados	5.008	5.569	5.633	5.857
Proyecciones de población ⁽³⁾	10.828	10.744	10.652	-
% Población Cubierta	46%	52%	53%	-

* Fuentes: (1) Secretaría de Salud Departamental. (2) Supersalud. (3) Secretaría de Planeación Departamental – Se utilizan las proyecciones de población con base en el censo de 1993 para hacer comparables las coberturas por años.

En salud se observa un mayor incremento en cobertura a partir del 2003, lo cual refleja el énfasis que se está haciendo en la inversión social.

OTROS INDICADORES ARROJADOS POR EL CENSO DEL 2005



DANE

BOLETÍN

Censo General 2005

Perfil El Águila – Valle del Cauca



1 de 4



Resena Municipal

Alcalde: Carlos Alberto Vargas Parra

Fecha de censo: 26/01/06-06/03/06

Director: Oscar Valencia
Dr. Ernesto Rojas Morales

Subdirector: Dr. Raúl José Fernández Rojas

Directora de Censos y Demografía: Dra. Carolina Reina Eche

Coordinador General: Dr. Luis Fernando Pineda Carrero

Equipo de Censo: Edgar Samir Peña, Francisco Arboleda H, Wilfrido Buitrago Marín, Carlos Sánchez Saez, Luis Guillermo Ramírez, Luis Ricardo Medina, Claudia Helen González, Aracelio Rodríguez C.

ICOMTEC: Es el mes de julio de 2005, el Instituto Colombiano de Normas Técnicas e Icones (ICOMTEC) le otorgó al DANE la certificación de grado de la calidad de su sistema, evaluado y aprobado por uno de los mejores internacionales ISO 9000:2000.

Para mayor información visite nuestra página web: www.dane.gov.co

1. Módulo de Viviendas

Tipo de vivienda

Tipo de vivienda	Porcentaje
Casa	92.9
Apartamento	4.9
Cuarto-casa	2.2

El 92,9% de las viviendas de El Águila son casas.

Servicios con que cuenta la vivienda

Servicio	Porcentaje
Energía Eléctrica	97.6
Alcantarillado	66.0
Acueducto	66.7
Gas Natural	0.0
Teléfono	9.2

En El Águila:

- El 97,6% de las viviendas tiene conexión a Energía Eléctrica.
- No tiene conexión a Gas Natural.

2. Módulo de Hogares

Número de personas por hogar

Categoría	Número de personas
Total	3.8
Ciudad	3.4
País	4.3

El número de personas por hogar en El Águila es de 3,8.

Hogares con actividad económica.

Actividad	Porcentaje
Con actividad económica	6.2
Sin actividad económica	93.3

El 6,2% de los hogares de El Águila tienen actividad económica en sus viviendas.

Hogares según número de personas

Número de personas	Porcentaje
1	19.8
2	24.5
3	29.0
4	20.2
5	16.7
6	8.7
7	3.2
8	1.5
9	0.8
10+	0.5

Aproximadamente el 66,6% de los hogares de El Águila tiene 4 o menos personas.

Personas viviendo en el exterior

País	Porcentaje
España	43.8
USA	31.5
Ecuador	6.7
Colombia	5.5
Panamá	3.3
México	2.0
Perú	2.0
Costa Rica	2.0
Bolivia	2.0
Australia	2.0

Se evidencia:

- Del total de hogares de El Águila el 2,7% tiene experiencia migratoria internacional.
- Del total de personas de estos hogares residentes de forma permanente en el exterior el 43,8% está en España, el 31,5% en USA y el 6,7% en Ecuador.

Elaboró y revisó: JORGE VELAZO y JESSICA PÉREZ

Información correspondiente a la población censada en hogares particulares

8 de 27



BOLETÍN

Censo General 2005
Perfil El Águila – Valle del Cauca



2 de 4



Reseña Municipal

Aldede: Carlos Alberto Vargas Parra

Fecha de censo:
26/01/06-06/03/06

Dirección Departamental:
Dr. Ernesto Rojas Morales

Subdirección:
Dr. Pedro José Fernández Rojas

Dirección de Censos y Demografía:
Dra. Carolina Sierra Ríos

Coordinador General:
Dr. Luis Hernando Páez Carrero

Equipo de Coordinación:
Fátima Sanz Peña
Francisco de Paula H.
Wilmar Rueda Maule
Carlos Sánchez Barce
Luis Guillermo Barrera
Luz María Medina
Claudia Helen González
Aracelis Rodríguez C.

ICORFIDE:
En el mes de julio de 2005, el Instituto Colombiano de Estadística Municipal - ICORFIDE - le entregó al DANE la certificación de calidad de la calidad de su Sistema, evaluado y aprobado con base en la norma internacional ISO 9000: 2000.

Para mayor información visite nuestra página web:
WWW.DANE.GOB.CO

3. Módulo de Personas

Población por sexo

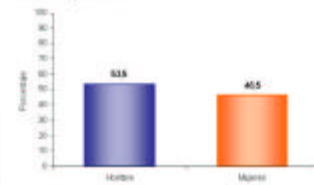

Del total de la población de El Águila el 53,5% son hombres y el 46,5% mujeres.

Estructura de la población por sexo y grupos de edad

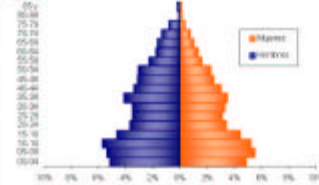

Se evidencia:
• Efecto de la migración por sexo y edad y sobre mortalidad masculina.

Pertenencia étnica

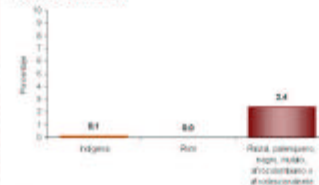

El 2,4% de la población residente en El Águila se automecnoce como Racial, palenquero, negro, mulato, afrocolombiano o afrodescendiente.

Tasa de alfabetismo de la población, cabecera resto

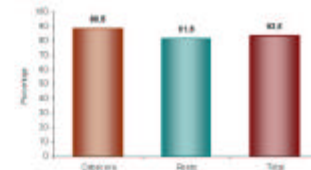

El 83,5% de la población de 5 años y más de El Águila sabe leer y escribir.

Asistencia escolar

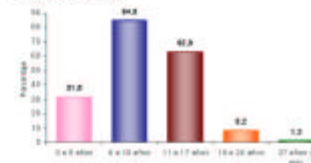

El 31,5% de la población de 3 a 5 años asiste a un establecimiento educativo formal; el 84,8% de la población de 6 a 10 años y el 62,9% de la población de 11 a 17 años.

Nivel educativo

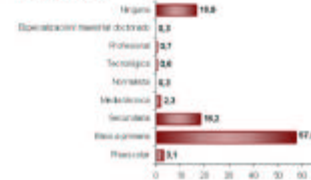

El 57,0% de la población residente en El Águila, ha alcanzado el nivel básica primaria y el 18,2% secundaria; el 0,7% ha alcanzado el nivel profesional y el 0,3% ha realizado estudios de especialización, maestría o doctorado. La población residente sin ningún nivel educativo es el 16,0%.

Información correspondiente a la población censada en hogares particulares:

Datados y revisados: 05/02/06
Valores y gráficos: 03/07



BOLETÍN

Censo General 2005
Perfil El Águila – Valle del Cauca



3 de 4



Reseña Municipal

Alcalde: Carlos Alberto Vargas Parra

Fecha de censo:
26/03/06-08/03/06

Director: Oscar Salcedo
Dr. Eusebio Rojas Morales
Subdirector:
Dr. Pedro José Fernández Ayala

Directora de Censos y Geografía:
Dra. Camelia Sierra Ruiz

Coordinadora General:
Dr. Luis Fernando Pérez Carvajal

Equipo de Coordinadores:
Edgar Sardi Fariña
Francisco Abolade H.
Wilson Benítez Marín
Carlos Sánchez Rivas
Luis Guillermo Ramírez
Luis Marín Medina
Claudia Helen González
Avelar Rodríguez C.

ICORPAC:
De acuerdo con el artículo 300, el Instituto Colombiano de Planificación Económica (ICORPAC) le comendó al DANE la realización de gestión de la calidad a su sistema, mediante el protocolo que surge de la norma internacional ISO 9000:2000.

Para mayor información visite nuestro página web: www.dane.gov.co

Estado conyugal

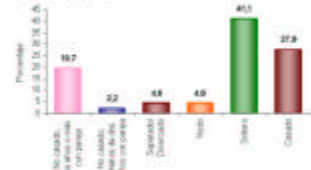

El 21,9% de las personas de 10 años y más de El Águila viven en unión libre.

Prevalencia de limitaciones permanentes por sexo

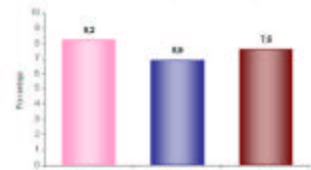

El 7,6% de la población de El Águila presenta alguna limitación permanente. El 8,2% en los hombres y el 6,9% en las mujeres.

Prevalencia de limitaciones permanentes por grupos de edad y sexo

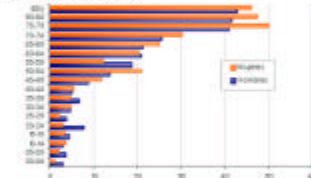

Las limitaciones permanentes aumentan con la edad. El 60% de la población en esta condición se presenta a partir de los 40 años.

Distribución de la población según lugar de nacimiento



El 41,2% de la población de El Águila nació en otro municipio.

Residencia de 5 años antes (población de 5 años o más)

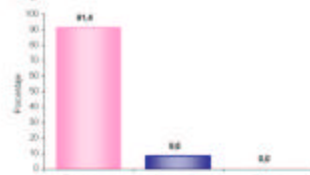

El 8,6% de la población mayor de 4 años residente actualmente en El Águila procede de otro municipio y el 0,6% de otro país.

Causa cambio de residencia

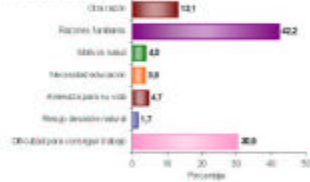

El 42,2% de la población de El Águila que cambió de residencia en los últimos cinco años lo hizo por razones familiares. El 30,5% por dificultad para conseguir trabajo; el 13,1% por otra razón y el 4,7% por amenaza para su vida.

Fecha y hora de inicio: _____
Fecha y hora de fin: _____

Información correspondiente a la población censada en hogares particulares



Reseña Municipal

Alcalde: Carlos Alberto Vargas Parra

Fecha de censo: 26/11/05-06/12/05

Oficina Departamental: Dr. Ernesto Rojas Morales

Subdirección: Dr. Pedro José Fernández Ayala

Dirección de Censos y Demografía: Dra. Consuelo Sierra Ruiz

Coordinador General: Dr. Luis Fernando Pineda Carrero

Equipo de Coordinación:
 Edgar Sandoz Franco
 Francisco Arboleda H.
 Wilfredo Rendón Muñoz
 Carlos Sánchez Rivas
 Luis Guillermo Ramírez
 Luz Maritza Medina
 Claudia Helena González
 Anabela Rodríguez C.

ICOMTEL
 En el mes de julio de 2005, el Instituto Colombiano de Telecomunicaciones - ICOMTEL - le otorgó al CENSO la certificación de perfil de la calidad de su sistema, evaluado y aprobado por ICOMTEL en la reunión Internacional ISO 9000:2000.

Para mayor información visite nuestra página web: www.dane.gov.co

4. Módulo de Económicas

Establecimientos según actividad

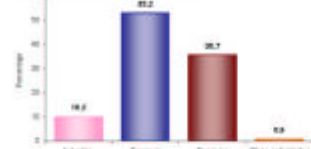

El 10,2% de los establecimientos se dedican a la industria; el 53,2% a comercio; el 35,7% a servicios y el 0,9% a otra actividad.

Establecimientos según escala de personas ocupadas el mes anterior al censo

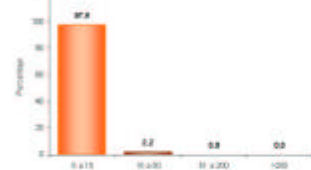

El 97,8% de los establecimientos ocupó entre 1 y 10 empleos el mes anterior al censo.

Establecimientos según escala de personal por actividad económica

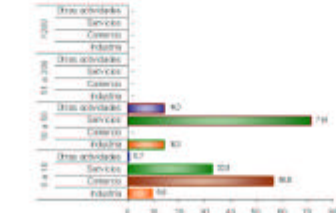

En los establecimientos con mayor número (0 a 10 empleos) el Comercio (56,8%) es la actividad más frecuente y en el grupo de 10 a 50 personas la actividad principal es Servicios (71,4%).

5. Módulo de Agropecuarias

Unidades censales con actividad agropecuaria asociada



El 69,7% de las viviendas rurales ocupadas, con personas presentes el día del censo, tenían actividad agropecuaria.

Unidades censales con actividades agrícola, pecuaria y piscícola asociadas

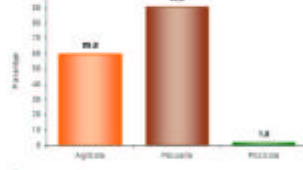

Porcentaje de viviendas rurales ocupadas, con personas presentes el día del censo, y que tenían actividad agropecuaria: Agrícola 59,8%, pecuaria 90,9%, piscícola 1,9%. La mayoría de las viviendas tiene simultáneamente 2 o 3 tipos de actividades.

Tipos de cultivos en las unidades censales

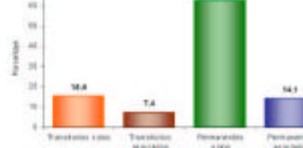

Del total de cultivos asociados a la vivienda rural el 15,4% corresponde a transitorios solos, el 7,4% a transitorios asociados, el 63,1% a permanentes solos y el 14,1% a permanentes asociados.

Información correspondiente a la población censada en hogares particulares

Elaboró y revisó: [Nombre]

Verificó y aprobó: [Nombre]

INVERSION

La inversión total del Departamento entre enero de 2004 y Diciembre de 2007 fue de **2 billones 383.273 millones de pesos**, desvirtuando los pronósticos que no veían posible reactivar la inversión antes del 2008.

En El Águila la gestión del Departamento entre enero de 2004 y diciembre de 2007 permitió una inversión de \$ 15.388 millones de pesos.

INVERSION EN EL AGUILA	Acumulado Ene 04 - Dic 07	Part %
Infraestructura	\$ 318,566,632	2.07%
Agricultura	\$ 145,954,026	0.95%
Cultura y Turismo	\$ 59,355,666	0.39%
Desarrollo Social	\$ 113,282,574	0.74%
Educación	\$ 9,780,917,175	63.56%
Equidad de Género	\$ 8,628,277	0.06%
Gobierno	\$ 144,284,447	0.94%
Salud	\$ 2,373,898,149	15.43%
Vivienda	\$ 226,000,000	1.47%
Fortalecimiento Nutricional (1)	\$ 489,427,170	3.18%
Infivalle	\$ 34,297,108	0.22%
Biblioteca	\$ 4,500,000	0.03%
Bellas Artes	\$ 24,795,680	0.16%
Indervalle	\$ 172,702,981	1.12%
UES	\$ 315,268,516	2.05%
Recreavalle	\$ 71,904,273	0.47%
Imder Municipal	\$ 36,624,050	0.24%
P.A.A.R.	\$ 289,569,031	1.88%
Acuavalle	\$ 778,302,062	5.06%
Total	\$ 15,388,277,818	100.00%

La inversión en El Águila estuvo dirigida principalmente a lo social con énfasis en Educación (63,56), Salud (15.43); Saneamiento básico (8.99%) y en fortalecimiento nutricional (3.18%), principalmente.

En la inversión total en educación se incluyen los servicios educativos que entre enero de 2004 y diciembre de 2006 ascendieron a \$ 6.239 millones, representados principalmente por nómina de docentes, personal administrativo y ampliación de cobertura, tal como lo establece la sentencia de la Corte Constitucional C-151 de abril de 1995). Esta inversión se realizó con recursos del Sistema General de Participaciones SGP, y se especifica su valor para diferenciarla del resto de la inversión efectuada en educación.

Igualmente, la inversión en salud también incluye el servicio del personal de salud que atiende a la población en la red pública hospitalaria.

II. BIENESTAR SOCIAL

PROGRAMA DE FORTALECIMIENTO NUTRICIONAL

DESAYUNOS ESCOLARES

Los Desayunos y Almuerzos Escolares son una prioridad social para el Departamento que no sólo contribuyen a mejorar el estado nutricional de los estudiantes de bajos recursos de las escuelas públicas, sino que también incentiva la vinculación, la permanencia de los estudiantes en las mismas y su rendimiento académico. Igualmente, se dinamiza la economía del municipio al adquirir los insumos a los productores locales, genera empleo directo con las manipuladoras de alimentos y se promueve la participación ciudadana a través de la veeduría que la comunidad ejerce al programa.

ESTUDIANTES BENEFICIADOS CON DESAYUNOS Y ALMUERZOS ESCOLARES PERIODO 01 ENE 2004 – 31 DIC 2007	
ITEM	VALOR
Desayunos Escolares	2.524
Almuerzos Escolares	903
N° de Operadores	1
N° de Sedes Educativas	33
N° de Comités Operativos Locales	33
N° de Comités Técnicos	1

Fuente: Despacho de la Gestora Social del Departamento

INVERSION ACUMULADA 2004 -2007 EN DESAYUNOS Y ALMUERZOS ESCOLARES	
Entidad	Inversión Realizada
Gobernación	282.370.770
Municipio	145.622.768
ICBF	347.300.616
TOTAL	775.294.154

Fuente: Despacho de la Gestora Social del Departamento

COMPLEMENTO NUTRICIONAL

En cuanto al programa de Complemento Nutricional, éste se orienta a menores de 5 años de edad y madres gestantes y lactantes, de estratos 1 y 2, con el propósito de mejorar el estado nutricional de la infancia en situación de pobreza desde sus primeros años de vida. El complemento consiste en entregar semanalmente un kilo de arroz, una libra de arveja y una libra de lenteja, un kilo de panela y 380 gramos de leche en polvo.

La inversión realizada de este programa es realizada por el departamento y se cuenta con otros aportes en especie por parte de la Diócesis del Valle, Comfandi y Fundaps.

El Programa Complemento Nutricional inició en diciembre del 2005 y progresivamente se fueron sumando municipios hasta cubrir la totalidad de los municipios del departamento mediante la entrega de 2'380.143 complementos que beneficiaron a 38.308 familias en todo el departamento.

Además de la entrega de los complementos, el programa realiza seguimiento al estado de salud nutricional de los beneficiarios. Paralelamente, el programa contribuye a la convivencia familiar y comunitaria a través de charlas, talleres y diplomados con temas relacionados con principios y valores para ayudar a una sana convivencia. También, se incentiva y apoya la conformación de unidades productivas mediante capacitación en oficios y empresarial.

De la mano de este trabajo se ha logrado estimular la participación comunitaria a través de la veeduría ciudadana por lo que

en cada parroquia de Andalucía se ha constituido un Comité de Seguimiento.

EL AGUILA	Acumulado Enero de 2004 - Diciembre de 2007
N° de complementos nutricionales entregados	12.566
N° de menores de 5 años atendidos	230
N° de madres gestantes y lactantes atendidos	40
Inversión en Complemento Nutricional -	\$ 105.018.000

Fuente: Despacho de la Gestora Social del Departamento.

ECOHUERTAS

Se implementaron 57 ecohuertas en igual número de sedes educativas del municipio, donde se entregaron kits agrícolas y pecuarios. La inversión en el programa para este municipio fue de \$ 14'964.316.

La producción de estas ecohuertas, en la que participa toda la comunidad educativa, tiene por finalidad propiciar una experiencia pedagógica, fomentar hábitos nutricionales saludables y proveer insumos para los Desayunos y Almuerzos Escolares e incluso le apunta a contribuir a la elaboración de almuerzos escolares.

SALUD

La inversión en el sector Salud está orientada a la recuperación de la Red de Prestación de Servicios de Salud, que incluye la contratación y el pago de la deuda con el Hospital San Rafael. La ampliación del régimen subsidiado de salud y la inversión en psicólogos escolares para brindar atención a la población pobre no asegurada (énfasis en madres y niños), así como la dotación y adecuación física del hospital y los centros y puestos de salud,

programas de salud pública para la tercera edad, a través de los ancianatos, y programa de psicólogos escolares, entre otros.

ACCIONES EN SALUD	Acumulado Ene 04 a Dic 07
% cobertura en Vacunación en menores de 5 años (Triple Viral- MMR) Sarampión, Paperas, Rubéola (Para verificar Esquemas Completos Vacunación)	67.3%
% cobertura en recién nacidos (BCG) Tuberculosis	60.9%
No. de IPS públicas y privadas verificadas en sus condiciones de habilitación	2
N° de Mujeres afiliados al Régimen Subsidiado de Salud	2.547
N° de Hombres afiliados al Régimen Subsidiado de Salud	2.554
No. de Menores de edad afiliados al régimen subsidiado de salud	920

Fuente: Secretaría de Salud Departamental

INVERSIÓN EN SALUD DESAGREGADA POR PROGRAMAS	Acumulado Ene 04 - Dic 07
Inversión en salud desagregada por programas y por municipio	\$2,464,456,918.40
Inversión Ejecutada en Dotación y adecuación física de hospitales, centros y puestos de salud	\$105,000,000
Inversión en sostenimiento y ampliación del régimen subsidiado de salud	\$166,151,057.40
Inversión en Tercera Edad (Contratación con Ancianatos)	\$31,205,605
Inversión en Psicólogos Escolares	\$70,146,410
Instituciones Educativas con inversión del Programa Psicólogos Escolares: El Águila, Justiniano Echevarria, Santa Martha	
Hospital San Rafael	
Contratación realizada con Hospitales (Incluido el PAB y la atención de la población pobre no asegurada)	\$ 1,996,778,846

Fuente: Secretaría de Salud Departamental

Entre enero de 2004 y diciembre de 2007, el departamento realizó una inversión total en salud en el municipio de El Águila por \$2.464 millones, la cual incluye, la

contratación con el Hospital San Rafael que asciende a \$1.996 millones.

PROGRAMA DE PSICÓLOGOS ESCOLARES	Acumulado Ene 04 a Dic 06
No. de psicólogos escolares por municipio (totalizar los psicólogos asignados a las instituciones educativas de cada municipio)	4
No. de estudiantes atendidos por los psicólogos escolares	2.049
No. de Docentes Capacitados en talleres de convivencia y de prevención de consumo de sustancias psicoactivas	86
% de instituciones educativas con cobertura de psicólogos escolares	100%

Fuente: Secretaría de Salud Departamental

De otro lado el Hospital Departamental Psiquiátrico extiende sus servicios al municipio a través de la atención de los pacientes, mediante la entrega de medicamentos psiquiátricos a población pobre no asegurada.

EDUCACION

El Águila es un Municipio **NO CERTIFICADO** que a diciembre de 2006 registra 2.605 estudiantes desde pre-escolar hasta grado once, tanto en el sector oficial como no oficial. La inversión en educación es financiada principalmente con recursos del sistema general de participaciones – SGP.

El costo del servicio educativo, incluida nomina y ampliación de cobertura, es considerada inversión según la sentencia C-151 de abril de 1995, la cual establece que los gastos financiados con recursos del SGP deben ser manejados como gastos de inversión, por dirigirse al financiamiento de los servicios a cargo de las entidades territoriales, los cuales corresponden con la finalidad social del Estado.

EDUCACIÓN	Acumulado Ene 04 a Dic 07
Inversión en Nomina Educativa a Diciembre del 2006 (incluye aportes patronales ssf y aportes parafiscales)	\$ 6,767,339,076
Servicios Públicos	\$30.700.935
Otros gastos de inversión para las I.E.	\$25.236.252
Transferencia a las Instituciones Agropecuarias	\$46.556.465
Inversión Calidad	\$61.935.158
Inversión Educa-TV	\$54.944.860
Recursos Ley 21-1982-Dotación	\$11.108.160
AMPLIACION DE COBERTURA	\$137.921.278
Inversión Dotación Escolar	\$ 83,485,978
Adecuación de Infraestructura Inversión	\$ 252,928,599
Mochila Escolar Inversión	\$ 7,865,000
Transporte Escolar Inversión	\$ 47,300,000

Fuente: Secretaría de Educación

El programa **Mochila Escolar** busca dotar a estudiantes de bajos recursos de los útiles escolares básicos

MOCHILA ESCOLAR	Acumulado Ene 04 - Dic 07
No. De Estudiantes de grado cero, básica primaria y grado sexto beneficiados	1,788

Fuente: Secretaría de Educación

Por su parte, el programa de **Transporte Escolar gratuito** se ofrece en áreas rurales del municipio de gran dispersión para que estudiantes de bajos recursos puedan asistir a establecimientos educativos oficiales distantes al lugar de residencia.

PROGRAMA DE TRANSPORTE RURAL	Acumulado Ene 04 - Dic 07
Nº de Estudiantes Beneficiados	654
Inversión en Transporte escolar	\$ 47,300,000

Fuente: Secretaría de Educación Departamental

La adecuación en infraestructura escolar se beneficiaron a 265 alumnos de 2 sedes

educativas (Marco Fidel Suárez de la I.E. Justiniano Echavarría y Simón Bolívar de la I.E. El Águila), con lo cual se proporcionó un ambiente escolar en adecuadas condiciones de salubridad, comodidad y con normas de sismo – resistencia acordes a la normatividad vigente.

ADECUACIÓN DE INFRAESTRUCTURA EDUCATIVA	Acumulado Ene 04 - Dic 07
Nº de Estudiantes beneficiados	265
Nº de Sedes educativas adecuadas	2

Fuente: Secretaría de Educación

Con la dotación de 3 instituciones educativas (El Águila, Justiniano Echavarría y Santa Martha), en El Águila se beneficiaron 2.492 estudiantes, incentivando el aprendizaje en los estudiantes matriculados y mejorando la oferta con mobiliario, implementos deportivos, tableros, pintura, laboratorios de física y química, material didáctico, bibliotecas, equipos de cómputo, herramientas agrícolas, instrumentos musicales, aulas especializadas y bibliotecas, entre otros.

DOTACIÓN DE INSTITUCIONES EDUCATIVAS	Acumulado Ene 04 - Dic 07
Nº de Estudiantes Beneficiados	2.492
Nº de Instituciones Educativas Beneficiadas	3
Nº Total de Docentes Cualificados en Cursos Largos y Cortos	7

Fuente: Secretaría de Educación

En El Águila se cualificaron 7 docentes a través de programas de capacitación, cursos de cualificación en temas como ganadería, piscicultura, especies menores, agroindustria, emprendimiento empresarial, ética, y actualización en áreas de lenguaje, matemáticas, ciencias naturales, sociales, inglés, educación artística, investigación educativa, competencias laborales, formación en medios audiovisuales, Escuela

Nueva, Aceleración de aprendizaje, Educa-TV, entre otros.

De otra parte, la implementación de metodologías educativas flexibles facilitó el acceso de niños y niñas a programas especiales (extra-edad, posprimaria, talentos especiales, etc) y la atención a población con condiciones especiales.

De igual forma, la Gobernación del Valle del Cauca implementó en el municipio de El Águila programas en las escuelas que permitieron fortalecer la convivencia escolar, constituyendo comités de resolución pacífica de conflictos, estableciendo pactos de convivencia y con estrategias formativas en Cátedra de Paz.

CONVIVENCIA ESCOLAR	Acumulado Ene 04 - Dic 07
Nº de Establecimientos Educativos con Comités de Resolución Pacífica de Conflictos	3
Nº de establecimientos educativos con Pactos de Convivencia	3
Nº de establecimientos educativos con Pactos de Convivencia a partir de la Constitución Política y los derechos Humanos	3
Nº de establecimientos educativos con Estrategias Formativas Cátedra de Paz	3

Fuente: Secretaría de Educación Departamental

En el municipio de El Águila se realizaron programas recreativos en las Instituciones Educativas, a través de convenios, como Conoce tu Capital, Vacaciones Recreativas, Escuela Saludable, Caravana Educativa y Tren Turístico.

PROGRAMAS RECREATIVOS EN LAS INSTITUCIONES EDUCATIVAS	Acumulado Ene 04 - Dic 07
Estudiantes Beneficiados con el Programa Conoce tu Capital	8
Estudiantes Beneficiados con el Programa Vacaciones Recreativas	181
Estudiantes Beneficiados con el Programa Caravana Educativa y Tren Turístico	531

Fuente: Secretaría de Educación

PROGRAMAS DE INNOVACIÓN PEDAGÓGICA Y ACCESO A LA EDUCACIÓN A TRAVÉS DE METODOLOGÍA FLEXIBLES	Acumulado Ene 04 - Dic 07
Nº de Beneficiados con el Programa ONDAS	296
Nº de Beneficiados con el Programa Escuela Nueva	719
Nº de Beneficiados del Programa Sistema de Aprendizaje Tutorial en zona rural dispersa	52
Nº de Beneficiados con el Programa Teleaulas- Educa TV	57
Nº de Beneficiados con el Programa de atención a estudiantes con talentos especiales	6
Nº de estudiantes en situación de desplazamientos vinculados al sistema educativo público	2

Fuente: Secretaría de Educación

CULTURA Y DIFUSION DEL PATRIMONIO NATURAL Y ARQUEOLOGICO

CULTURA

En el tema de cultura, el Departamento realiza acciones para la protección, recuperación y difusión del patrimonio cultural del Municipio.

En un esfuerzo conjunto con y para la Casa de la Cultura, la Gobernación contribuyó con recursos para la inversión en equipos, vestuario y dotación de instrumentos para la banda Municipal, como apoyo a los procesos de formación y a las expresiones artísticas y culturales.

INVERSIÓN EN CULTURA EN EL ÁGUILA	Acumulado Ene 04 - Dic 07
Inversión en Patrimonio Cultural (Archivo del Patrimonio Fotográfico y Fílmico, Inventario de Elementos Patrimoniales)	\$ 4'190.477
Inversión Casa de la Cultura en dotación de equipos, vestuario, instrumentos y procesos de formación.	\$13.000.000
Inversión en otras actividades culturales (Procesos de formación, Jornadas culturales, y artísticas).	\$18.947.856
Total inversión cultura	\$ 41'138.332

Fuente: Secretaría de Cultura y Turismo Departamental.

BELLAS ARTES

Bellas Artes, como Institución Pública de Educación especializada en formación en artes, realizó en las instituciones educativas del Municipio el componente artístico en contenidos curriculares a través de programas como Maestros en Artes, Directores de Bandas, Directores de Coros, Semilleros de artistas, Talleres de Murales y Pinturas y montajes de obras para Teatro y Títeres.

En El Águila, se beneficiaron 40 personas del programa Semillero de Artistas y Talleres Murales, se han realizado 5 funciones de títeres y 1 concierto de la Banda Departamental.

BELLAS ARTES	Acumulado Ene 04 - Dic 07
Programas educación no formal	
No Personas beneficiadas por Semilleros de Artistas Talleres Murales	40
Eventos culturales y artísticos	
No de funciones de Títeres	5
No Conciertos Banda Departamental	1
TOTAL INVERSION 2004 - 2007	27.295.680

Fuente: Bellas Artes

INCOLBALLET

Incolballet realizó una función gratuita en el municipio de El Águila, beneficiando a 2.000 personas, en su gran mayoría niños y niñas.

BIBLIOTECA DEPARTAMENTAL

A través del Fortalecimiento de la Red de Bibliotecas Públicas del Valle coordinada por la Biblioteca Departamental, la comunidad del municipio de El Águila accedió al conocimiento, a través de programas como *La Llave Maestra* y *la Llave del Saber*, carnetizando un total de 95 personas en esta localidad de los 10.922 en todo el departamento.

En programas de promoción de la lectura, como *Postre de cuentos y Lluvia de estrellas* participaron 440 usuarios del municipio, de los 170.000 beneficiados en todo el departamento. Las madres de los hogares comunitarios del ICBF participaron en eventos de promoción de lectura.

De igual forma, con el fortalecimiento de la biblioteca municipal, la Biblioteca Departamental ha venido acercándose cada vez más al Municipio, incluyendo los corregimientos de La María y Villanueva, dando la oportunidad a la comunidad, especialmente a la población infantil, de disfrutar del maravilloso mundo del conocimiento a través de la entrega de libros, las salas de lectura, fotocopiadora, y material audiovisual, como complemento para su formación académica y personal.

La inversión total ascendió a la suma de \$8.260.322

PROGRAMAS DE LA BIBLIOTECA DEPARTAMENTAL PARA EL FORTALECIMIENTO DE SERVICIOS DE LA BIBLIOTECA PÚBLICA MUNICIPAL	Usuarios Ene 04 - Dic 07
No. de Usuarios llave maestra - llave del saber en las bibliotecas de la Red Pública	95
No. Usuarios de programas de lectura descentralizados como lluvia de estrellas, bibliobús y postre de cuentos	440
No. de libros entregados	6.587
No. de salas de lectura y puestos de lectores entregadas	37
No. de equipos de cómputo entregado	1
No. De equipos de oficina telefax impresoras entregados	3
No. de software entregados	35
No. de mochilas entregadas	4

Fuente: Biblioteca Departamental.

*Incluye dotación Ministerio de Cultura

INCIVA

El *INCIVA* realizó una investigación sobre Biodiversidad relacionada con los sitios naturales de interés turístico para la Guía de Rutas Verdes del Valle del Cauca.

DEPORTE, RECREACION Y EDUCACION FISICA**INDERVALLE**

El Departamento realizó, a través de *INDERVALLE*, una inversión en Deporte, Educación Física y Recreación en el Municipio, que asciende a \$102.432.901, representada en adecuación de infraestructura deportiva, dotación, contratación de coordinadores, entre otros aspectos. De igual forma adecuó las instalaciones deportivas de la cancha múltiple del corregimiento La María. De otra parte, 3 deportistas del municipio del Águila recibieron apoyo para participar en los Juegos Departamentales coordinados por *INDERVALLE*.

INVERSIÓN EN DEPORTE Y EDUCACIÓN FÍSICA	Acumulado Ene 04 - Dic 07
Inversión Total Realizada por Indervallo	\$102.432.901
Inversión realizada en adecuación de infraestructura deportiva	\$50'000.000
Inversión realizada en dotación deportiva	\$ 2'469.800
Inversión realizada en juegos escolares e intercolegiados municipales y departamentales	\$7.187.838
Inversión en contratación de coordinadores deportivos para los centros municipales de educación física	\$8.800.000,00
Otras Inversiones	\$33.975.263,00

Fuente: Indervallo

RECREEVALLE

RECREEACION	Acumulado Ene 04 - Dic 07
Inversión realizada en Recreación	\$ 40.699.004
N° de parques recreacionales públicos funcionando	1
N° de visitantes a la red de parques públicos del departamento	25.976
N° de niños beneficiado con el carnaval de la alegría	500
N° de niños beneficiado con las vacaciones recreativas	1114
N° de niños beneficiado con el programa conoce tu capital	90

Fuente: Recreeavalle

Además del Deporte, la **Recreación** fue otro de los aspectos sociales atendidos por el Departamento, puesto que el parque recreacional de El Águila se ha mantenido en permanente funcionamiento, ofreciendo la oportunidad a más de 25.976 visitantes, incluidos los niños y las niñas de disfrutar de sus instalaciones. Se han beneficiado 500 niños y niñas del carnaval de la alegría. Con el programa de vacaciones recreativas se beneficiaron 1114 niñas y niños. Con el

programa conoce tu capital se beneficiaron 90 niños y niñas de este municipio La inversión que se ha hecho en recreación asciende a \$ 40'699.004.

VIVIENDA, SANEAMIENTO BASICO Y AMBIENTE SANO

VIVIENDA

La inversión realizada en vivienda en el municipio de El Águila, asciende a \$180'000.000 millones de pesos, con la cual se financió la construcción de 20 viviendas nuevas urbanas y el mejoramiento de 10 viviendas urbanas y 64 viviendas rurales. Con los programas de vivienda realizados se generaron 235 empleos directos e indirectos en el municipio.

INFORMACION DE VIVIENDA	Acumulado Ene 04 a Dic 07
Construcción Vivienda Urbana	
No. viviendas	20
Población beneficiada	
Inversión	\$20'000.000
Mejoramiento Vivienda Urbana	
No. viviendas	10
Población beneficiada	40
Inversión	\$36'000.000
Mejoramiento Vivienda Rural	
No. viviendas	64
Población beneficiada	208
Inversión	\$ 124'000.000

Fuente: Secretaría de Vivienda Departamental.

ACUAVALLE

Acuavalle invirtió en el municipio de El Águila un total de \$527'740.214 en acueductos y alcantarillados, generando 94 empleos directos e indirectos. Esta inversión se refleja en los niveles de cobertura que tanto en acueducto como en alcantarillado tiene el municipio.

ACUEDUCTOS Y ALCANTARILLADO - ACUAVALLE	Acumulado Ene 04 a Dic 07
Total Inversión Acueducto	\$201'644.254
Total Inversión Alcantarillado	\$326'095.960
Total Inversión	\$527'740.214
Empleos Directos e Indirectos	94
Población beneficiada	2.787
% Cobertura Acueducto	100%
% Cobertura Alcantarillado	100%

Fuente: Acuavalle

P.A.A.R.

El **Programa de Abastecimiento de Agua Rural – P.A.A.R.**, realizó una inversión total de \$1.633'687.930. Se terminaron 6 acueductos, de los cuales se beneficiaron 1.630 personas. Además, se cuenta con 6 juntas comunales y 6 comités de veeduría operando.

PROGRAMA DE ABASTECIMIENTO DE AGUA RURAL - PAAR	Acumulado Ene 04 a Dic 07
Inversión Gobernación	\$276'364.675
Inversión CVC	\$872'655.045
Inversión Municipios	\$329'465.774
Inversión ACUAVALLE, Comité Cafeteros	\$155'202.437
Inversión Total	\$1.633'687.930
Nº de Acueductos Terminados	6
Nº de Juntas Comunales de Acueducto Fortalecidas o creadas	6
Nº de Comités de Veeduría Comunitaria Operando	6
Población Beneficiada	1.630

Fuente: PAAR

Los acueductos realizados por el programa corresponden a las localidades de El Zorro, El Corazón, La Cedalia, La Libertad, La Judea, La línea

UES

La **Unidad Ejecutora de Saneamiento del Valle del Cauca – UES Valle**, ha ejecutado recursos en Agua potable, Saneamiento básico, Enfermedades de Transmisión Vectorial – ETV, alimentos, zoonosis y otros programas, por la suma de \$ 384.140.506

millones, durante el periodo comprendido entre Enero del 2004 y Diciembre del 2007.

INVERSIÓN SOCIAL	Acumulado Ene 04 a Dic 07
Agua Potable y Saneamiento Básico	91.481.231
ETV y Zoonosis	80.322.293
Sanidad Portuaria**	
Salud Ocupacional y Protección Ambiental	103.680.641
Alimentos y Medicamentos	48.388.968
Gastos operativos	60.267.373
Total Inversión Social	384.140.506

Durante el mismo período se ha realizado Análisis de la Calidad del Agua mediante la inspección del acueducto urbano y 30 acueductos rurales existentes en el municipio.

En el acueducto urbano se han realizando 101 muestreos fisicoquímicos y 102 microbiológicos de la calidad del agua.

En este mismo periodo, se han realizado 68 muestreos fisicoquímicos y 69 microbiológicos, y con el fin de mejorar la calidad del agua de los acueductos rurales, se ha instalado 20 sistemas de desinfección del agua y 32 tanques sépticos del Programa Sanear.

CALIDAD DE AGUA	Acumulado Ene 04 a Dic 07
No. Acueductos Inspeccionados	
Urbanos	1
Rurales	30
Calidad del Agua Urbana	
No. Muestras Fisicoquímicas	101
No. Muestras microbiológicas	102
Calidad del Agua Rural	
No. Muestras Fisicoquímicas	68
No. Muestras microbiológicas	69
Instalación de sistemas de desinfección de agua	
Sistemas desinfección instalados en Acueductos Rurales	20

Fuente: Unidad Ejecutora de Saneamiento- UES.

La UES realiza la vigilancia sobre la calidad de los alimentos que se suministran en el programa de desayunos escolares. Entre el año 2004 al 2007 se realizaron 45 muestras de las raciones a los niños y niñas del municipio.

CALIDAD DE LOS ALIMENTOS	Acumulado Ene 04 a Dic 07
N° de Muestras de Alimentos para Consumo Humano	77
N° de muestras tomadas para el programa de desayunos escolares	45

Fuente: Unidad Ejecutora de Saneamiento- UES.

Se han presentado 7 casos de enfermedades de transmisión vectorial y 0 casos de muerte por malaria

CONTROL DE ENFERMEDADES DE TRANSMISIÓN VECTORIAL	Acumulado Ene 04 a Dic 07
N° de Viviendas tratadas con Rociamiento Intradomiciliario	0
N° de casos de Malaria reportados	7
N° de muertos por Malaria	0
Tasa de Mortalidad por Malaria x 100.000 Habitantes	

Fuente: Unidad Ejecutora de Saneamiento- UES.

En el municipio de El águila, durante el periodo 2004 a 2007, se han vacunado, 6.062 caninos que corresponde al ____% del total de la población del municipio. Además, con las jornadas de desratización han sido beneficiadas 460 viviendas.

Igualmente, se realizó el censo canino, de acuerdo con la muestra estadística, se censaron 465 viviendas y 0 animales fueron beneficiados con el programa de esterilización canina.

CONTROL DE ZOONOSIS	Acumulado Ene 04 a Dic 07
N° de Caninos Vacunados contra la rabia 2004 a 2007	6.062
Población Canina estimada 2007	1.038
% de Cobertura en vacunación Canina 2007	51.3
N° de Viviendas de estratos 0, 1 y 2 beneficiadas con Jornadas de Desratización	460
Censo Canino – No. De viviendas censadas	465
Programa de esterilización canina – No. de animales beneficiados	0

Fuente: Unidad Ejecutora de Saneamiento- UES.

INFIVALLE

El Instituto Financiero para el Desarrollo del Valle, consolidado como el soporte financiero de los Municipios Vallecaucanos, otorgó crédito al Municipio de La Unión por \$6 millones de pesos.

En su programa de Bachilleres se beneficiaron 45 Estudiantes de este municipio, con una inversión que ascendió \$18 millones.

INFIVALLE	Acumulado Ene 04 a Dic 06
N° de beneficiados del programa Bachilleres	45
Inversión del programa Bachilleres	\$18,297,108

Fuente: Infivalle

III-DESARROLLO ECONOMICO Y EMPLEO

AGRICULTURA

La inversión total de la Gobernación en el sector agropecuario del Municipio fue de \$163'364.424.

PROGRAMA	Valor invertido
Seguridad alimentaria	\$128'306.061
Cadenas productivas	\$26.334.249
Construcción de Bioregión	\$8.724.114

Fuente: Secretaría de Agricultura y Pesca

Busca el estímulo y la consolidación del desarrollo socio empresarial, productivo, comercial y de innovación tecnológica con énfasis en la producción orgánica, la seguridad alimentaria y el encadenamiento productivo en renglones estratégicos.

Se incrementaron las cadenas lácteas a través de mejoramiento genético, cadena de Café, hortofrutícola especialmente la de mora, realizando una inversión de \$26'334.249, beneficiando a 151 familias.

HECTÁREAS INCREMENTADAS EN CADENAS PRODUCTIVAS	Acumulado Ene 04 a Dic 07
Hortofrutícola - mora	103
Cítricos	6
Café	150
Total (Ha)	258

Fuente: Secretaría de Agricultura y Pesca

Se entregaron 4.524 Kilogramos de semillas de maíz, 4.675 Kilogramos de semillas de frijol, 6.509 aves y 14.672 árboles frutales, entre los que se encuentran cítricos, plátanos y aguacate. A través del programa de Seguridad Alimentaria Resa I y II, se conformaron dos centros locales de investigación agropecuaria – CIAL - atendiendo 2.270 Familias campesinas con nivel SISBEN 1 y 2, con unidades de

seguridad alimentaria conformadas por Gallinas ponedoras, semillas de maíz, frijol, yuca, arroz y hortalizas, colinos y plátanos y árboles frutales.

INFRAESTRUCTURA

Con una inversión de \$ 375'690.888 en obras de infraestructura, se mejoraron en el municipio las condiciones de transitabilidad y conectividad con el Departamento. Los dineros se destinaron al mantenimiento, mejoramiento y rehabilitación de vías, la recuperación de maquinaria, la recuperación y mantenimiento de puentes y el Programa Peones Camineros, además se atendieron las emergencias presentadas por fenómenos naturales y antrópicos.

En El Aguila se realizo **Mantenimiento, mejoramiento y rehabilitación de vías secundarias:**

- Sector La María.
- Vías rurales.

INFRAESTRUCTURA	Acumulado Ene 04 a Dic 07
Mantenimiento, mejoramiento y rehabilitación de vías secundarias.	
Km. Vías mejoradas	4
No. Empleos Generados	12
Inversión	\$ 151'469.564
Recuperación Maquinaria Pesada	
No. Maquinas Recuperadas	10
Km. Vías mejoradas	46
No. Empleos Generados	21
Inversión	\$ 50'000.000
Peones Camineros	
No. peones camineros	35
Km. Vías mejoradas	169
Inversión	\$ 40'601.725
Emergencias Viales	
Km. Vías mejoradas	3
No. Empleos Generados	89
Inversión	\$ 133'619.599

Fuente: Secretaría de Infraestructura

En cuanto a **Maquinaria Pesada** se recuperó una volqueta que hace parte de la maquinaria del banco subregional.

De igual forma, se realizaron trabajos correspondientes a **Emergencias Viales** como la estabilización de la banca por falla ubicada en la vía Chorritos – Río Cañaverales – Parque Tatama, a 100 metros del parque ecológico, así como en la vereda Cañaverál entre El Aguila y Villanueva, sobre la rivera del río Cañaverales. De igual forma, se estabilizó la banca de la vía entre El Aguila y Villanueva y en la vía El Aguila – Cajones – Esparta.

TURISMO

En el municipio de El Águila la Gobernación del Valle del Cauca invirtió en turismo, a través de la Secretaría de Cultura y Turismo, \$11.217.334, destinados a la elaboración del inventario turístico y promocionar los potenciales atractivos turísticos.

Dicho inventario identificó las potencialidades turísticas de los atractivos naturales y culturales y las facilidades turísticas con que cuenta el municipio.

Entre los sitios de interés que hacen parte del municipio están: la Iglesia La Inmaculada Concepción, el Parque Ecológico de Cañaverál; Parque Nacional Natural Tatamá; Río Cañaverál; Mirador La Carbonera.

DESARROLLO SOCIAL

En procesos de Desarrollo Social se propiciaron espacios para el fortalecimiento de las organizaciones sociales y proyectos para grupos poblacionales especiales, con una inversión que ascendió a \$54.992.570.

MUJERES	Acumulado Ene 04 a Dic 07
Proyectos u organizaciones apoyados para mujeres	\$5 millones para Taller de confección y \$3 millones para desayunos dominicales niños campesinos a través de la parroquia. Apoyo al Taller Rural Asoaguilas Dotación de maquinaria y confección por valor de \$15'000.000

Fuente: Secretaría de Desarrollo Social

DISCAPACITADOS	Acumulado Ene 04 a Dic 07
No. de integrantes de la organización municipal de discapacitados vinculados al acuerdo social	ASODELA
Valor de los aportes	\$ 8.101.621
Proyectos u organizaciones apoyados para personas en situación de discapacidad	En el 2004 a través de RECREAVALLE se realizaron jornadas lúdico recreativas de sensibilización para niñas, niños y jóvenes en situación de discapacidad del Valle del Cauca por valor de \$654.738. En el 2005 y el 2006 a través del Comité de Asistencia Social Independiente de Yumbo se fortalecen a las organizaciones de personas en situación de discapacidad en los 42 municipios del departamento por valor de \$1'118.931. En el 2007 \$2'380.952 para promover el mejoramiento de la calidad de vida de la población en situación de discapacidad, a través de una campaña de sensibilización dirigida a empresarios del dpto. que fomente la inclusión laboral \$3.947.000 pesos para promover integración y participación de personas en situación de discapacidad en prestación de servicio bibliotecarios

Fuente: Secretaría de Desarrollo Social

JUVENTUD	Acumulado Ene 04 a Dic 07
Valor de los aportes efectuados a proyectos u organizaciones de jóvenes	\$6.380.952
Proyectos u organizaciones apoyados para jóvenes en cada municipio	Promoción, organización y fortalecimiento de la participación de los jóvenes en el CMJ y realización de actividades lúdicas. Proceso organización juvenil. En el 2007 por valor de \$2'380,952 apoyo al fortalecimiento juvenil en el Valle del Cauca a través de la difusión fomento y organización sobre todo del proceso de constituyente social juvenil y presupuesto participativo. \$1.000.000 para difundir lineamientos de política pública de juventud mediante jóvenes dinamizadores de la misma

Fuente: Secretaría de Desarrollo Social

SECTOR COMUNAL	Acumulado Ene 04 a Dic 07
Valor de los aportes efectuados a proyectos u organizaciones de las organizaciones de comunales	\$10.357.142
Proyectos u organizaciones apoyados para los comunales en cada municipio	Capacitación y dotación de espacio para las juntas de acción comunal. Computador e impresora, sillas y mesas, megáfono, video proyector, papelógrafo, y muebles de oficina. En el 2007 por valor de \$357.142 para promover el fortalecimiento de la organización comunal.

Fuente: Secretaría de Desarrollo Social

ADULTO MAYOR	Acumulado Ene 04 a Dic 07
Nombre de las organizaciones de adulto mayor vinculados al proceso departamental	H:B:A. San Vicente de Paúl, Los Jóvenes del Ayer, Vida y Amor, El Cofre de la Vida, Vivir Mejor
No. de integrantes de las organizaciones solidarias vinculadas al acuerdo	100
Valor de los aportes efectuados a proyectos u organizaciones	\$ 595.238
Proyectos u organizaciones apoyados para las organizaciones	En el 2007 \$595.238 aproximadamente para la participación en el programa Nuevo Comienzo.

Fuente: Secretaría de Desarrollo Social

SECTOR SOCIAL SOLIDARIO	Acumulado Ene 04 a Dic 07
Aportes efectuados a proyectos u organizaciones	\$357.142
Proyectos u organizaciones apoyados	En el 2007 por valor de \$357.142 para facilitar la organización del congreso departamental del sistema social solidario

ARTESANOS-MIPYMES	Acumulado Ene 04 a Dic 07
Organizaciones Municipales de artesanos vinculadas al acuerdo	
No. de integrantes de las organizaciones municipales de artesanos vinculados al acuerdo	
Valor de los aportes efectuados a proyectos u organizaciones de artesanos	\$ 6.200.475
los proyectos u organizaciones apoyados para artesanos en cada municipio	En el 2007 por valor de \$2'390,952 apoyo a artesanos en diseño y procesos metodológicos para el desarrollo de nuevos productos. \$ 3'333.333 para aportar al fortalecimiento del sector artesanal en el Valle del Cauca, a través de actividades de comercialización. \$476.190 para el fortalecimiento del Consejo Regional Mipymes en su función coordinadora de la política de apoyo al sector.

EQUIDAD DE GÉNERO

La inversión en el municipio durante el período 01 de enero de 2004 y 31 de diciembre de 2007 fue de \$ 6.702.541

PRECISIONES DE LA INFORMACION:

1. La Contratación no se ha realizado con los municipios, no se transfieren los recursos a las administraciones municipales.
2. El total del presupuesto se contrató con varias entidades entre ellas: UNIVALLE, ICESI, CORPOMUJER, FUNDACION MUJER ARTE Y VIDA - MAVI, CENTRO DE APOYOS INTEGRALES PARA LAS MUJERES -

CAMI - IMPRENTA DEPARTAMENTAL, TELEPACIFICO, CORPOVALLE.

3. El presupuesto se ha proyectado para que se beneficien las mujeres de todos los municipios. Si de algún municipio las mujeres no participan ni se articulan a los procesos colectivos que se vienen adelantando, significa que se incrementan los cupos para mujeres de otros municipios.

4. En la mayoría de los municipios las acciones se coordinan con las Secretarías de Bienestar Social, oficinas de la mujer o quien haga las veces atendiendo el tema específico de las mujeres, en algunos municipios no se logra esta coordinación entonces se coordina directamente con las organizaciones de mujeres.

ACCIONES EJECUTADAS

A. MATERIALES DE APOYO PARA LAS ORGANIZACIONES DE MUJERES. VALOR TOTAL \$93.600.000

Se entregaron en las asambleas municipales de mujeres almanaques con derechos de las mujeres, agenda NOTAS DE MUJER, lapiceros, revista TRAVESIAS DE LAS MUJERES, CD con video de la Confluencia y conceptos de género, cartilla SOY MUJER Y EMPRESARIA.

Están pendientes de entrega la segunda revista TRAVESIAS DE LAS MUJERES y la publicación de la política pública de equidad de género

B. TALLERES, EVENTOS Y ENCUENTROS PARA EL FORTALECIMIENTO ORGANIZATIVO DE LAS MUJERES Y SU INCIDENCIA POLITICA A NIVEL MUNICIPAL Y DEPARTAMENTAL \$192,550,000

Se han realizado talleres municipales para la construcción de agendas comunes de las mujeres, Asambleas departamentales de la Confluencia de Organizaciones de Mujeres, Foros Departamentales sobre Mujer y Poder, Mujer e Incidencia Política, 5 encuentros subregionales preparatorios al Encuentro Departamental, II Encuentro Departamental de Organizaciones de Mujeres donde participaron 500 mujeres de 38 municipios. Se ha apoyado la preparación y realización de foros municipales con los candidatos y candidatas a las alcaldías donde se han socializado las propuestas colectivas de las mujeres y firmado compromisos públicos. Se han publicado las agendas municipales de las mujeres. Se realizó el foro departamental de las mujeres con los candidatos y candidatas a la gobernación. Programa de televisión "DE QUE HABLAMOS LAS MUJERES"

C. ESCUELA DE FORMACION EN GENERO, FORMACION EMPRESARIAL Y MONTAJE DEL OBSERVATORIO DE ASUNTO DE GENERO \$208,000,000

500 mujeres participaron en la escuela de formación en género con la Universidad del Valle, 400 mujeres concluyeron la formación empresarial con perspectiva de género con la Universidad ICESI y se adelanta el montaje del observatorio de asuntos de género sobre el tema de la vinculación laboral de las mujeres en el departamento

NOTA: Los presupuestos entregados como inversión en cada municipio están representados en esta descripción de las actividades adelantadas, en casi todas las actividades hay participación

de organizaciones de mujeres de la mayoría de los municipios, por lo tanto en unos municipios la inversión es mas alta teniendo en cuenta los avances de los procesos de las confluencias municipales que logran mayores niveles de apropiación y presencia de las mujeres en todas las actividades.

IV-CULTURA DEMOCRATICA Y PAZ

GOBIERNO

La inversión total realizada a través de la Secretaría de Gobierno en El Aguila fue de \$ **167.631.926**.

En materia de **Seguridad**, en el municipio se realizó una inversión por \$**92'431.034**, que incluye la dotación a los organismos de seguridad, defensa, socorro y justicia, equipos de comunicación, transporte, computo y

mobiliario, de los cuales \$ 2,7 millones se destinaron a dotación y promoción del proceso de Formación de Facilitadores de Convivencia, mediante talleres de capacitación.

De igual forma, en el municipio se invirtieron \$ **75.200.892** en **Prevención y Atención de Desastres**.

PREVENCIÓN Y ATENCIÓN DE DESASTRES (2004 – 2007)					
TOTAL N° familias damnificadas por emergencias o desastres Beneficiadas	TOTAL Tipo y Cantidad de Ayuda en Especie Entregadas a Familias Damnificadas por emergencias o desastres	TOTAL VALOR AYUDA EN ESPECIE entregadas Familias damnificadas por emergencias o desastres	TOTAL Cantidad de dinero por ayudas en efectivo a Familias damnificadas por emergencias o desastres	TOTAL Fortalecimiento Organismos de Socorro (CLOPAD y CREPAD) Incluye Corredores de Seguridad	TOTAL Inversión total Realizada en Prevención de Desastres (EN PESOS)
355	581	31.752.470,64	17.500.000,00	25.948.422	75.200.892

OBSERVACIONES: Correspondió la Ayuda Humanitaria en algunos casos con Mercados, Colchonetas ó Cobijas y El fortalecimiento a los Organismos de Socorro, y CLOPADs con recursos para la compra de equipos, vehículos, ó materiales para realizar las actividades en prevención y atención de desastres ó para la mitigación de riesgos (apoyo con retro excavadota).

Fuente: Secretaría de Gobierno Departamental