

**RENDICION PÚBLICA DE CUENTAS DE LA  
GOBERNACION DEL VALLE DEL CAUCA  
PARA EL MUNICIPIO DE DAGUA**

***“Un derecho de la ciudadanía y un deber de  
los servidores públicos elegidos por voto  
popular”***

**Diciembre de 2007**

La Gobernación del Valle del Cauca presenta los resultados de la gestión realizada en cada uno de los municipios vallecaucanos entre el primero de Enero de 2004 y el 31 de Diciembre de 2007, donde la prioridad ha sido la inversión social, fundamentada en el principio según el cual, la democracia tiene sentido si primero son las personas, empezando por los niños y las niñas.

A continuación se registra una síntesis de los resultados obtenidos por la Gobernación del Valle del Cauca en lo referente a la situación financiera del Departamento entre enero de 2004 y diciembre de 2007 y posteriormente se presenta la rendición de cuentas para el municipio.

**EJE DE GOBERNABILIDAD Y DESARROLLO INSTITUCIONAL  
GOBERNACION DEL VALLE DEL CAUCA**

**Mejorar la gobernabilidad a partir de la defensa y administración responsable y transparente del patrimonio público, a través del diálogo social, la concertación y la participación ciudadana es el propósito central de este eje.**

Para su implementación se han puesto en marcha las políticas de: Fortalecimiento de las Finanzas Públicas, Diálogo Social y Defensa del Patrimonio Público. Entre ellas existe una estrecha interrelación pues la mejor forma de garantizar gobernabilidad no solo es contar con una administración fiscal y financieramente viable para poder llevar a cabo los programas de inversión, especialmente la social, sino que también se requiere avanzar en una cultura de la defensa de lo público y abrir los espacios de participación en la concertación y ejecución de las políticas públicas de manera que permitan generar procesos de inclusión social y fortalecimiento de la legitimidad institucional.

**POLITICA DE FORTALECIMIENTO DE  
LAS FINANZAS PÚBLICAS**

Esta política consiste en lograr la viabilidad financiera y fiscal de la administración central y descentralizada aplicando las siguientes estrategias:

**a) Mejoramos los ingresos**

Por primera vez en la historia de la Gobernación del Departamento del Valle del Cauca en el año 2006 los ingresos totales superaron el billón de pesos. A diciembre del año 2007 se recaudaron \$1.2 billones de pesos.



\* Incluyendo la condonación del préstamo de educación por \$96 mil millones, los ingresos del 2004 ascenderían a \$970.000 mil millones.  
\*\* Ingresos recaudados a Dic. 10/07 más proyección a Dic. 31/07.  
Fuente: Secretaria de Hacienda Departamental

**b) Disminuimos los gastos de funcionamiento en el marco del ajuste fiscal**

Al 31 de diciembre del año 2007 el indicador de cumplimiento de la Ley 617 fue del 45.1%. La aplicación de esta Ley se ha hecho sin afectar el bienestar social de los trabajadores, a quienes les hemos incrementado los salarios en varios puntos por encima de la inflación causada y se han pagado puntualmente las mesadas de más de 6.800 pensionados.

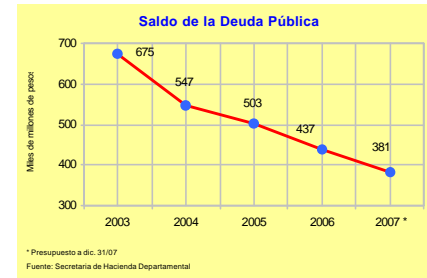
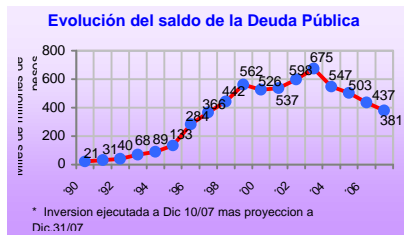

En el año 2004 el Ministerio de Hacienda y Crédito Público le condonó al Departamento Deuda Pública por \$96.822 millones como reconocimiento del manejo responsable de los recursos de educación. En conjunto, estas acciones dieron cumplimiento a la meta de disminuir el endeudamiento del Departamento y de hacerlo viable y sostenible financieramente.

**c) Rebajamos y Renegociamos la Deuda Pública del Departamento**

Al 31 de diciembre de 2007, la deuda pública del Departamento quedó en \$381 mil millones de pesos. De ésta manera la rebajamos durante el periodo de nuestro gobierno en \$294 mil millones de pesos.



**d) Incrementamos la inversión, priorizando la social**

El total de lo invertido en estos cuatro años de gobierno, incluyendo los programas sociales, fue de 2.4 billones de pesos, cifra sin precedentes en la historia del Departamento del Valle del Cauca.



**e) Cumplimos con la Ley 358 de 1997 que fija los límites establecidos para el endeudamiento de las entidades públicas**

Con los acuerdos de reestructuración de la deuda, y su consiguiente reducción, se logró que el Departamento en el 2007 cumpliera con los límites establecidos por la Ley 358 para el endeudamiento de las entidades públicas, motivo por el cual hemos sido ubicados por la Dirección General de Apoyo Fiscal del Ministerio de Hacienda en situación de semáforo verde, lo cual significa que la Gobernación ha llevado el endeudamiento a niveles financieramente sostenibles.

**f) Fortalecimos las Cuentas o Fondos Especiales de Pensiones**

La Gobernación del Valle del Cauca fortaleció las provisiones de recursos que a mediano plazo permitirán asegurar la sostenibilidad del pago de las pensiones.

Fondo de Pensiones	Valor Depositado	Entidad donde esta Consignado
Fondo de Pensiones Territoriales – FONPET	\$379 mil millones de pesos	Cuenta especial del Ministerio de Hacienda y Crédito Público.
Fondo de Pensiones del Valle del Cauca – FODEVAC (Sector Salud)	\$73 mil millones de pesos	Fiducia del Banco Cafetero
Fondo de Pensiones del Departamento -	\$14 mil millones	Fiduciaria Popular
Fondo de Pensiones de Telepacífico	\$1.117 millones	Fiducafe
Fondo de Pensiones de la Biblioteca Departamental	\$573 millones	Fidupopular
Fondo de Pensiones Beneficencia del Valle	\$370 millones	Fiducafe
Fondo de Pensiones de la Industria de Licores del Valle	\$17 mil millones de pesos	Infivalle
TOTAL	\$485.060 mil millones de pesos	

En el caso del Fonpet, nos colocamos al día con los aportes de los años 2.000 al 2.002 que no habían sido pagados.

**g) Aprobamos un presupuesto total de \$1.4 billones de pesos, para la vigencia del 2008, de los cuales el 59% será para inversión, principalmente la social**

El Presupuesto de la Administración Central del Departamento para la vigencia fiscal 2008, presenta un incremento del 15.6% al pasar de \$1.25 billones en el 2007 a \$1.46 billones en el 2008, de los cuales \$871 mil millones de pesos están destinados para inversión, principalmente en lo social.

## MUNICIPIO DE DAGUA

## I. DATOS GENERALES

## GENERALIDADES

Fecha de Fundación: 1907  
 Fundador: Adán Cordobés Córdoba y Espíritu Santo de Potes  
 Altitud: 828 metros sobre el nivel del mar  
 Extensión: 866 Km<sup>2</sup>  
 Temperatura promedio: 24 °C  
 Nombre del actual Alcalde: Rafael Perez Manquillo  
 Categoría del municipio: Sexta (6ª)  
 Número de Concejales: Trece (13)  
 Presidente del Concejo Municipal: Olga Quiceno

## DEMOGRAFIA

Censo 2005	Hombre	Mujer	Total	Par %
Total Valle	1'944.995	2'107.540	4'052.535	
Total Dagua	17.642	16.668	<b>34.310</b>	<b>100%</b>
Urbana	3.878	4.142	8.020	<b>23%</b>
Rural	13.764	12.526	26.290	<b>77%</b>
Edades	Hombre	Mujer	Total	Par %
0 - 4	1.532	1.560	<b>3.092</b>	<b>9%</b>
5 - 9	1811	1718	<b>3.529</b>	<b>10%</b>
10 - 14	2020	1823	<b>3.843</b>	<b>11%</b>
15 - 19	1613	1411	<b>3.024</b>	<b>9%</b>
20 - 24	1.315	1.292	<b>2.607</b>	<b>8%</b>
25 - 59	7.270	6.967	<b>14.237</b>	<b>41%</b>
60 - 75+	2081	1897	<b>3.978</b>	<b>12%</b>

Total Viviendas	Total Hogares	Total Unidades Económ.	Total Unid. Agropec	Total LEAS
13,949	9,701	1.561	5.116	20

LEAS: Lugares Especiales de Alojamiento (Cárceles, Ancianatos, Orfanatos, etc.).

## POBLACION ENCUESTADA POR EL SISBEN

SISBEN	POBLACIÓN TOTAL ENCUESTADA POR EL SISBEN CON CORTE A AGOSTO DE 2006			
	Hombres	Mujeres	Total	Part %
Nivel I	9.416	9.052	3.057	24%
Nivel II	6.806	6.739	8.550	28%
Nivel III	1.080	1.061	3.045	36%
Nivel IV, V y VI	86	81	95	37%
<b>Total</b>	<b>17.388</b>	<b>16.933</b>	<b>34.321</b>	<b>100%</b>
Urbana	3.426	4.287	7.067	49%
Rural	13.417	12.646	34.321	51%

Fuente: DNP – Secretaría de Planeación Departamental

El 52% de la población de Dagua se puede considerar pobre (niveles 1 y 2 del SISBEN). La población total encuestada por el SISBEN, 34.321 personas, supera la población total arrojada por el censo, 34.310, en 11 habitantes. No obstante, no se pueden descartar duplicidades de encuestas o población flotante.

## COBERTURAS – SERVICIOS PUBLICOS – FUENTE CENSO 2005

COBERTURAS – CENSO 2005	Total	Urbana	Rural
% Viviendas con Acueducto	56%	97%	79%
% de Vivienda con Alcantarillado	35%	92%	40%
% de Vivienda con Electricidad	63%	97%	92%
% de Vivienda con Telefonía Fija	15%	48%	15%
% de Vivienda con Gas	0%	0%	0%

**NIVEL EDUCATIVO ALCANZADO  
POR LA POBLACION –CENSO 2005**

	Total	Urbana	Rural
Total	100%	100%	100%
Ninguno	11%	8%	12%
Preescolar	4%	5%	4%
Primaria completa	17%	17%	17%
Primaria incompleta	34%	25%	36%
Secundaria completa	4%	5%	3%
Secundaria incompleta	14%	17%	13%
Media académica completa	7%	11%	5%
Media académica incompleta	2%	2%	2%
Media técnica completa	2%	4%	2%
Media técnica incompleta	0%	0%	0%
Normalista completa	0%	0%	0%
Normalista incompleta	0%	0%	0%
Técnico profesional	1%	2%	1%
Tecnológica	0%	1%	0%
Profesional	1%	2%	1%
Especialización	0%	0%	0%
Maestría	0%	0%	0%
Doctorado	0%	0%	0%
Sin información	1%	0%	2%

Según el censo del 2005 los años cursados de estudio completos e incompletos por la población total de Dagua es la siguiente: 45% primaria, 18% secundaria, 18% media, 1% técnico y 1 profesional.

**ASISTENCIA EDUCATIVA Y  
COBERTURA EN SALUD**

TASA DE ASISTENCIA ESCOLAR POR RANGOS DE EDAD	
Municipio	Dagua
Preescolar 3-5	47.5%
Primaria 6-10	93.8%
Secundaria 11-17	78.8%
Postsecundaria 18-26	12.1%
Postsecundaria 27 y más	2.1%

Fuentes: Censo de población 2005.

COBERTURA EN SALUD				
	2003	2004	2005	2006
Afiliados Régimen Subsidiado <sup>(1)</sup>	10.513	12.653	13.648	15.028
Afiliados Régimen Contributivo <sup>(2)</sup>	5.667	4.613	4.890	6.244
Total Afiliados	16.180	17.266	18.538	21.272
Proyecciones de población <sup>(3)</sup>	39.095	39.352	39.597	
% Población Cubierta	41%	44%	47%	41%

Fuentes: (1) Secretaría de Salud Departamental. (2) Supersalud. (3) Secretaría de Planeación Departamental – Se utilizan las proyecciones de población con base en el censo de 1993 para hacer comparables las coberturas por años.

En salud se observa un mayor incremento en cobertura a partir del 2003, lo cual refleja el énfasis que se está haciendo en la inversión social.

**OTROS INDICADORES ARROJADOS POR EL CENSO DEL 2005**



**BOLETÍN**  
Censo General 2005  
Perfil Dagua – Valle del Cauca



**1 de 4**



**Reseña Municipal**

**Alcalde:** Rafael Perez Marquillo

**Fecha de censo:** 26/01/06-06/03/06

**Director Departamento:** Dr. Ernesto Rojas Morales

**Subdirector:** Dr. Pedro José Fernández Apala

**Directora de Censos y Demografía:** Dra. Carvela Sierra Ríos

**Coordinador General:** Dr. Luis Hernández Páez Carrero

**Equipo de Coordinación en Dagua:** Sarahi Perera, Francisco Alvarado H, Wilinton Barrios Macías, Carlos Sánchez Rivas, Luis Guillermo Ramírez, Luz Maritza Medina, Claudia Helen González, Anabelo Rodríguez C.

**ISOCERT**  
En el mes de julio de 2005, el Instituto Colombiano de Servicios Técnicos - ICSORTEC, le otorgó al DANE la certificación de gestión de la calidad a su Sistema, evaluado y aprobado bajo normas de la norma internacional ISO 9001:2000.

Para saber más consulte nuestra página web [www.dane.gov.co](http://www.dane.gov.co)

**1. Módulo de Viviendas**

**Tipo de vivienda**

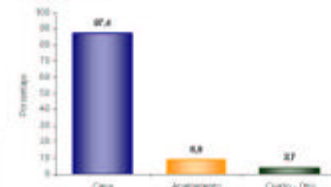

El 87,4% de las viviendas de Dagua son casas.

**Servicios con que cuenta la vivienda**

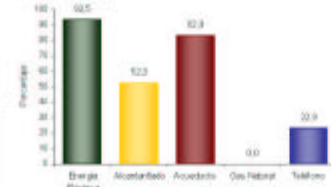

En Dagua:

- El 93,5% de las viviendas tiene conexión a Energía Eléctrica.
- No tiene conexión a Gas Natural.

**Hogares con actividad económica.**



El 7,9% de los hogares de Dagua tienen actividad económica en sus viviendas.

**Hogares según número de personas**

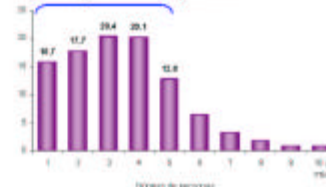

Aproximadamente el 73,9% de los hogares de Dagua tiene 4 o menos personas.

**2. Módulo de Hogares**

**Número de personas por hogar**

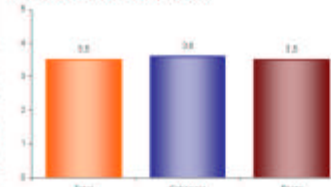

El número de personas por hogar en Dagua es de 3,5.

**Personas viviendo en el exterior**

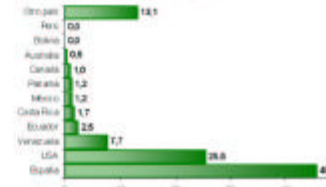

Se evidencia:

- Del total de hogares de Dagua el 2,7% tiene experiencia migratoria internacional.
- Del total de personas de estos hogares residentes de forma permanente en el exterior el 45,5% está en España, el 25,5% en USA y el 7,7% en Venezuela.

Elaboró y revisó: [Nombre] / Validó y aprobó: [Nombre]

Información correspondiente a la población censada en hogares particulares





# BOLETÍN

## Censo General 2005

### Perfil Dagua – Valle del Cauca



**2 de 4**



**Reseña Municipal**

**Alcalde:** Rafael Perez Ronquillo

**Fecha de censo:** 26/01/06-06/03/06

- Director Departamento:**  
Dr. Ernesto Rojas Morales
- Subdirector:**  
Dr. Pedro José Fernández Ayala
- Directora de Censos y Demografía:**  
Dra. Carmelo Sierra Biles
- Coordinador General:**  
Dr. Luis Hernando Páez Carrero
- Equipo de Coordinación:**  
Edgar Sardi Perera  
Francisca Abadía M.  
Wilmar Barrios Macías  
Carlos Sánchez Bares  
Luis Quiñones Sánchez  
Luz Maritza Medina  
Claudia Helen González  
Anaider Rodríguez C.

**ICONTIC**  
En el mes de julio de 2005, el Instituto Colombiano de Estadística Censal (ICONTIC) le entregó al DANE la certificación de gestión de la calidad a su Sistema, modelo y aprobado con base en la Norma Internacional ISO 9001:2000.

Para más información visite nuestra página web [www.dane.gov.co](http://www.dane.gov.co)

### 3. Módulo de Personas

**Población por sexo**

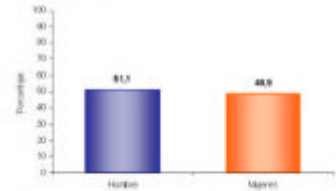

Del total de la población de Dagua el 51,1% son hombres y el 48,9% mujeres.

**Estructura de la población por sexo y grupos de edad**

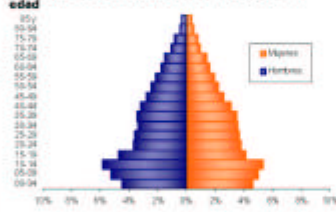

Se evidencia:  
• Efecto de la migración por sexo y edad y sobre mortalidad masculina.

**Pertenencia étnica**

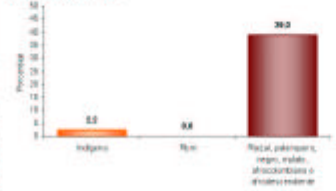

El 39,0% de la población residente en Dagua se automeconoce como Racez, palenquero, negro, mulato, afrocolombiano o afrodescendiente.

**Tasa de alfabetismo de la población, cabecera resto**

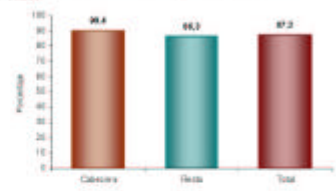

El 87,3% de la población de 5 años y más de Dagua sabe leer y escribir.

**Asistencia escolar**

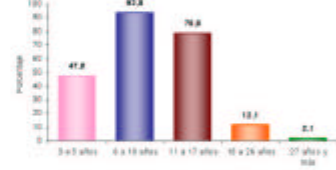

El 47,5% de la población de 3 a 5 años asiste a un establecimiento educativo formal; el 82,8% de la población de 6 a 10 años y el 78,8% de la población de 11 a 17 años.

**Nivel educativo**



El 51,6% de la población residente en Dagua, ha alcanzado el nivel básica primaria y el 26,7% secundaria; el 1,1% ha alcanzado el nivel profesional y el 0,4% ha realizado estudios de especialización, maestría o doctorado. La población residente sin ningún nivel educativo es el 11,6%.

Información correspondiente a la población censada en hogares particulares

Estado y nivel: 2005  
Módulo y página: 107



# BOLETÍN

## Censo General 2005

### Perfil Dagua – Valle del Cauca



3 de 4



**Reseña Municipal**

**Alcalde:** Rafael Perez Manquillo

**Fecha de censo:**  
26/01/06-06/03/06

**Director Departamento:**  
Dr. Ernesto Rojas Morales

**Subdirector:**  
Dr. Pedro José Fernández Ayala

**Directora de Censos y Demografía:**  
Dra. Carmelo Sierra Biles

**Coordinador General:**  
Dr. Luis Fernando Páez Carrero

**Equipo de Coordinación:**  
Edgar Sardi Rivera  
Francisca Abadía M.  
Wilmar Barrios Macías  
Carlos Sánchez Bares  
Luis Quiñones Ramírez  
Luz Mariza Medina  
Claudia Helen González  
Anaíelo Rodríguez C.

**BOCOTEC**  
En el mes de julio de 2005, el Instituto Colombiano de Estadística Censal (BOCOTEC) se reunió en DANE la certificación de gestión de la calidad a su Sistema, mediante y aprobada con base en la Norma Internacional ISO 9001:2000

Para más información visite nuestro página web [www.dane.gov.co](http://www.dane.gov.co)

**Estado conyugal**

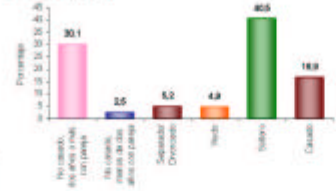

El 32,6% de las personas de 10 años y más de Dagua viven en unión libre.

**Prevalencia de limitaciones permanentes por sexo**

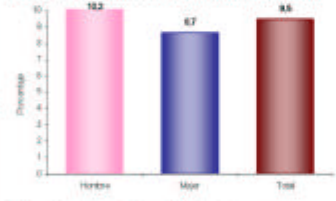

El 9,5% de la población de Dagua presenta alguna limitación permanente. El 10,2% en los hombres y el 8,7% en las mujeres.

**Prevalencia de limitaciones permanentes por grupos de edad y sexo**

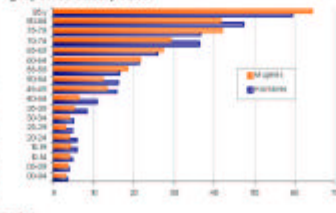

Las limitaciones permanentes aumentan con la edad. El 60% de la población en esta condición se presenta a partir de los 40 años.

**Distribución de la población según lugar de nacimiento**

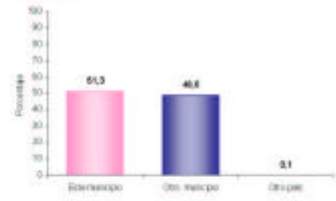

El 48,6% de la población de Dagua nació en otro municipio.

**Residencia de 5 años antes (población de 5 años o más)**

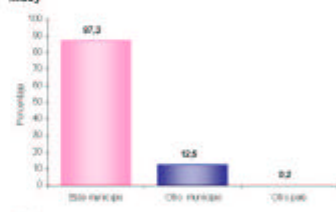

El 12,5% de la población mayor de 4 años residente actualmente en Dagua procede de otro municipio y el 0,2% de otro país.

**Causa cambio de residencia**

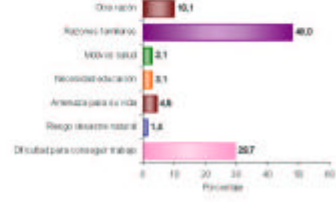

El 48,0% de la población de Dagua que cambió de residencia en los últimos cinco años lo hizo por razones familiares. El 29,7% por dificultad para conseguir trabajo; el 10,1% por otra razón y el 4,5% por amenaza para su vida.

Estado y nivel:

Módulo y página:

Información correspondiente a la población censada en hogares particulares



# BOLETÍN

## Censo General 2005

### Perfil Dagua – Valle del Cauca



4 de 4



**Reseña Municipal**

**Alcalde:** Rafael Perez Manjuello

**Fecha de censo:** 26/01/06-06/03/06

**Director Departamento:** Dr. Ernesto Rojas Morales

**Subdirector:** Dr. Pedro José Fernández Ayala

**Director de Censos y Demografía:** Dra. Camela Sierra Ríos

**Coordinador General:** Dr. Luis Hernando Páez Carrero

**Equipo de Coordinación en Dagua:** Edgar Sardi Peraza, Francisco Alzateida M., Wilmar Rodríguez Macías, Carlos Sánchez Rivas, Luis Guillermo Ramírez, Luz Maritza Medina, Claudia Helén González, Anabel Rodríguez C.

**ICORTEC**  
En el mes de julio de 2005, el Instituto Colombiano de Estudios Técnicos -ICORTEC- le entregó al Censo la certificación de gestión de la calidad a su Sistema, evaluado y aprobado con base en la Norma Internacional ISO 9001:2000.

Para saber más acerca de este estudio póngase en contacto con el número [01024866888](tel:01024866888)

Diseño y revisión: [ce@ceneo.gov.co](mailto:ce@ceneo.gov.co)  
 Validó y aprobó: [ce@ceneo.gov.co](mailto:ce@ceneo.gov.co)

#### 4. Módulo de Económicas

##### Establecimientos según actividad

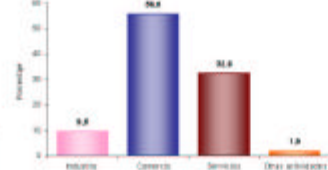

El 9,5% de los establecimientos se dedican a la industria; el 50,0% a comercio; el 32,6% a servicios y el 1,9% a otra actividad.

##### Establecimientos según escala de personas ocupadas el mes anterior al censo

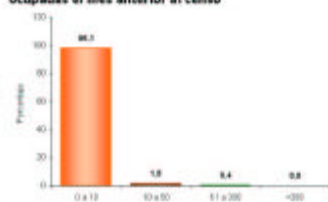

El 98,1% de los establecimientos ocupó entre 1 y 10 empleos el mes anterior al censo.

##### Establecimientos según escala de personal por actividad económica

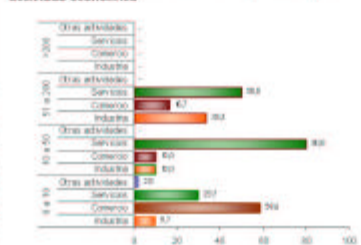

En los establecimientos con mayor número (0 a 10 empleos) el Comercio (50,6%) es la actividad más frecuente y en el grupo de 10 a 50 personas la actividad principal es Servicios (80,0%).

#### 5. Módulo de Agropecuarias

##### Unidades Censales con actividad agropecuaria asociada



El 66,0% de las viviendas rurales ocupadas, con personas presentes el día del censo, tenían actividad agropecuaria.

##### Unidades censales con actividades agrícola, pecuaria y piscícola asociadas



Porcentaje de viviendas rurales ocupadas, con personas presentes el día del censo, y que tenían actividad agropecuaria: Agrícola 65,9%, pecuaria 82,2%, piscícola 2,7%. La mayoría de las viviendas tiene simultáneamente 2 o 3 tipos de actividades.

##### Tipos de cultivos en las unidades censales

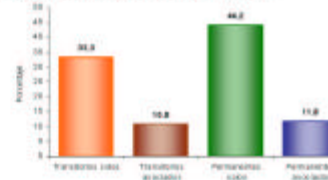

Del total de cultivos asociados a la vivienda rural el 33,3% corresponde a transitorios solos, el 10,8% a transitorios asociados, el 44,2% a permanentes solos y el 11,8% a permanentes asociados.

Información correspondiente a la población censada en hogares particulares

## INVERSION

La inversión total del Departamento entre enero de 2004 y Diciembre de 2007 fue de **2 billones 383.273 millones de pesos**, desvirtuando los pronósticos que no veían posible reactivar la inversión antes del 2008.

En Dagua la gestión del Departamento entre enero de 2004 y diciembre de 2007 permitió una inversión de \$ 35.199 millones de pesos.

INVERSION EN DAGUA	Acumulado Ene 04 - Dic 07	Part %
Infraestructura	\$ 271.261.861	0,77%
Agricultura	\$ 126.854.362	0,36%
Cultura y Turismo	\$ 52.106.665	0,15%
Desarrollo Social	\$ 111.101.360	0,32%
Educación	\$ 25.602.038.093	72,73%
Equidad de Género	\$ 8.628.277	0,02%
Gobierno	\$ 289.999.289	0,82%
Salud	\$ 4.824.927.976	13,71%
Vivienda	\$ 330.784.380	0,94%
Fortalecimiento Nutricional (1)	\$ 815.060.231	2,32%
Infivalle	\$ 63.114.120	0,18%
Biblioteca	\$ 11.020.000	0,03%
Bellas Artes	\$ 12.309.800	0,03%
Indervalle	\$ 154.513.449	0,44%
UES	\$ 470.919.274	1,34%
Corpocuenca	\$ 20.050.000	0,06%
Recreavalle	\$ 129.410.628	0,37%
Imder Municipal	\$ 111.906.819	0,32%
P.A.A.R.	\$ 156.788.086	0,45%
Acuavalle	\$ 1.636.735.492	4,65%
<b>Total</b>	<b>\$ 35.199.530.160</b>	<b>100,00%</b>

La inversión en Dagua estuvo dirigida principalmente a lo social con énfasis en educación (72,73), salud (13,71%), saneamiento básico (6,43%), y en fortalecimiento nutricional (2,32%), principalmente.

En la inversión total en educación se incluyen los servicios educativos que entre enero de 2004 y diciembre de 2007 ascendieron a \$ 17.891 millones, representados principalmente por nómina de docentes, personal administrativo y ampliación de cobertura, tal como lo establece la sentencia de la Corte Constitucional C-151 de abril de 1995. Esta inversión se realizó con recursos del Sistema General de Participaciones SGP y se especifica su valor para diferenciarla del resto de la inversión efectuada en educación.

Igualmente, la inversión en salud también incluye el servicio del personal de salud que atiende a la población en la red pública hospitalaria.

(1) Este programa incluye Desayunos Escolares y Complemento Nutricional.

## II. BIENESTAR SOCIAL

### PROGRAMA DE FORTALECIMIENTO NUTRICIONAL

#### DESAYUNOS ESCOLARES

Los Desayunos y Almuerzos Escolares son una prioridad social para el Departamento que no sólo contribuyen a mejorar el estado nutricional de los estudiantes de bajos recursos de las escuelas públicas, sino que también incentiva la vinculación, la permanencia de los estudiantes en las mismas y su rendimiento académico. Igualmente, se dinamiza la economía del municipio al adquirir los insumos a los productores locales, genera empleo directo con las manipuladoras de alimentos y se promueve la participación ciudadana a través de la veeduría que la comunidad ejerce al programa.

ESTUDIANTES BENEFICIADOS CON DESAYUNOS Y ALMUERZOS ESCOLARES PERIODO 01 ENE 2004 – 31 DIC 2007	
ITEM	VALOR
Desayunos Escolares	7.447
Almuerzos Escolares	2.125
N° de Operadores	1
N° de Sedes Educativas	34
N° de Comités Operativos Locales	34
N° de Comités Técnicos	1

Fuente: Despacho de la Gestora Social del Departamento

#### INVERSION ACUMULADA 2004 -2007 EN DESAYUNOS Y ALMUERZOS ESCOLARES

Entidad	Inversión Realizada
Gobernación	1.072.341.731
Municipio	203.481.064
ICBF	483.861.040
<b>TOTAL</b>	<b>1.759.683.835</b>

Fuente: Despacho de la Gestora Social del Departamento

#### COMPLEMENTO NUTRICIONAL

En cuanto al programa de Complemento Nutricional, éste se orienta a menores de 5 años de edad y madres gestantes y lactantes, de estratos 1 y 2, con el propósito de mejorar el estado nutricional de la infancia en situación de pobreza desde sus primeros años de vida. El complemento consiste en entregar semanalmente un kilo de arroz, una libra de arveja y una libra de lenteja, un kilo de panela y 380 gramos de leche en polvo.

La inversión realizada de este programa es realizada por el departamento y se cuenta con otros aportes en especie por parte de la Diócesis del Valle, Comfandi y Fundaps.

El Programa Complemento Nutricional inició en diciembre del 2005 y progresivamente se fueron sumando municipios hasta cubrir la totalidad de los municipios del departamento mediante la entrega de 2'380.143 complementos que beneficiaron a 38.308 familias en todo el departamento.

Además de la entrega de los complementos, el programa realiza seguimiento al estado de salud nutricional de los beneficiarios. Paralelamente, el

programa contribuye a la convivencia familiar y comunitaria a través de charlas, talleres y diplomados con temas relacionados con principios y valores para ayudar a una sana convivencia. También, se incentiva y apoya la conformación de unidades productivas mediante capacitación en oficios y empresarial.

De la mano de este trabajo se ha logrado estimular la participación comunitaria a través de la veeduría ciudadana por lo que en cada parroquia de Andalucía se ha constituido un Comité de Seguimiento.

DAGUA	Acumulado Enero de 2004 - Diciembre de 2007
Nº de complementos nutricionales entregados	6.565
Nº de menores de 5 años atendidos	264
Nº de madres gestantes y lactantes atendidos	14
Inversión en Complemento Nutricional -	\$ 56.824.400
Nº de menores de 5 años con seguimiento de control y desarrollo	0

Fuente: Despacho de la Gestora Social del Departamento.

### ECOHUERTAS

Se implementaron 44 ecohuertas en igual número de sedes educativas del municipio, donde se entregaron kits agrícolas y pecuarios. La inversión en el programa para este municipio fue de \$ 21'637.726.

La producción de estas ecohuertas, en la que participa toda la comunidad educativa, tiene por finalidad propiciar una experiencia pedagógica, fomentar hábitos nutricionales saludables y proveer insumos para los Desayunos y Almuerzos Escolares e incluso le apunta a contribuir a la elaboración de almuerzos escolares.

### SALUD

La inversión en el sector Salud esta orientada a la recuperación de la Red de Prestación de Servicios de Salud, que incluye la contratación y el pago de la deuda con el Hospital Rufino Díaz. La ampliación del régimen subsidiado de salud y la inversión en psicólogos escolares para brindar atención a la población pobre no asegurada (énfasis en madres y niños), así como la dotación y adecuación física del hospital y los centros y puestos de salud, programas de salud pública para la tercera edad, a través de los ancianatos, y programa de psicólogos escolares, entre otros.

ACCIONES EN SALUD	Acum Ene 04 a Dic 07
% cobertura en Vacunación en menores de 5 años (Triple Viral- MMR) Sarampión, Paperas, Rubéola (Para verificar Esquemas Completos Vacunación)	77.9%
% cobertura en Vacunación en recién nacidos (BCG) Tuberculosis	44.4%
Nº de menores de 5 años cubiertos con el programa de complemento nutricional	223
Nº total de mujeres gestantes y/o lactantes atendidas por el programa de complemento nutricional	9
No. de IPS públicas y privadas verificadas en sus condiciones de habilitación	7
Nº de Mujeres afiliados al Régimen Subsidiado de Salud	3.327
Nº de Hombres afiliados al Régimen Subsidiado de Salud	10.950
No. Menores de edad afiliados al régimen subsidiado de salud	2613
Nº de Desplazados afiliados al Régimen Subsidiado de Salud	328

Fuente: Secretaría de Salud Departamental

INVERSION EN SALUD DESAGREGADA POR PROGRAMAS	Acumulado Ene 04 - Dic 07
Inversión en salud desagregada por programas y por municipio	\$4,871,253,391.57
Inversión en sostenimiento y ampliación del régimen subsidiado de salud	\$605,802,030.57
Inversión en Tercera Edad (Contratación con Ancianatos)	\$9,257,380
Inversión en Psicólogos Escolares	\$214,039,255
Instituciones Educativas con inversión del Programa Psicólogos Escolares: Camilo Torres, Cristobal Colon, El Palmar, El Queremal, Guillermo Valencia, Miguel Antonio Caro, Pedro Fermin De Vargas, San Pedro Claver, Santa Teresita, Gimnasio Del Dagua, Borrero Ayerbe	
<b>Hospital Rufino Vivas</b>	
Contratación realizada con Hospitales (Incluido el PAB y la atención de la población pobre no asegurada)	\$3,872,661,499

Fuente: Secretaría de Salud Departamental

Entre enero de 2004 y diciembre de 2007, el departamento realizó una inversión total en salud en el Municipio de Dagua por \$4.871 millones, la cual incluye, la contratación con el Hospital Rufino Díaz de que asciende a \$3.872 millones.

PROGRAMA DE PSICOLOGOS ESCOLARES	Acumulado Ene 04 a Dic 07
No. De psicólogos escolares por municipio (totalizar los psicólogos asignados a las instituciones educativas de cada municipio)	12
No. De estudiantes atendidos por los psicólogos escolares	7.509
No. De Docentes Capacitados en talleres de convivencia y de prevención de consumo de sustancias psicoactivas	317
% de instituciones educativas con cobertura de psicólogo escolar	100%

Fuente: Secretaría de Salud Departamental

De otro lado el Hospital Departamental Psiquiátrico extiende sus servicios al municipio a través de la atención de pacientes, mediante la entrega de Medicamentos psiquiátricos a población pobre no asegurada.

## EDUCACION

Dagua es un Municipio **NO CERTIFICADO** que a diciembre de 2006 registra 9.856 estudiantes desde pre-escolar hasta grado once, tanto en el sector oficial como no oficial. La inversión en educación es financiada principalmente con recursos del sistema general de participaciones – SGP.

El costo del servicio educativo, incluida nomina y ampliación de cobertura, es considerada inversión según la sentencia C-151 de abril de 1995, la cual establece que los gastos financiados con recursos del SGP deben ser manejados como gastos de inversión, por dirigirse al financiamiento de los servicios a cargo de las entidades territoriales, los cuales corresponden con la finalidad social del Estado.

EDUCACIÓN	Acumulado Ene 04 a Dic 07
Inversión en Nomina Educativa a Diciembre del 2006 (incluye aportes patronales ssf y aportes parafiscales)	\$18.711.793.941
Transporte Escolar Rural	\$ 30.000.000
Inversión Dotación Escolar	\$ 332.178.047
Adecuación de Infraestructura Inversión	\$ 505.803.344
TOTAL	\$19.579.775.332

Fuente: Secretaría de Educación Departamental

El programa **Mochila Escolar** busca dotar a estudiantes de bajos recursos de los útiles escolares básicos en el municipio.

MOCHILA ESCOLAR	Acumulado Ene 04 - Dic 07
No. de Estudiantes de grado cero, básica primaria y grado sexto beneficiados	5.734

Fuente: Secretaría de Educación Departamental.

Por su parte, el programa de **Transporte Escolar gratuito** se ofrece en áreas rurales del municipio de gran dispersión para que estudiantes de bajos recursos puedan asistir a establecimientos educativos oficiales distantes al lugar de residencia.

La adecuación en infraestructura escolar se beneficiaron a 2.598 alumnos de 11 sedes educativas (principal de la I.E. Gimnasio del Dagua, principal de la I.E. Borrero Ayerbe, Enrique Olaya Herrera, Policarpa Salavarrieta, Alfonso Lopez Pumarejo y Jose Antonio Galán de la I.E. Pedro Fermín Vargas, y, Anrtonia Santos de la I.E. Del Dagua), con lo cual se proporciona un ambiente escolar en adecuadas condiciones de salubridad, comodidad y con normas de sismo – resistencia acordes a la normatividad vigente.

ADECUACIÓN DE INFRAESTRUCTURA EDUCATIVA	Acumulado Ene 04 - Dic 07
Nº de Estudiantes beneficiados	2.598
Nº de Sedes educativas adecuadas	11

Fuente: Secretaría de Educación Departamental

Con la dotación de 12 instituciones educativas (Cristóbal Colón, El palmar, Santa Teresita del Niño Jesús, Guillermo Valencia, Pedro Fermín de Vargas, Borrero Ayerbe, Del Dagua, Miguel Antonio Caro, Camilo Torres, El Queremal, San Pedro y YUCKWALA, en Dagua se beneficiaron 8.250 estudiantes, incentivando el aprendizaje en los estudiantes matriculados y mejorando la oferta con mobiliario,

implementos deportivos, tableros, pintura, laboratorios de física y química, material didáctico, bibliotecas, equipos de cómputo, herramientas agrícolas, instrumentos musicales, aulas especializadas y bibliotecas, entre otros.

DOTACIÓN DE INSTITUCIONES EDUCATIVAS	Acumulado Ene 04 - Dic 06
Nº de Estudiantes Beneficiados	8.250
Nº de Instituciones Educativas Beneficiadas	11
Nº Total de Docentes Cualificados en Cursos Largos y Cortos	13

Fuente: Secretaría de Educación Departamental

En Dagua se cualificaron 13 docentes a través de programas de capacitación, cursos de cualificación en temas como ganadería, piscicultura, especies menores, agroindustria, emprendimiento empresarial, ética, y actualización en áreas de lenguaje, matemáticas, ciencias naturales, sociales, inglés, educación artística, investigación educativa, competencias laborales, formación en medios audiovisuales, Escuela Nueva, Aceleración de aprendizaje, Educa-TV, entre otros.

De otra parte, la implementación de metodologías educativas flexibles facilitó el acceso de niños y niñas a programas especiales (extra-edad, posprimaria, talentos especiales, etc) y la atención a población con condiciones especiales.

De igual forma, la Gobernación del Valle del Cauca ha implementado en Dagua programas en las escuelas que permitieron fortalecer la convivencia escolar, constituyendo comités de resolución pacífica de conflictos, estableciendo pactos de convivencia y con estrategias formativas en Cátedra de Paz.



<b>CONVIVENCIA ESCOLAR</b>	<b>Acumulado Ene 04 - Dic 07</b>
Nº de Establecimientos Educativos con Comités de Resolución Pacífica de Conflictos	11
Nº de establecimientos educativos con Pactos de Convivencia	11
Nº de establecimientos educativos con Pactos de Convivencia a partir de la Constitución Política y los derechos Humanos	11
Nº de establecimientos educativos con Estrategias Formativas Cátedra de Paz	11

Fuente: Secretaría de Educación Departamental

En el municipio de Dagua se realizaron programas recreativos en las Instituciones Educativas, a través de convenios, como Conoce tu Capital, Vacaciones Recreativas, Escuela Saludable, Caravana Educativa y Tren Turístico.

### **CULTURA Y DIFUSION DEL PATRIMONIO NATURAL Y ARQUEOLOGICO**

### **CULTURA**

En el tema de cultura, el Departamento realiza acciones para la protección, recuperación y difusión del patrimonio cultural del Municipio.

En el municipio existen las "Estaciones del Ferrocarril de Dagua, Punta Dagua, San Joaquín, Vásquez Cobo, El Naranja, El Palmar, La Ventura y Loboguerrero" declaradas monumentos nacionales y el "Parque Natural Nacional Los Farallones" declarado Monumento Natural.

En un esfuerzo conjunto con y para la Casa de la Cultura del Municipio, la Gobernación contribuyo apoyando los procesos de formación y actividades artísticas.

Se han cofinanciado los eventos culturales en el municipio de Dagua con una inversión de \$20'000.000.

<b>PROGRAMAS DE INNOVACIÓN PEDAGÓGICA Y ACCESO A LA EDUCACIÓN A TRAVÉS DE METODOLOGÍA FLEXIBLES</b>	<b>Acumulado Ene 04 - Dic 07</b>
Nº de Beneficiados con el Programa ONDAS	270
Nº de Beneficiados con el Programa Escuela Nueva	2099
Nº de Beneficiados con el Programa Posprimaria Rural	536
Nº de Beneficiados con el Programa Teleaulas- Educa TV	123
Nº de Beneficiados con el Programa de Atención a los estudiantes con discapacidad	90
Nº de Beneficiados con el Programa de atención a estudiantes con talentos especiales	27
Nº de Beneficiados con el Programa de Etnoeducación con Indígenas	93
Nº de estudiantes beneficiados con la Cátedra afrocolombiana	780
Nº de estudiantes en situación de desplazamientos vinculados al sistema educativo público	89

Fuente: Secretaría de Educación Departamental

<b>INVERSIÓN EN CULTURA EN DAGUA</b>	<b>Acumulado Ene 04 - Dic 07</b>
Inversión en Patrimonio Cultural (Archivo del Patrimonio Fotográfico y Fílmico, Inventario de Elementos Patrimoniales)	\$9'785.714
Inversión en eventos de trayectoria artística y cultural.	\$10.000.000
Inversión en otras actividades culturales (Procesos de formación, Jornadas culturales, y artísticas).	\$37.757.904
<b>Total inversión cultura</b>	<b>\$ 57'543.618</b>

Fuente: Secretaría de Cultura y Turismo Departamental

<b>PROGRAMAS RECREATIVOS EN LAS INSTITUCIONES EDUCATIVAS</b>	<b>Acumulado Ene 04 - Dic 07</b>
Estudiantes Beneficiados con el Programa Conoce tu Capital	7
Estudiantes Beneficiados con el Programa Vacaciones Recreativas	320
Estudiantes Beneficiados con el Programa Caravana Educativa y Tren Turístico	1208

Fuente: Secretaría de Educación Departamental

## BELLAS ARTES

**Bellas Artes**, como Institución Pública de Educación especializada en formación en artes, realiza en las instituciones educativas del Municipio el componente artístico en contenidos curriculares a través de programas como Maestros en Artes, Directores de Bandas, Directores de Coros, Semilleros de artistas, Talleres de Murales y Pinturas y montajes de obras para Teatro y Títeres.

En Dagua se han beneficiado 25 personas por el programa Semilleros de Artistas y talleres murales y se ha realizado 1 función de títeres.

BELLAS ARTES	Acumulado Ene 04 – Dic 07
Programas educación no formal	
No Personas beneficiadas por Semilleros de Artistas Talleres Murales	25
Eventos culturales y artísticos	
No de funciones de Títeres	1
TOTAL INVERSION 2004 - 2007	12.309.800

Fuente: Bellas Artes.

## INCOLBALLET

**Incolballet** realizó 01 función en el municipio de Dagua, beneficiando a 300 personas, en su gran mayoría niños y niñas.

## BIBLIOTECA DEPARTAMENTAL

A través del Fortalecimiento de la Red de Bibliotecas Públicas del Valle coordinada por la Biblioteca Departamental, la comunidad del municipio de Dagua accedió al conocimiento, a través de programas como **La Llave Maestra** y **la Llave del Saber**, carnetizando un total de 315

personas en esta localidad de los 10.922 en todo el departamento. En programas de promoción de la lectura participaron 1.765 usuarios del municipio, de los 170.000 beneficiados en todo el departamento.

Con el apoyo del Ministerio de Cultura, el municipio fue priorizado en el Plan Nacional de Lectura y Bibliotecas, recibiendo una dotación por valor de \$100 millones, que incluyó material bibliográfico, equipo de cómputo y material audiovisual. De igual forma, con el fortalecimiento de la biblioteca municipal, la Biblioteca Departamental ha venido acercándose cada vez más al Municipio dando la oportunidad a la comunidad y especialmente a la población infantil, de disfrutar del maravilloso mundo del conocimiento a través de la entrega de libros, y material audiovisual, como complemento para su formación académica y personal.

La inversión total ascendió a la suma de \$14.780.322

PROGRAMAS DE LA BIBLIOTECA DEPARTAMENTAL PARA EL FORTALECIMIENTO DE SERVICIOS DE LA BIBLIOTECA PÚBLICA MUNICIPAL	Usuarios Ene 04 - Dic 07
No. de Usuarios llave maestra - llave del saber en las bibliotecas de la Red Pública	315
No. Usuarios de programas de lectura descentralizados como lluvia de estrellas, bibliobús y postre de cuentos	1.765
No. de libros entregados	5.835
No. de mesas, sillas, cojines sala infantil estantes y puestos de lectores entregados	69
No. de equipos de entregado	3

Fuente: Biblioteca Departamental  
\*Incluye dotación Ministerio de Cultura

**INCIVA**

El **INCIVA**, a pesar de no contar con investigaciones arqueológicas, en Dagua se realizó una investigación sobre Biodiversidad relacionada con las Rutas Verdes del Valle del Cauca y una asesoría para la proyección de un museo arqueológico en la localidad.

**DEPORTE, RECREACION Y EDUCACION FISICA****INDERVALLE**

El Departamento realizó a través de **INDERVALLE**, una inversión en Deporte, Educación Física y Recreación en el Municipio, que asciende a \$100.070.594 representada en adecuación de infraestructura deportiva, dotación, contratación de coordinadores, entre otros aspectos.

De otra parte, 33 deportistas del municipio de Dagua, recibieron apoyo para participar en los Juegos Departamentales coordinados por **INDERVALLE**.

INVERSIÓN EN DEPORTE Y EDUCACIÓN FÍSICA	Acumulado Ene 04 - Dic 07
Inversión Total Realizada por Indervalle	\$100.070.594,00
Inversión realizada en dotación deportiva	\$12.714.800
Inversión realizada en juegos escolares e intercolegiados municipales y departamentales	\$9.400.633
Inversión en contratación de coordinadores deportivos para los centros municipales de educación física	\$17.050.000
Otras Inversiones	\$61.445.161,00

Fuente: Indervalle

En los Centros de Educación Física utilizados por las instituciones educativas del municipio, **INDERVALLE** ha contratado técnicos deportivos así como ha hecho entrega de kits deportivos y ha capacitado a técnicos e instructores de la localidad.

CENTROS MUNICIPALES DE EDUCACIÓN FÍSICA	Acumulado Ene 04 a Dic 06
Nº de Técnicos contratados	1
Nº de instituciones educativas usuarias	7
Nº de clubes deportivos beneficiados	4
Nº de kits deportivos entregados	1
Nº de instructores y técnicos capacitados	10

Fuente: Indervalle

**RECREAVALLE**

Además del Deporte, la **Recreación** fue otro de los aspectos sociales atendidos por el Departamento, puesto que en los 2 parques recreacionales de Dagua se ha mantenido en permanente funcionamiento, ofreciendo la oportunidad a más de 52.320 visitantes, incluidos los niños y las niñas de disfrutar de sus instalaciones. Se han beneficiado 500 niños y niñas del carnaval de la alegría. Con el programa de vacaciones recreativas se beneficiaron 1117 niñas y niños. Con el programa conoce tu capital se beneficiaron 90 niños y niñas de este municipio. La inversión que se ha hecho en recreación asciende a \$.71.320.859

RECREACION	Acumulado Ene 04 - Dic 07
Inversión realizada en Recreación	\$71.320.859
Nº de parques recreacionales públicos funcionando	2
Nº de visitantes a la red de parques públicos del departamento	52.320
Nº de niños beneficiado con el carnaval de la alegría	500
Nº de niños beneficiado con las vacaciones recreativas	1117
Nº de niños beneficiado con el programa conoce tu capital	90

Fuente: Recreavalle

### VIVIENDA, SANEAMIENTO BASICO Y AMBIENTE SANO

#### VIVIENDA

La inversión realizada en vivienda en el municipio de Dagua, asciende a \$239.944.426, con la cual se financió la construcción de 97 viviendas nuevas urbanas como son los proyectos de Chiminangos y Los Pinos, el mejoramiento de 11 viviendas urbanas, 7 viviendas rurales que corresponden a reubicados por fenómenos naturales y 15 viviendas indígenas. Con los programas de vivienda realizados se generaron 325 empleos directos e indirectos en el municipio.

INFORMACION DE VIVIENDA	Acumulado Ene 04 a Dic 07
<b>Construcción vivienda Urbana:</b>	
No. viviendas	97
Población beneficiada	272
Inversión	\$115'000.000
<b>Mejoramiento Vivienda Urbana</b>	
No. viviendas	11
Población beneficiada	40
Inversión	\$40'000.000
<b>Mejoramiento Vivienda Rural</b>	
No. viviendas	7
Población beneficiada	20
Inversión	\$25.000.000
<b>Indígenas</b>	
No. viviendas	15
Inversión	\$47.784.380
<b>Desarrollo Social – Entorno Urbano – Titulación:</b>	
<b>Entorno - Desarrollo:</b>	
inversión	\$12.160.046
<b>Electrificación:</b>	
inversión	\$12.160.046

Fuente: Secretaría de Vivienda Departamental.

#### ACUAVALLE

Acuavalle invirtió en el municipio de Dagua un total de \$1.168'346.156 en acueductos y alcantarillados, generando 204 empleos

directos e indirectos. Esta inversión se refleja en los niveles de cobertura que tanto en acueducto como en alcantarillado tiene el municipio.

ACUEDUCTO ALCANTARILLADO-ACUAVALLE	Acumulado Ene 04 a Dic 07
Total Inversión de Acueducto	\$1.117'486.151
Total Inversión Alcantarillado	\$50'860.005
Total Inversión	\$1.168'346.156
Empleos Directos e Indirectos	204
Población beneficiada	12.678
% Cobertura Acueducto	100%
% Cobertura Alcantarillado	75%

Fuente: ACUAVALLE

#### P.A.A.R.

El *Programa de Abastecimiento de Acueductos Rurales – P.A.A.R.*, realizó una inversión total de \$820'000.000. Se terminaron 4 acueductos, de los cuales se beneficiaron 7.940 personas. Además, se cuenta con 4 juntas comunales y 4 comités de veeduría operando.

PROGRAMA DE ABASTECIMIENTO DE ACUEDUCTOS RURALES - PAAR	Acumulado Ene 04 a Dic 07
Inversión Gobernación	\$130'318.500
Inversión CVC	\$411'496.500
Inversión Municipios	\$205'000.000
Inversión ACUAVALLE, Comité Cafeteros	\$73'185.000
Inversión Total	\$820'000.000
Nº de Acueductos Terminados	4
Nº de Juntas Comunales de Acueducto Fortalecidas o creadas	4
Nº. de Comités de Veeduría Comunitaria Operando	4
Población Beneficiada	7.940

Fuente: P.A.A.R.

Los acueductos realizados por el programa corresponden a las localidades de La María – El Piñal, Providencia, Vista Hermosa – El Rucio y La Cumbre – Dagua E.S.P.

<b>UES</b>
------------

La **Unidad Ejecutora de Saneamiento del Valle del Cauca – UES Valle**, ha ejecutado recursos en Agua potable, Saneamiento básico, Enfermedades de Transmisión Vectorial – ETV, alimentos, zoonosis y otros programas, por la suma de \$491.925.181 millones, durante el periodo comprendido entre Enero del 2004 y Diciembre del 2007.

INVERSIÓN SOCIAL	Acumulado Ene 04 a Dic 07
Agua Potable y Saneamiento Básico	99.247.669
ETV y Zoonosis	128.782.811
Sanidad Portuaria**	
Salud Ocupacional y Protección Ambiental	111.936.918
Alimentos y Medicamentos	61.610.120
Gastos operativos	90.347.663
Total Inversión Social	491.925.181

\*\* Para los municipios de Palmira y Buenaventura

CONTROL DE ENFERMEDADES DE TRANSMISIÓN VECTORIAL	Acumulado Ene 04 a Dic 07
N° de Viviendas tratadas con Rociamiento Intradomiciliario	105
N° de casos de Malaria reportados	97
N° de muertos por Malaria	0
Tasa de Mortalidad por Malaria x 100.000 Habitantes	0

Fuente: Unidad Ejecutora de Saneamiento- UES

Durante el mismo período se ha realizado Análisis de la Calidad del Agua mediante la inspección del acueducto urbano y 40 acueductos rurales existentes en el municipio.

En el acueducto urbano se han realizando 61 muestreos fisicoquímicos y 66 microbiológicos de la calidad del agua.

En este mismo periodo, se han realizado 73 muestreos fisicoquímicos y 74 microbiológicos, y con el fin de mejorar la calidad del agua de los acueductos rurales, se ha instalado 21 sistemas de desinfección del agua y 0 tanques sépticos del Programa Sanear.

CALIDAD DE AGUA	Acumulado Ene 04 a Dic 07
<b>No. Acueductos Inspeccionados</b>	
Urbanos	1
Rurales	40
<b>Calidad del Agua Urbana</b>	
No. Muestras Fisicoquímicas	61
No. Muestras microbiológicas	66
<b>Calidad del Agua Rural</b>	
No. Muestras Fisicoquímicas	73
No. Muestras microbiológicas	74
<b>Instalación de sistemas de desinfección de agua</b>	
Sistemas desinfección instalados en Acueductos Rurales	21

Fuente: Unidad Ejecutora de Saneamiento- UES.

La UES realiza la vigilancia sobre la calidad de los alimentos que se suministran en el programa de desayunos escolares. Entre el año 2004 al 2007 se realizaron 57 muestras de las raciones a los niños y niñas del municipio.

CALIDAD DE LOS ALIMENTOS	Acumulado Ene 04 a Dic 07
N° de Muestras de Alimentos para Consumo Humano	114
N° de muestras tomadas para el programa de desayunos escolares	57

Fuente: Unidad Ejecutora de Saneamiento- UES.

Se han presentado 97 casos de enfermedades de transmisión vectorial y ningún caso de muerte por malaria.

En el municipio de Dagua, durante el periodo 2004 a 2007, se han vacunado, 11.256 caninos que corresponde al 71.6% del total de la población del municipio. Además, con las jornadas de desratización han sido beneficiadas 2.487 viviendas.

Igualmente, se realizo el censo canino, de acuerdo con la muestra estadística, se

censaron 2.793 viviendas y 90 animales fueron beneficiados con el programa de esterilización canina.

CONTROL DE ZOONOSIS	Acumulado Ene 04 a Dic 07
Nº de Caninos Vacunados contra la rabia 2004 a 2007	11.256
Población Canina estimada 2007	3.431
% de Cobertura en vacunación Canina 2007	71.6
Nº de Viviendas de estratos 0, 1 y 2 beneficiadas con Jornadas de Desratización	2.487
Censo Canino – No. De viviendas censadas	2.793
Programa de esterilización canina – No. de animales beneficiados	90

Fuente: Unidad Ejecutora de Saneamiento- UES.

### CORPOCUENCAS

La conservación de las cuencas hidrográficas del Municipio ha sido también una preocupación del Departamento. A partir del año 2005 Corpocuenas comenzó a ejecutar recursos departamentales mediante convenio con la Secretaría de Agricultura en proyectos como la protección y reforestación de 5 Hectáreas de cuencas hidrográficas y la reforestación de cuencas hidrográficas y protección de humedales, en este caso en la cuenca del río dagua. Así mismo se pagaron en Dagua 300 jornales por reforestación de cuencas y protección de humedales y se fortalecieron dos (2) organizaciones de protección de cuencas. El total de la inversión de la entidad en el Municipio fue de \$20.050.000.

PROYECTO	NUMERO DE Has.
Cuencas hidrográficas reforestadas y humedales protegidos	1
Cuencas hidrográficas y humedales reforestados y protegidos	5
No de jornales pagados por reforestación de cuencas y protección de humedales	300
No de organizaciones de protección de cuencas fortalecidas	2
Inversión	\$20.050.000

Fuente: Corpocuenas

### INFIVALLE

El Instituto Financiero para el Desarrollo del Valle, consolidado como el soporte financiero de los Municipios Vallecaucanos, otorgo crédito a diferentes entidades del Municipio de Dagua por \$380 millones.

En su programa de Bachilleres beneficiaron 111 Estudiantes de este municipio, con una inversión que ascendió a \$48 millones.

INFIVALLE	Acumulado Ene 04 a Dic 07
Valor de las Colocaciones	\$380.000.000
Nº de beneficiados del programa Bachilleres	111
Inversión del programa Bachilleres	\$48.614.120
Créditos asignados a otras entidades	\$380.000.000
Total Créditos asignados	\$380.000.000

Fuente: Infivalle

### III-DESARROLLO ECONOMICO Y EMPLEO

#### AGRICULTURA

La inversión total de la Gobernación en el sector agropecuario del Municipio fue de **\$276.849.530**.

PROGRAMA	Valor invertido
Seguridad alimentaria	\$147.807.433
Cadenas productivas	\$15.079.240
Zonas de desarrollo rural y centro provincial	\$109.629.524

Fuente: Secretaría de Agricultura y Pesca

Busca el estímulo y la consolidación del desarrollo socio empresarial, productivo, comercial y de innovación tecnológica con énfasis en la producción orgánica, la seguridad alimentaria y el encadenamiento productivo en renglones estratégicos.

Se incrementaron las cadenas hortofrutícola especialmente la de ají y Café, mejoramiento de pasturas en al cadena láctea con un total de 175 hectáreas realizando una inversión de \$15.079.240, beneficiando a 189 familias.

HECTÁREAS INCREMENTADAS EN CADENAS PRODUCTIVAS	Acum Ene 04 a Dic 07
Hortofrutícola incluido cacao y promisorios del pacífico	86
Café	150
Total (Ha)	236

Fuente: Secretaría de Agricultura y Pesca

Se entregaron 5.429 aves y se mejoraron 2 trapiches paneleros. A través del programa de Seguridad Alimentaria Resal I y II, se

beneficiaron las Comunidades afrodescendientes, con la formación de dos centros locales de investigación agropecuaria – CIAL - atendiendo 467 familias campesinas con nivel SISBEN 1 y 2, con unidades de seguridad alimentaria conformadas por Gallinas ponedoras, semillas de maíz, frijol, yuca, arroz y hortalizas, colinos e plátanos y árboles frutales

#### INFRAESTRUCTURA

Con una inversión de \$ 392.848.105 en obras de infraestructura, se mejoraron en el municipio las condiciones de transitabilidad y conectividad con el Departamento,. Los dineros se destinaron a mantenimiento, mejoramiento y rehabilitación de vías, la recuperación de maquinaria, la recuperación y mantenimiento de puentes con el Programa Peones Camineros. Además, se atendieron las emergencias presentadas por fenómenos naturales y antrópicos.

INFRAESTRUCTURA	Acumulado Ene 04 a Dic 07
<b>Mantenimiento, mejoramiento y rehabilitación de vías secundarias.</b>	
km. Vías mejoradas	5
No. Empleos Generados	16
Inversión	\$ 266'858.279
<b>Recuperación Maquinaria Pesada</b>	
No. Maquinas Recuperadas	5
km. Vías mejoradas	37
No. Empleos Generados	13
Inversión	\$ 39'328.560
<b>Recuperación y mantenimiento de Puentes</b>	
No. Puentes Recuperados	0
No. Empleos Generados	0
Inversión	0

Peones Camineros	
No. peones camineros	40
km. Vías mejoradas	170
Inversión	\$43'748.725
Emergencias Viales	
km. Vías mejoradas	3
No. Empleos Generados	95
Inversión	\$ 42'912.542

Fuente: Secretaría Infraestructura

En Dagua se realizo el **Mantenimiento, mejoramiento y rehabilitación de las siguientes vías secundarias:**

- Variante de la vereda San Joaquín.
- Tocatá – El Carmen, kilómetro 19.
- El Carmen – Tocatá – San Bernardo.
- El Queremal – El Danubio.

En cuanto a **Maquinaria Pesada** se recuperó una motoniveladora, una volqueta y una retroexcavadora.

De igual forma, se realizaron trabajos de **Recuperación y Mantenimiento de Puentes**, en la vía El Queremal – Anchicayá (7 puentes).

De igual forma, se realizaron trabajos correspondientes a **Emergencias Viales** con la pavimentación de la vía peatonal de la calle principal que conduce al instituto Borrero Ayerbe del corregimiento que lleva el mismo nombre.

## TURISMO

En el municipio de Dagua la Gobernación del Valle del Cauca invirtió en turismo, a través de la Secretaría de Cultura y Turismo, \$10'968.333, destinados a la elaboración del inventario turístico y promocionar los potenciales atractivos turísticos.

Dicho inventario identificó las potencialidades turísticas de los atractivos naturales y culturales y las facilidades turísticas con que cuenta el municipio.

Entre los atractivos del municipio están: El Queremal; Enclave subxerofítico- Cañón del Dagua (avistamiento de aves), Chorreras y playas del Carmén y condominios campestres entre los k. 21 y 26.

## DESARROLLO SOCIAL

En procesos de Desarrollo Social propiciaron espacios para el fortalecimiento de las organizaciones sociales y proyectos para grupos poblacionales especiales, con una inversión que ascendió a \$ 71.021.455. Al programa Afrocolombianos se destinaron \$6.713.266

MUJERES	Acumulado Ene 04 a Dic 07
Organizaciones Municipales de mujeres vinculadas a la confluencia departamental:	Mujeres futuristas, grupo de mujeres vereda la garza, grupo de mujeres el palmaro, la amistad, grupo de mujeres juntas Dagua, Dagua cabecera, las emprendedoras de Santamaría.
No. de integrantes de las organizaciones municipales de mujeres vinculadas a la confluencia Departamental	250
Valor de los aportes efectuados a proyectos u organizaciones de mujeres	\$11.968.750
Proyectos apoyados	\$10'000.000 para un proyecto productivo de mujeres. En el 2006 a través del Centro de Estudios en Género de Univalle se inició la Escuela de formación en género por valor de \$ 1'968.750

Fuente: Secretaría de Desarrollo Social.

DISCAPACITADOS	Acumulado Ene 04 a Dic 07
Organizaciones de discapacitados en el municipio vinculadas al acuerdo social: - Camino de Esperanza	FUNDISCAP



No. de integrantes de la organización municipal de discapacitados vinculados al acuerdo social	68
Valor de los aportes efectuados a proyectos u organizaciones de discapacitados	\$32.339.439
Proyectos u organizaciones apoyados para discapacitados en cada municipio	En el 2004 a través de RECREAVALLE se realizaron jornadas lúdico recreativas de sensibilización para niñas, niños y jóvenes en situación de discapacidad del Valle del Cauca por valor de \$654.738. En el 2005 y el 2006 a través del Comité de Asistencia Social Independiente de Yumbo se fortalecen a las organizaciones de personas en situación de discapacidad en los 42 municipios del departamento por valor de \$1'118.931. Con la Escuela de Rehabilitación Humana de UNIVALLE se inició el proceso de Rehabilitación basado en Comunidad (RBC) por valor de \$30'565.770. En el 2007 \$2'380.952 para promover el mejoramiento de la calidad de vida de la población en situación de discapacidad, a través de una campaña de sensibilización dirigida a empresarios del dpto. que fomente la inclusión laboral

Fuente: Secretaría de Desarrollo Social.

ARTESANOS-MIPYMES	Acumulado Ene 04 a Dic 07
Organizaciones Municipales de artesanos vinculadas al acuerdo	Red de Microempresarios
No. de integrantes de las organizaciones municipales de artesanos vinculados al acuerdo	10
Valor de los aportes efectuados a proyectos u organizaciones de artesanos	\$10.000.000
los proyectos u organizaciones apoyados para artesanos en cada municipio	Creación de fondo de Crédito. En el 2007 por valor de \$2'390,952 apoyo a artesanos en diseño y procesos metodológicos para el desarrollo de nuevos productos. \$ 3'333.333 para aportar al fortalecimiento del sector artesanal en el Valle del Cauca, a través de actividades de comercialización. \$476.190 para el fortalecimiento del Consejo Regional Mipymes en su función

	coordinadora de la política de apoyo al sector.
--	---

Fuente: Secretaría de Desarrollo Social.

ADULTO MAYOR	Acumulado Ene 04 a Dic 07
Organizaciones del sector solidario por municipio vinculados al acuerdo	Vida y alegría, soviche, Bello atardecer, Milagro de Dios, Ancianato Divino niño, Revivir, los Cisneros.
No. de integrantes de las organizaciones solidarias vinculadas al acuerdo	120
Valor de los aportes efectuados a proyectos u organizaciones del sector solidario	\$10'000.000
los proyectos u organizaciones apoyados para las organizaciones del sector solidario en cada municipio	Insumos para implementar proyectos productivos agropecuarios. En el 2007 \$595.238 aproximadamente para la participación en el programa Nuevo Comienzo.

Fuente: Secretaría de Desarrollo Social.

JUVENTUD	Acumulado Ene 04 a Dic 07
Valor de los aportes efectuados a proyectos u organizaciones de jóvenes	\$
Proyectos u organizaciones apoyados para jóvenes	En el 2007 por valor de \$2'380,952 apoyo al fortalecimiento juvenil en el Valle del Cauca a través de la difusión fomento y organización sobre todo del proceso de constituyente social juvenil y presupuesto participativo. \$4'200.000 para difundir lineamientos de política pública de juventud mediante jóvenes dinamizadores de la misma

Fuente: Secretaría de Desarrollo Social.

INDIGENAS	Acumulado Ene 04 a Dic 07
el Nombre de los cabildos indígenas por municipio vinculados al acuerdo	Nuevo Despertar; Cañón del Río Pepitas
No. de integrantes de los cabildos indígenas vinculadas al acuerdo	350

Fuente: Secretaría de Desarrollo Social.

SECTOR SOCIAL SOLIDARIO	Acumulado Ene 04 a Dic 07
Aportes efectuados a proyectos u organizaciones	\$357.142
Proyectos u organizaciones apoyados	En el 2007 por valor de \$357.142 para facilitar la organización del congreso departamental del sistema social solidario

Fuente: Secretaría de Desarrollo Social.

SECTOR COMUNAL	Acumulado Ene 04 a Dic 07
Aportes efectuados a proyectos u organizaciones	\$357.142
Proyectos u organizaciones apoyados	En el 2007 por valor de \$357.142 para promover el fortalecimiento de la organización comunal.

Fuente: Secretaría de Desarrollo Social.

### EQUIDAD DE GÉNERO

La inversión en el municipio durante el período 01 de enero de 2004 y 31 de diciembre de 2007 fue de \$ **9.601.250**

#### **PRECISIONES DE LA INFORMACION:**

1. La Contratación no se ha realizado con los municipios, no se transfieren los recursos a las administraciones municipales.
2. El total del presupuesto se contrató con varias entidades entre ellas: UNIVALLE,

ICESI, CORPOMUJER, FUNDACION MUJER ARTE Y VIDA -MAVI, CENTRO DE APOYOS INTEGRALES PARA LAS MUJERES -CAMI - , IMPRENTA DEPARTAMENTAL, TELEPACIFICO, CORPOVALLE.

3. El presupuesto se ha proyectado para que se beneficien las mujeres de todos los municipios. Si de algún municipio las mujeres no participan ni se articulan a los procesos colectivos que se vienen adelantando, significa que se incrementan los cupos para mujeres de otros municipios.

4. En la mayoría de los municipios las acciones se coordinan con las Secretarías de Bienestar Social, oficinas de la mujer o quien haga las veces atendiendo el tema específico de las mujeres, en algunos municipios no se logra esta coordinación entonces se coordina directamente con las organizaciones de mujeres.

#### **ACCIONES EJECUTADAS**

##### **A. MATERIALES DE APOYO PARA LAS ORGANIZACIONES DE MUJERES. VALOR TOTAL \$93.600.000**

Se entregaron en las asambleas municipales de mujeres almanaques con derechos de las mujeres, agenda NOTAS DE MUJER, lapiceros, revista TRAVESIAS DE LAS MUJERES, CD con video de la Confluencia y conceptos de género, cartilla SOY MUJER Y EMPRESARIA.

Están pendientes de entrega la segunda revista TRAVESIAS DE LAS MUJERES y la publicación de la política pública de equidad de género

##### **B. TALLERES, EVENTOS Y ENCUENTROS PARA EL FORTALECIMIENTO ORGANIZATIVO DE LAS MUJERES Y SU INCIDENCIA**

**POLITICA A NIVEL MUNICIPAL Y DEPARTAMENTAL \$192,550,000**

Se han realizado talleres municipales para la construcción de agendas comunes de las mujeres, Asambleas departamentales de la Confluencia de Organizaciones de Mujeres, Foros Departamentales sobre Mujer y Poder, Mujer e Incidencia Política, 5 encuentros subregionales preparatorios al Encuentro Departamental, II Encuentro Departamental de Organizaciones de Mujeres donde participaron 500 mujeres de 38 municipios. Se ha apoyado la preparación y realización de foros municipales con los candidatos y candidatas a las alcaldías donde se han socializado las propuestas colectivas de las mujeres y firmado compromisos públicos. Se han publicado las agendas municipales de las mujeres. Se realizó el foro departamental de las mujeres con los candidatos y candidatas a la gobernación. Programa de televisión "DE QUE HABLAMOS LAS MUJERES"

organizaciones de mujeres de la mayoría de los municipios, por lo tanto en unos municipios la inversión es mas alta teniendo en cuenta los avances de los procesos de las confluencias municipales que logran mayores niveles de apropiación y presencia de las mujeres en todas las actividades.

**C. ESCUELA DE FORMACION EN GENERO, FORMACION EMPRESARIAL Y MONTAJE DEL OBSERVATORIO DE ASUNTO DE GENERO \$208,000,000**

500 mujeres participaron en la escuela de formación en género con la Universidad del Valle, 400 mujeres concluyeron la formación empresarial con perspectiva de género con la Universidad ICESI y se adelanta el montaje del observatorio de asuntos de género sobre el tema de la vinculación laboral de las mujeres en el departamento

**D. EXPOMUJER VALLECAUCANA 2007 \$60.000.000**

Se realizó esta feria empresarial de las mujeres del 23 al 25 de noviembre, en la cual participaron 250 mujeres empresarias de 28 municipios.

NOTA: Los presupuestos entregados como inversión en cada municipio están representados en esta descripción de las actividades adelantadas, en casi todas las actividades hay participación de

## IV-CULTURA DEMOCRATICA Y PAZ

### GOBIERNO

La inversión total realizada a través de la Secretaría de Gobierno en Dagua fue de **\$292.799.289**.

En materia de **Seguridad**, en el municipio se realizó una inversión por **\$210.762.679**, que incluye la dotación a los organismos de seguridad, defensa, socorro y justicia, en

equipos de comunicación, transporte, computo y mobiliario.

De igual forma, en el municipio se invirtieron **\$ 82.036.610** en **Prevención y Atención de Desastres**.

PREVENCIÓN Y ATENCIÓN DE DESASTRES (2004 – 2007)					
TOTAL N° familias damnificadas por emergencias o desastres Beneficiadas	TOTAL Tipo y Cantidad de Ayuda en Especie Entregadas a Familias Damnificadas por emergencias o desastres	TOTAL VALOR AYUDA EN ESPECIE entregadas Familias damnificadas por emergencias o desastres	TOTAL Cantidad de dinero por ayudas en efectivo a Familias damnificadas por emergencias o desastres	TOTAL Fortalecimiento Organismos de Socorro (CLOPAD y CREPAD) Incluye Corredores de Seguridad	TOTAL Inversión total Realizada en Prevención de Desastres (EN PESOS)
35	1	3.920.400,00	2.800.000,00	75.316.210	82.036.610,00

OBSERVACIONES: Correspondió la Ayuda Humanitaria en algunos casos con Mercados, Colchonetas ó Cobijas y El fortalecimiento a los Organismos de Socorro, y CLOPADs con recursos para la compra de equipos, vehículos, ó materiales para realizar las actividades en prevención y atención de desastres ó para la mitigación de riesgos (apoyo con retro excavadora).

Fuente: Secretaría de Gobierno Departamental

## GESTIÓN DE PAZ

En atención a la población desplazada, se trabajó en la implementación del Plan de Atención Integral de la Población Desplazada mediante la ejecución de dos proyectos que benefician a las familias con procesos de retorno, contando con el apoyo de la Organización Internacional para las Migraciones – OIM.

En enero de 2005 se dio inicio al convenio VA-CO-089, el cual finalizó en junio del mismo año, cuyo objetivo fue generar capacidad en los municipios para mejorar atención al desplazamiento forzado. La Gobernación del Valle aportó para este convenio que benefició no sólo a Dagua sino a otros municipios del Valle, \$103'850.000 en especie y \$ 33'000.000 en efectivo. Al mismo convenio, la OIM le aportó \$114'069.000, para un total de inversión del convenio, en varios municipios del departamento, \$ 250'919.000. En Dagua se invirtió alrededor de \$2.200.000.

En noviembre de 2005 se da inicio al segundo convenio, el cual finalizó en junio de 2006, para dar continuidad al iniciado con el convenio anterior, cuyo objetivo fue contribuir al mejoramiento de las condiciones de vida de la población desplazada o en riesgo, de la resistente, retornada o reubicada en el Valle del Cauca, a través del fortalecimiento del sistema de atención a la población desplazada. La Gobernación del Valle aportó para este convenio que benefició no sólo a Dagua sino a otros municipios del Valle, \$ 204'242.000 en efectivo. Al mismo convenio, la OIM le aportó \$100'001.000, para un total de inversión del convenio, en varios municipios del departamento, \$304'243.000. En este periodo se invirtió un valor de \$14.588.785.

En el 2006 mediante convenio No OVA-025 con la OIM (Organización Internacional para las Migraciones), se realizaron actividades con el fin de Formular un Plan Integral Único de Atención a Población desplazada, a su vez crear unos Planes de Prevención, de los cuales Dagua fue uno de los municipios priorizados, en estos procesos se invirtieron en el municipio \$38.190.363

Mediante convenios realizados en al año 2007 con la Universidad Javeriana, para el fortalecimiento y consolidación del Observatorio de Paz, se fortaleció a un red de observadores locales y otras acciones en algunos municipios del Valle entre ellos Dagua, convenio con Fundación Alvaralice donde se promovió el consejo municipal de Paz, y otros con Casa de Paz, o to con OIM con el fin de posicionar la Ley de Justicia y Paz en departamento, a través del proyecto estratégico Derechos Humanos, DIH y protección a población desplazada, se realizaron convenios con entidades de cooperación internacional y fundaciones con el fin de fortalecer las Políticas publicas de atención a población desplazada, Derechos Humanos y DIH en el Departamento, en general entre todos estos proyectos se invirtieron en el municipio \$116.412.375.