

**RENDICION PÚBLICA DE CUENTAS DE LA
GOBERNACION DEL VALLE DEL CAUCA
PARA EL MUNICIPIO DE CARTAGO**

***“Un derecho de la ciudadanía y un deber de
los servidores públicos elegidos por voto
popular”***

Diciembre de 2007

La Gobernación del Valle del Cauca presenta los resultados de la gestión realizada en cada uno de los municipios vallecaucanos entre el primero de Enero de 2004 y el 31 de Diciembre de 2007, donde la prioridad ha sido la inversión social, fundamentada en el principio según el cual, la democracia tiene sentido si primero son las personas, empezando por los niños y las niñas.

A continuación se registra una síntesis de los resultados obtenidos por la Gobernación del Valle del Cauca en lo referente a la situación financiera del Departamento entre enero de 2004 y diciembre de 2007 y posteriormente se presenta la rendición de cuentas para el municipio.

EJE DE GOVERNABILIDAD Y DESARROLLO INSTITUCIONAL GOBERNACION DEL VALLE DEL CAUCA

Mejorar la gobernabilidad a partir de la defensa y administración responsable y transparente del patrimonio público, a través del diálogo social, la concertación y la participación ciudadana es el propósito central de este eje.

Para su implementación se han puesto en marcha las políticas de: Fortalecimiento de las Finanzas Públicas, Diálogo Social y Defensa del Patrimonio Público. Entre ellas existe una estrecha interrelación pues la mejor forma de garantizar gobernabilidad no solo es contar con una administración fiscal y financieramente viable para poder llevar a cabo los programas de inversión, especialmente la social, sino que también se requiere avanzar en una cultura de la defensa de lo público y abrir los espacios de participación en la concertación y ejecución de las políticas públicas de manera que permitan generar procesos de inclusión social y fortalecimiento de la legitimidad institucional.

POLITICA DE FORTALECIMIENTO DE LAS FINANZAS PÚBLICAS

Esta política consiste en lograr la viabilidad financiera y fiscal de la administración central y descentralizada aplicando las siguientes estrategias:

a) Mejoramos los ingresos

Por primera vez en la historia de la Gobernación del Departamento del Valle del Cauca en el año 2006 los ingresos totales superaron el billón de pesos. A diciembre del año 2007 se recaudaron \$1.2 billones de pesos.



* Incluyendo la condonación del préstamo de educación por \$96 mil millones, los ingresos del 2004 ascenderían a \$970.000 mil millones.
** Ingresos recaudados a Dic. 10/07 más proyección a Dic. 31/07.
Fuente: Secretaria de Hacienda Departamental

b) Disminuimos los gastos de funcionamiento en el marco del ajuste fiscal

Al 31 de diciembre del año 2007 el indicador de cumplimiento de la Ley 617 fue del 45.1%. La aplicación de esta Ley se ha hecho sin afectar el bienestar social de los trabajadores, a quienes les hemos incrementado los salarios en varios puntos por encima de la inflación causada y se han pagado puntualmente las mesadas de más de 6.800 pensionados.

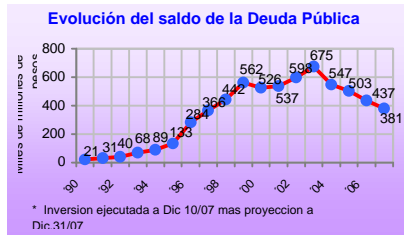

Mediante acuerdo con la Banca de Dic. 27/06, con participación del Ministerio de Hacienda y Crédito Público, se consiguió un ahorro de \$13 mil millones, los cuales fueron destinados a inversión social. Adicionalmente, se logró una ampliación en los períodos de pago hasta el 2012, así como la eliminación del pago de intereses equivalentes al DTF a partir de Octubre del 2006 en el denominado tramo II de la deuda.

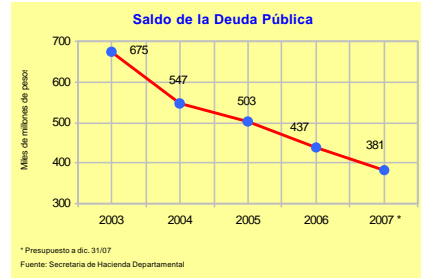

c) Rebajamos y Renegociamos la Deuda Pública del Departamento

Al 31 de diciembre de 2007, la deuda pública del Departamento quedó en \$381 mil millones de pesos. De ésta manera la rebajamos durante el periodo de nuestro gobierno en \$294 mil millones de pesos.

En el año 2004 el Ministerio de Hacienda y Crédito Público le condonó al Departamento Deuda Pública por \$96.822 millones como reconocimiento del manejo responsable de los recursos de educación. En conjunto, estas acciones dieron cumplimiento a la meta de disminuir el endeudamiento del Departamento y de hacerlo viable y sostenible financieramente.

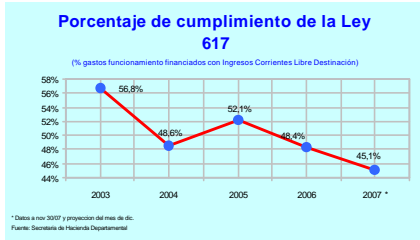

d) Incrementamos la inversión, priorizando la social

El total de lo invertido en estos cuatro años de gobierno, incluyendo los programas sociales, fue de 2.4 billones de pesos, cifra sin precedentes en la historia del Departamento del Valle del Cauca.



e) Cumplimos con la Ley 358 de 1997 que fija los límites establecidos para el endeudamiento de las entidades públicas

Con los acuerdos de reestructuración de la deuda, y su consiguiente reducción, se logró que el Departamento en el 2007 cumpliera con los límites establecidos por la Ley 358 para el endeudamiento de las entidades públicas, motivo por el cual hemos sido ubicados por la Dirección General de Apoyo Fiscal del Ministerio de Hacienda en situación de semáforo verde, lo cual significa que la Gobernación ha llevado el endeudamiento a niveles financieramente sostenibles.

f) Fortalecimos las Cuentas o Fondos Especiales de Pensiones

La Gobernación del Valle del Cauca fortaleció las provisiones de recursos que a mediano plazo permitirán asegurar la sostenibilidad del pago de las pensiones.

Depósitos en Fondos de Pensiones al 2007 (*)		
Fondo de Pensiones	Valor Depositado	Entidad donde esta Consignado
Fondo de Pensiones Territoriales – FONPET	\$379 mil millones de pesos	Cuenta especial del Ministerio de Hacienda y Crédito Público.
Fondo de Pensiones del Valle del Cauca – FODEVAC (Sector Salud)	\$73 mil millones de pesos	Fiducia del Banco Cafetero
Fondo de Pensiones del Departamento -	\$14 mil millones	Fiduciaria Popular
Fondo de Pensiones de Telepacífico	\$1.117 millones	Fiducafe
Fondo de Pensiones de la Biblioteca Departamental	\$573 millones	Fidupopular
Fondo de Pensiones Beneficencia del Valle	\$370 millones	Fiducafe
Fondo de Pensiones de la Industria de Licores del Valle	\$17 mil millones de pesos	Infivalle
TOTAL	\$485.060 mil millones de pesos	

En el caso del Fonpet, nos colocamos al día con los aportes de los años 2.000 al 2.002 que no habían sido pagados.

g) Aprobamos un presupuesto total de \$1.4 billones de pesos, para la vigencia del 2008, de los cuales el 59% será para inversión, principalmente la social

El Presupuesto de la Administración Central del Departamento para la vigencia fiscal 2008, presenta un incremento del 15.6% al pasar de \$1.25 billones en el 2007 a \$1.46 billones en el 2008, de los cuales \$871 mil millones de pesos están destinados para inversión, principalmente en lo social.

MUNICIPIO DE CARTAGO

I. DATOS GENERALES

GENERALIDADES

Fecha de Fundación: 9 de Agosto 1940
 Fundador: Mariscal Jorge Robledo
 Altitud: 828 metros sobre el nivel del mar
 Extensión: 279 Km2
 Temperatura promedio: 24 °C
 Nombre del actual alcalde: Blanca Liliana Vanegas Aristizabal (e.)
 Categoría del municipio: Sexta (5ª)
 Número de Concejales: Trece (17)
 Presidente del Concejo Municipal: Jaime Tamayo Zuluaga

POBLACION ENCUESTADA POR EL SISBEN

SISBEN	POBLACIÓN TOTAL ENCUESTADA POR EL SISBÉN CON CORTE A AGOSTO DE 2006			
	Hombres	Mujeres	Hombres	Mujeres
Nivel I	21.910		21.910	
Nivel II	15.401		15.401	
Nivel III	8.182		8.182	
Nivel IV, V y VI	541		541	
Total	46.034		46.034	
Urbana	43.892		43.892	
Rural	1.115		1.115	

Fuente: DNP – Secretaría de Planeación Departamental

DEMOGRAFIA – CENSO 2005

ENSO 2005	Hombre	Mujer	Total	Par %
Total Valle	1'944.995	2'107.540	4'052.535	
Total Cartago	57.532	64.209	121.741	100%
Urbana	56.045	63.018	119.063	98%
Rural	1.487	1.191	2.678	2%
Edades	Hombre	Mujer	Total	Por %
0 - 4	5.217	5.108	10.325	8%
5 - 9	5.675	5.244	10.919	9%
10 - 14	5.984	5.832	11.816	10%
15 - 19	5.600	5.701	11.301	9%
20 - 24	4.490	5.003	9.493	8%
25 - 59	23.905	28.741	52.646	43%
60 - 75+	6661	8580	15.241	13%

Total Viviendas	Total Hogares	Total Unidades Económ.	Total Unid. Agropec	Total LEAS
29.434	34.523	4.523	618	17

LEAS: Lugares Especiales de Alojamiento (Cárceles, Ancianatos, Orfanatos, etc.).

El 51% de la población de Cartago se puede considerar pobre (niveles 1 y 2 del SISBEN). La población total encuestada por el SISBEN, 97.672 personas, la población total arrojada por el censo, 121.741 habitantes. No obstante, no se pueden descartar duplicidades de encuestas o población flotante.

COBERTURAS – SERVICIOS PUBLICOS – FUENTE CENSO 2005

COBERTURAS – CENSO 2005	Total	Urbana	Rural
% Viviendas con Acueducto	98%	99%	95%
% de Vivienda con Alcantarillado	97%	99%	94%
% de Vivienda con Electricidad	99%	99%	93%
% de Vivienda con Telefonía Fija	57%	58%	6%
% de Vivienda con Gas	50%	51%	1%

**NIVEL EDUCATIVO ALCANZADO
POR LA POBLACION –CENSO 2005**

	Total	Urbana	Rural
Total	100%	100%	100%
Ninguno	7%	7%	17%
Preescolar	4%	4%	3%
Primaria completa	14%	14%	16%
Primaria incompleta	22%	22%	41%
Secundaria completa	5%	5%	2%
Secundaria incompleta	15%	15%	13%
Media académica completa	11%	11%	5%
Media académica incompleta	2%	2%	2%
Media técnica completa	5%	5%	1%
Media técnica incompleta	1%	1%	0%
Normalista completa	0%	0%	0%
Normalista incompleta	0%	0%	0%
Técnico profesional	1%	1%	0%
Tecnológica	1%	2%	0%
Profesional	5%	5%	1%
Especialización	1%	1%	0%
Maestría	0%	0%	0%
Doctorado	0%	0%	0%
Sin información	5%	6%	0%

Fuente: DANE – Censo 2005 – Secretaría de Planeación Departamental

Según el censo del 2005 los años cursados de estudio completos e incompletos por la población total de Cartago es la siguiente: 36% primaria, 20% secundaria, 13% media, 6% técnico y 1 profesional.

**ASISTENCIA EDUCATIVA Y
COBERTURA EN SALUD**
**TASA DE ASISTENCIA ESCOLAR POR
RANGOS DE EDAD**

Municipio	Cartago
Preescolar 3-5	66.5%
Primaria 6-10	94.9%
Secundaria 11-17	81.3%
Postsecundaria 18-26	20.7%
Postsecundaria 27 y más	2.6%

COBERTURA EN SALUD

	2003	2004	2005	2006
Afiliados Régimen Subsidiado ⁽¹⁾	19.562	22.391	26.921	38.846
Afiliados Régimen Contributivo ⁽²⁾	70.836	56.400	64.231	76.001
Total Afiliados	90.398	78.791	91.152	114.847
Proyecciones de población ⁽³⁾	136.758	138.120	139.450	
% Población Cubierta	67%	57%	65%	

Fuentes: (1) Secretaría de Salud Departamental. (2) Supersalud. (3) Secretaría de Planeación Departamental – Se utilizan las proyecciones de población con base en el censo de 1993 para hacer comparables las coberturas por años.

En salud se observa un mayor incremento en cobertura a partir del 2003, lo cual refleja el énfasis que se está haciendo en la inversión social.

OTROS INDICADORES ARROJADOS POR EL CENSO DEL 2005



BOLETÍN
Censo General 2005
Perfil Cartago – Valle del Cauca



1 de 4



Reseña Municipal

Alcalde: Luis Alberto Castro Ocampo

Fecha de censo: 26/01/06-06/03/06

Declaro Departamento: Dr. Ernesto Rojas Morales

Subdirector: Dr. Pedro José Paredes Rodríguez

Director de Censos y Demografía: Dra. Gabriela Sierra Rivas
Coordinador General del Censo: Luis Fernando Pérez Carrero

Equipo de Coordinadores: Edgar Sando Pérez, Francisco Alzate, Wilmar Rumbos Macías, Carlos Sánchez Rivas, Luis Guillermo Barrios, Luis Marín Medina, Claudia Helen Quintero, Amador Rodríguez C.

JOINTEC
En el mes de Julio de 2005, el Instituto Colombiano de Estadística – JOINTEC – le entregó al CENSO la certificación de grado de la calidad de su sistema, evaluado y aprobado con base en la norma técnica ISO 9004:2000.

Para mayor información visite nuestro página web: www.dane.gov.co

1. Módulo de Viviendas

Tipo de vivienda

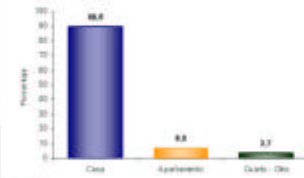

El 89,6% de las viviendas de Cartago son casas.

Servicios con que cuenta la vivienda

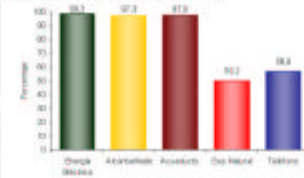

En Cartago:

- El 99,2% de las viviendas tiene conexión a Energía Eléctrica.
- El 90,2 % tiene conexión a Gas Natural.

Hogares con actividad económica.

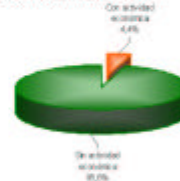

El 4,4% de los hogares de Cartago tienen actividad económica en sus viviendas.

Hogares según número de personas



Aproximadamente el 74,8% de los hogares de Cartago tiene 4 o menos personas.

2. Módulo de Hogares

Número de personas por hogar

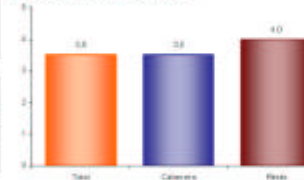

El número de personas por hogar en Cartago es de 3,5.

Personas viviendo en el exterior

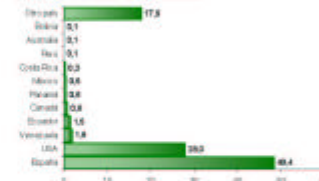

Se evidencia:

- Del total de hogares de Cartago el 10,1% tiene experiencia migratoria internacional.
- Del total de personas de estos hogares residentes de forma permanente en el exterior el 48,4% está en España, el 28,0% en USA y el 1,9% en Venezuela.

Elaborado y revisado: 01/07/06 Información correspondiente a la población censada en hogares particulares
Validado y aprobado: 07/07



Reseña Municipal

Alcalde: Luis Alberto Castro Ocampo

Fecha de censo: 26/VI/05-04/03/06

Director Departamental: Dr. Ernesto Rojas Morales

Subdirector: Dr. Pedro José Peralta Rodríguez

Coordinador General: Dra. Carolina Sierra Ríos

Coordinador Operativo: Dr. Luis Fernando Pérez Carrero

Equipo de Coordinadores:
 Edgar Sando Pérez
 Francisco Arboleda EL
 Miliberto Rueda Medina
 Carlos Sánchez Rave
 Luis Guillermo Ramírez
 Luis Maritza Medina
 Claudia Helen González
 Amador Rodríguez E.

SOINTEC
 En el mes de julio de 2005, el Instituto Colombiano de Estadística – CINEC – se unió al CENSO, la institución encargada de la recolección de la información, evaluación y aprobación de los datos en la reunión internacional IS-2004/2005.

Para mayor información visite nuestra página web: www.dane.gov.co

3. Módulo de Personas

Población por sexo

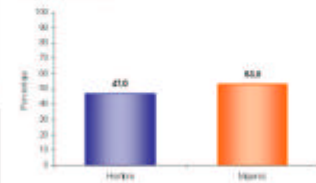

Del total de la población de Cartago el 47,0% son hombres y el 53,0% mujeres.

Estructura de la población por sexo y grupos de edad

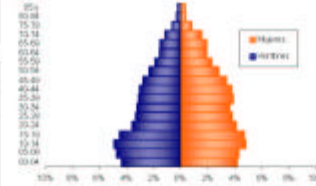

Se evidencia:
 • Efecto de la migración por sexo y edad y sobre mortalidad masculina.

Pertenencia étnica

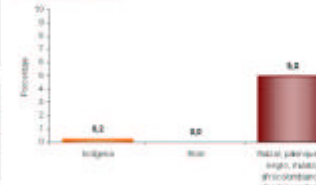

El 5,0% de la población residente en Cartago se aut reconoce como Raizal, palenquero, negro, mulato, afrocolombiano o afrodescendiente.

Tasa de alfabetismo de la población, cabecera resto

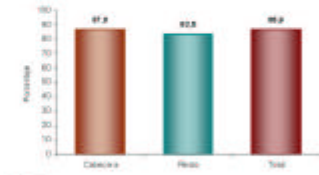

El 86,9% de la población de 5 años y más de Cartago sabe leer y escribir.

Asistencia escolar

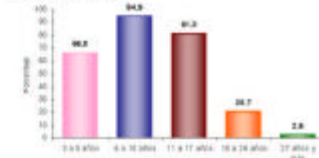

El 66,5% de la población de 5 a 5 años asiste a un establecimiento educativo formal; el 94,9% de la población de 6 a 10 años y el 81,3% de la población de 11 a 17 años.

Nivel educativo



El 38,1% de la población residente en Cartago, ha alcanzado el nivel básica primaria y el 34,7% secundaria; el 5,9% ha alcanzado el nivel profesional y el 0,7% ha realizado estudios de especialización, maestría o doctorado. La población residente sin ningún nivel educativo es el 7,9%.

Elaboró y revisó: (01/05) _____ Información correspondiente a la población censada en hogares particulares
 Validó y revisó: (01/05) _____



DANE

BOLETÍN

Censo General 2005

Perfil Cartago – Valle del Cauca



3 de 4



Reseña Municipal

Alcalde: Luis Alberto Castro Ocampo

Fecha de censo: 26/01/06-06/03/06

Director Departamental: Dr. Ernesto Rojas Morales
Subdirector: Dr. Pedro José Peralta de Ayala
 (Ejecutora de Censos y Demografía)
Dir. General: Susana Ríos
Coordinador General: Dr. Luis Fernando Pérez Carrero

Equipo de Coordinadores: Edgar Sando Pérez, Francisco Arboleda EL, Miliberto Rueda Medina, Carlos Sánchez Rave, Luis Guillermo Ramírez, Luis Maritza Medina, Claudia Helen González, Amador Rodríguez E.

ICONEC: En el mes de julio de 2005, el Instituto Colombiano de Estadística – ICONEC – se unió al CENSO. La institución dependiente de la entidad de ICONEC, evaluó y aprobó los datos de la censo internacional IS-2004-2005.

Para mayor información visite www.dane.gov.co

Estado conyugal

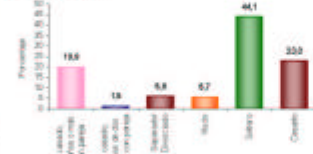

El 21,4% de las personas de 10 años y más de Cartago viven en unión libre.

Prevalencia de limitaciones permanentes por sexo

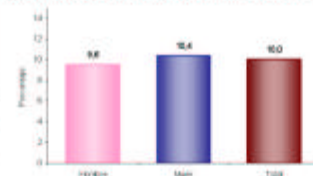

El 10,0% de la población de Cartago presenta alguna limitación permanente. El 9,6% en los hombres y el 10,4% en las mujeres.

Prevalencia de limitaciones permanentes por grupos de edad y sexo

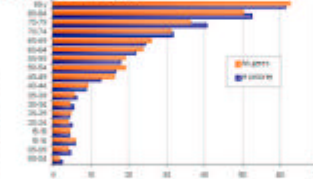

Las limitaciones permanentes aumentan con la edad. El 6% de la población en esta condición se presenta a partir de los 40 años.

Distribución de la población según lugar de nacimiento

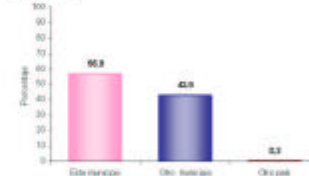

El 42,8% de la población de Cartago nació en otro municipio.

Residencia de 5 años antes (población de 5 años o más)

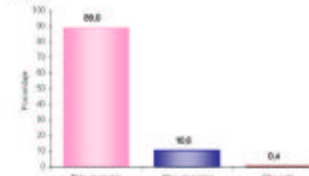

El 16,6% de la población mayor de 4 años residente actualmente en Cartago procede de otro municipio y el 0,4% de otro país.

Causa cambio de residencia



El 52,6% de la población de Cartago que cambió de residencia en los últimos cinco años lo hizo por razones familiares. El 28,0% por otra razón; el 11,9% por dificultad para conseguir trabajo y el 2,1% por amenaza para su vida.

Información correspondiente a la población censada en hogares particulares

Datados y revisados: 00/0/00
 Validados y aprobados: 00/0/00



4. Módulo de Económicas

Reseña Municipal

Alcalde: Luis Alberto Castro Orango

Fecha de censo: 26/01/06-06/03/06

Director Departamento: Dr. Ernesto Rojas Morales
Subdirectora: Dr. Pedro José Fernández Pardo
Directora de Datos y Demografía: Dra. Consuelo Somoza Ruiz
Coordinadora General: Dr. Luis Hernando Pineda Carrera
Equipo de Coordinadores: Edgar Sardi Parra, Francisco Sánchez R., Wilmar Rodríguez Macías, Carlos Sánchez Rivas, Luis Guillermo Ramírez, Luz Marily Medina, Claudia Pérez González, Rosalvo Rodríguez C.

ICORPAC: En el mes de julio de 2005, el Comité Colombiano de Censos (ICC) - ICORPAC - le entregó al DANE, la certificación de calidad de la calidad de los datos, realizada y aprobada por uno de los centros internacionales ISO 9001:2000.

Para mayor información visite nuestra página web: www.dane.gov.co

Establecimientos según actividad

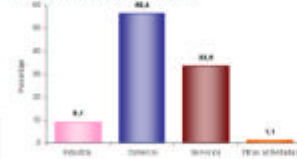

El 9,1% de los establecimientos se dedican a la industria; al 56,4% a comercio; el 33,5% a servicios y el 1,1% a otra actividad.

Establecimientos según escala de personas ocupadas el mes anterior al censo

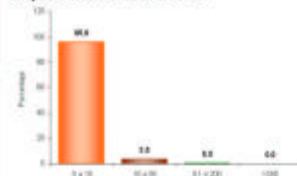

El 95,9% de los establecimientos ocupó entre 1 y 10 empleos el mes anterior al censo.

Establecimientos según escala de personal por actividad económica

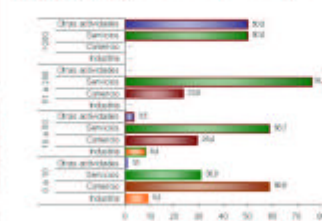

En los establecimientos con mayor número (0 a 10 empleos) el Comercio (56,9%) es la actividad más frecuente y en el grupo de 20 a 30 personas la actividad principal es Servicios (38,7 %).

Información correspondiente a la población censada en hogares particulares

Documento número: 2005-05
 Versión y formato: 2/07

INVERSION

La inversión total del Departamento entre enero de 2004 y Diciembre de 2007 fue de **2 billones 383.273 millones de pesos**, desvirtuando los pronósticos que no veían posible reactivar la inversión antes del 2008.

En Cartago la gestión del Departamento entre enero de 2004 y diciembre de 2007 permitió una inversión de \$ 45.005 millones de pesos.

La inversión en Cartago, estuvo dirigida principalmente a lo social con énfasis en educación (8,23%), salud (69,46%), Saneamiento Básico - UES, P.A.A.R. y Acuavalle - (2,88%) y en fortalecimiento nutricional (9,79%), principalmente.

La inversión en salud incluyó el servicio del personal de salud que atiende a la población en la red pública hospitalaria.

INVERSION EN CARTAGO	Acumulado Ene 04 - Dic 07	Part %
Infraestructura	\$ 498.130.503	1,11%
Agricultura	\$ 122.371.925	0,27%
Cultura y Turismo	\$ 168.078.274	0,37%
Desarrollo Social	\$ 282.943.638	0,63%
Educación	\$ 3.704.049.000	8,23%
Equidad de Género	\$ 19.901.363	0,04%
Gobierno	\$ 572.971.149	1,27%
Salud	\$ 31.260.111.700	69,46%
Vivienda	\$ 1.163.676.878	2,59%
Fortalecimiento Nutricional (1)	\$ 4.404.760.721	9,79%
Infivalle	\$ 139.707.333	0,31%
Biblioteca	\$ 3.500.000	0,01%
Bellas Artes	\$ 21.871.760	0,05%
Indervalle	\$ 478.960.783	1,06%
UES	\$ 1.184.653.815	2,63%
Recreavalle	\$ 69.471.597	0,15%
Imder Municipal	\$ 254.333.677	0,57%
P.A.A.R.	\$ 110.892.822	0,25%
Univ. Del Valle	\$ 512.651.479	1,14%
ERT	\$ 32.000.000	0,07%
Total	\$ 45.005.038.416	100,00%

II. BIENESTAR SOCIAL

PROGRAMA DE FORTALECIMIENTO NUTRICIONAL

DESAYUNOS ESCOLARES

Los Desayunos y Almuerzos Escolares son una prioridad social para el Departamento que no sólo contribuyen a mejorar el estado nutricional de los estudiantes de bajos recursos de las escuelas públicas, sino que también incentiva la vinculación, la permanencia de los estudiantes en las mismas y su rendimiento académico. Igualmente, se dinamiza la economía del municipio al adquirir los insumos a los productores locales, genera empleo directo con las manipuladoras de alimentos y se promueve la participación ciudadana a través de la veeduría que la comunidad ejerce al programa.

ESTUDIANTES BENEFICIADOS CON DESAYUNOS Y ALMUERZOS ESCOLARES PERIODO 01 ENE 2004 – 31 DIC 2007	
ITEM	VALOR
Desayunos Escolares	21.377
Almuerzos Escolares	3.280
N° de Operadores	1
N° de Sedes Educativas	59
N° de Comités Operativos Locales	59
N° de Comités Técnicos	1

Fuente: Despacho de la Gestora Social del Departamento

INVERSION ACUMULADA 2004 -2007 EN DESAYUNOS Y ALMUERZOS ESCOLARES

Entidad	Inversión Realizada
Gobernación	3.582.861.221
Municipio	2.187.472.978
ICBF	2.615.293.536
TOTAL	8.385.627.735

Fuente: Despacho de la Gestora Social del Departamento

COMPLEMENTO NUTRICIONAL

En cuanto al programa de Complemento Nutricional, éste se orienta a menores de 5 años de edad y madres gestantes y lactantes, de estratos 1 y 2, con el propósito de mejorar el estado nutricional de la infancia en situación de pobreza desde sus primeros años de vida. El complemento consiste en entregar semanalmente un kilo de arroz, una libra de arveja y una libra de lenteja, un kilo de panela y 380 gramos de leche en polvo.

La inversión realizada de este programa es realizada por el departamento y se cuenta con otros aportes en especie por parte de la Diócesis del Valle, Comfandi y Fundaps.

El Programa Complemento Nutricional inició en diciembre del 2005 y progresivamente se fueron sumando municipios hasta cubrir la totalidad de los municipios del departamento mediante la entrega de 2'380.143 complementos que beneficiaron a 38.308 familias en todo el departamento.

Además de la entrega de los complementos, el programa realiza seguimiento al estado de salud nutricional de los beneficiarios. Paralelamente, el

programa contribuye a la convivencia familiar y comunitaria a través de charlas, talleres y diplomados con temas relacionados con principios y valores para ayudar a una sana convivencia. También, se incentiva y apoya la conformación de unidades productivas mediante capacitación en oficios y empresarial.

De la mano de este trabajo se ha logrado estimular la participación comunitaria a través de la veeduría ciudadana por lo que en cada parroquia de Andalucía se ha constituido un Comité de Seguimiento.

CARTAGO	Acumulado Enero de 2004 - Diciembre de 2007
N° de complementos nutricionales entregados	115.192
N° de menores de 5 años atendidos	1403
N° de madres gestantes y lactantes atendidos	169
Inversión en Complemento Nutricional -	\$ 894.772.200
N° de menores de 5 años con seguimiento de control y desarrollo	0

Fuente: Despacho de la Gestora Social del Departamento.

ECOHUERTAS

Se implementaron 21 ecohuertas en igual número de sedes educativas del municipio, donde se entregaron kits agrícolas y pecuarios. La inversión en el programa para este municipio fue de \$ 2'246.156.

La producción de estas ecohuertas, en la que participa toda la comunidad educativa, tiene por finalidad propiciar una experiencia pedagógica, fomentar hábitos nutricionales saludables y proveer insumos para los Desayunos y Almuerzos Escolares e incluso

le apunta a contribuir a la elaboración de almuerzos escolares.

SALUD

La inversión en el sector Salud está orientada a la recuperación de la Red de Prestación de Servicios de Salud, que incluye la contratación y el pago de la deuda con el Hospital Departamental y la IPS del municipio de Cartago. La ampliación del régimen subsidiado de salud y la inversión en psicólogos escolares para brindar atención a la población pobre no asegurada (énfasis en madres y niños), así como la dotación y adecuación física del hospital y los centros y puestos de salud, programas de salud pública para la tercera edad, a través de los ancianatos, y programa de psicólogos escolares, entre otros.

ACCIONES EN SALUD	Acum Ene 04 a Dic 07
% cobertura en Vacunación en menores de 5 años (Triple Viral-MMR) Sarampión, Paperas, Rubéola (Para verificar Esquemas Completos Vacunación)	80.6%
% cobertura en Vacunación en recién nacidos (BCG) Tuberculosis	98.8%
N° de menores de 5 años cubiertos con el programa de complemento nutricional	1,276
N° total de mujeres gestantes y/o lactantes atendidas por el programa de complemento nutricional	167
N° de IPS públicas y privadas verificadas en sus condiciones de habilitación	194
Total afiliados al Régimen Subsidiado de Salud	22.847
N° de Mujeres afiliados al Régimen Subsidiado de Salud	7.347
N° de Hombres afiliados al Régimen Subsidiado de Salud	15.500
No. menores de edad afiliados al régimen subsidiado de salud	4.295
N° de Desplazados afiliados al Régimen Subsidiado de Salud	110

Fuente: Secretaría de Salud Departamental

INVERSION EN SALUD DESAGREGADA POR PROGRAMAS	Acumulado Ene 04 -Dic 07
HOSPITAL DEPARTAMENTAL	
Contratación realizada con Hospitales (Incluido el PAB y la atención de la población pobre no asegurada)	\$28,025,861,670
Aportes para pago deudas de hospitales (Viabilización Financiera)	
Montos de Capital a 2005	\$639'657.000
Acuerdo de Pago en Capital	\$447'760.000
Pago Parcial 2005	\$447'760.000
Pago 2006	-

Fuente: Secretaría de Salud Departamental

Entre enero de 2004 y diciembre de 2007, el departamento realizó una contratación en el Hospital Departamental de Cartago por valor de \$28.025 millones, además, de la inversión ejecutada en dotación y adecuación física de hospitales y centros de salud por valor de \$95 millones Asimismo, la renegociación de la deuda del hospital que en año 2005 ascendía a 639 millones, fue cancelada, en ese mismo año, con un valor de \$447 millones

INVERSION EN SALUD DESAGREGADA POR PROGRAMAS	Acumulado Ene 04 - Dic 07
IPS MUNICIPIO DE CARTAGO	
Contratación realizada con Hospitales (Incluido el PAB y la atención de la población pobre no asegurada)	\$517'133.605

Fuente: Secretaría de Salud Departamental

Entre enero de 2004 y diciembre de 2007, el departamento ha contratado con la IPS del municipio de Cartago por valor de \$517 millones.

INVERSION TOTAL EN SALUD	Acumulado Ene 04 - Dic 07
Inversión en dotación, hospitales, centros y puestos de salud	\$95'000.000
Inversión en sostenimiento y ampliación del régimen subsidiado de salud	\$ 1,484,999,857.29
Inversión en Tercera Edad	\$70,168,362
Inversión en Psicólogos Escolares	\$323,785,636
Instituciones Educativas con inversión del Programa Psicólogos Escolares: Indalecio Penilla, Maria Auxiliadota, Zaragoza, Ramon Martinez Benitez, Nueva Granada, Antonio Holguin Garces, Alfonso Lopez Pumarejo, , Academico, Sor Maria Juliana, Ciudad De Cartago, Manuel Quintero Penilla, Gabo	
Inversión en Contratación en los hospitales del municipio	\$ 28,025,861,670
Pago Deuda Hospitales	\$447.760.000
Inversión total en salud	\$28,120,861,670

Fuente: Secretaría de Salud Departamental

La inversión total en salud realizada por el departamento entre enero de 2004 y diciembre de 2007 asciende a \$28.120 millones.

PROGRAMA DE PSICOLOGOS ESCOLARES	Acumulado Ene 04 a Dic 07
No. de psicólogos escolares por municipio (totalizar los psicólogos asignados a las instituciones educativas de cada municipio)	16
No. de estudiantes atendidos por los psicólogos escolares	21.089
No. de Docentes Capacitados en talleres de convivencia y de prevención de consumo de sustancias psicoativas	670
% de instituciones educativas con cobertura de psicólogo escolar	100%

Fuente: Secretaría de Salud Departamental

De otro lado el Hospital Departamental Psiquiátrico extiende sus servicios al municipio a través de la atención de 29 pacientes, mediante la entrega de medicamentos psiquiátricos a población pobre no asegurada.

EDUCACION

Cartago es un Municipio **CERTIFICADO** que a diciembre de 2006 registraba 30.441 estudiantes desde pre-escolar hasta grado once, tanto en el sector oficial como no oficial. La inversión en educación es financiada principalmente con recursos del sistema general de participaciones – SGP.

El costo del servicio educativo, incluida nomina y ampliación de cobertura, es considerada inversión, según la sentencia C-151 de abril de 1995, la cual establece que los gastos financiados con recursos del SGP, deben ser manejados como gastos de inversión, por dirigirse al financiamiento de los servicios a cargo de las entidades territoriales, los cuales corresponden con la finalidad social del Estado.

EDUCACIÓN	Acumulado Ene 04 a Dic 07
Recursos Ley 21-1982- Infraestructura	\$209.605.904
Plan Colombia	\$600.217.870
TOTAL	\$809.823.774

Fuente: Secretaría de Educación Departamental

En Cartago se cualificaron 13 docentes a través de programas de capacitación, cursos de cualificación en temas como ganadería, piscicultura, especies menores, agroindustria, emprendimiento empresarial, ética y actualización en áreas de lenguaje, matemáticas, ciencias naturales, sociales, ingles, educación artística, investigación educativa, competencias laborales, formación en medios audiovisuales, Escuela Nueva, Aceleración de aprendizaje, Educa-TV, entre otros.

De otra parte, la implementación de metodologías educativas flexibles facilitó el acceso de niños y niñas a programas especiales (extra-edad, posprimaria,

talentos especiales, etc) y la atención a población con condiciones especiales.

De igual forma, la Gobernación del Valle del Cauca implementó en Cartago programas en las escuelas que permitieron fortalecer la convivencia escolar, constituyendo comités de resolución pacífica de conflictos, estableciendo pactos de convivencia y con estrategias formativas en Cátedra de Paz.

En el municipio de Cartago se han realizado programas recreativos en las Instituciones Educativas, a través de convenios, como Conoce tu Capital, Vacaciones Recreativas, Escuela Saludable, Caravana Educativa y Tren Turístico.

PROGRAMAS RECREATIVOS EN LAS INSTITUCIONES EDUCATIVAS	Acumulado Ene 04 - Dic 07
Estudiantes Beneficiados con el Programa Conoce tu Capital	7
Estudiantes Beneficiados con el Programa Vacaciones Recreativas	320
Estudiantes Beneficiados con el Programa Caravana Educativa y Tren Turístico	1208

Fuente: Secretaría de Educación Departamental

**CULTURA Y DIFUSION DEL
PATRIMONIO NATURAL Y
ARQUEOLOGICO**

CULTURA

En el tema de **Cultura**, el Departamento realiza acciones para la protección, recuperación y difusión del patrimonio cultural del Municipio, entre los que se encuentran el proyecto de restauración de la Iglesia de Guadalupe, que constituyen una manera eficaz de salvaguardar y consolidar nuestra memoria e identidad.

En el municipio existen la “Casa del Virrey, Estación del Ferrocarril, Iglesia Nuestra Señora de Guadalupe y el sector antiguo de la Ciudad”, declarados monumentos nacionales.

En un esfuerzo conjunto con y para la Casa de la Cultura del municipio, la Gobernación brindó apoyo a los procesos de formación y a las actividades artísticas, contribuyó con la dotación de instrumentos a la Banda del municipio.

INVERSIÓN EN CULTURA EN CARTAGO	Acumulado Ene 04 - Dic 07
Inversión en Patrimonio Cultural (Archivo del Patrimonio Fotográfico y Filmico, Inventario de Elementos Patrimoniales)	\$ 110'785.714
Bienes inmuebles declarados patrimonio cultural	1
Inversión en otras actividades culturales (Procesos de formación, Jornadas culturales, apoyo actividades artísticas y culturales).	\$ 37'757.904
Total inversión cultura	\$148.543.618

Fuente: Secretaría de Cultura y Turismo Departamental.

TURISMO

En el municipio de Cartago la Gobernación del Valle del Cauca invirtió en turismo, a través de la Secretaría de Cultura y Turismo, \$28'714.865, destinados a encadenamientos productivos y a promocionar los potenciales atractivos turísticos.

La promoción de los atractivos contempla entre otros: Balsaje Río La Vieja; Casa del Virrey- Monumento Nacional; Catedral de Nuestra Señora del Carmen; Edificio de la Alcaldía Municipal; estación Férrea; Iglesia de Nuestra Señora de Guadalupe; Iglesia de San Jerónimo, iglesia de Santa Ana, iglesia de San Jorge.

El municipio hace parte de la ruta turística religiosa del departamento.

BELLAS ARTES

Bellas Artes, como Institución Pública de Educación especializada en formación en artes, realizó en las instituciones educativas del municipio el componente artístico en contenidos curriculares a través de programas como Maestros en Artes, Directores de Bandas, Directores de Coros, Semilleros de artistas, Talleres de Murales y Pinturas y montajes de obras para Teatro y Títeres. En Cartago se ha vinculado 1 persona al curso de directores de bandas, 1 al curso de directores de coros, se han beneficiado 30 personas por el programa de semilleros de artistas; se han realizado 2 funciones de títeres y 1 concierto de la Banda Departamental.

BELLAS ARTES	Acumulado Ene 04 – Dic 07
Programas educación no formal	
No Personas vinculadas al curso de Directores de bandas	1
No Personas vinculadas al curso de Directores de Coros	1
No Personas beneficiadas por Semilleros de Artistas Talleres Murales	30
Eventos culturales y artísticos	
No de funciones de Titeres	2
No Conciertos Banda Departamental	1
No funciones de teatro	
No exposiciones de artes plásticas y diseño gráfico	
TOTAL INVERSION 2004 – 2007	29.871.760

Fuente: Instituto Departamental de Bellas Artes

INCOLBALLET

Incolballet realizó 2 funciones – 1 gratuita y la otra no gratuita - en el municipio de Cartago, beneficiando a 3.000 personas, en su gran mayoría niños y niñas.

BIBLIOTECA DEPARTAMENTAL

En programas de promoción de la lectura, como *Postre de cuentos y Lluvia de estrellas* participaron 5.690 usuarios del municipio, de los 170.000 beneficiados en todo el departamento.

De igual forma, con el fortalecimiento de la biblioteca municipal, la Biblioteca Departamental ha venido acercándose cada vez más al municipio, dando la oportunidad a la comunidad y especialmente a la población infantil, de disfrutar del maravilloso mundo del conocimiento a través de internet gratuito, la entrega de libros y material audiovisual, como complemento para su formación académica y personal.

La inversión total ascendió a la suma de \$7.260.322

PROGRAMAS DE LA BIBLIOTECA DEPARTAMENTAL PARA EL FORTALECIMIENTO DE SERVICIOS DE LA BIBLIOTECA PÚBLICA MUNICIPAL	Usuarios Ene 04 - Dic 07
No. Usuarios de programas de lectura descentralizados como, lluvia de estrellas, bibliobús y postre de cuentos	5.690
No. de libros entregados	1.394
No. de software entregado	4

Fuente: Biblioteca Departamental.

INCIVA

El *INCIVA* ejecutó un plan de manejo ambiental para la conservación de los relictos del ecosistema estratégico bosque seco tropical en el Jardín Botánico “Juan María céspedes” en Tuluá, La Estación Biológica “El Vinculo” en Buga, La Hacienda “El Paraíso”, en El Cerrito, cuyas investigaciones apoyan a todos los municipios en donde el Instituto hace presencia, beneficios que incluyen al municipio de Cartago.

Adicionalmente, el Instituto realizó un Plan de Manejo Ambiental para los ecosistemas de páramo y realizó un estudio del estado actual de los páramos de la Cordillera Central en la Jurisdicción del Valle del Cauca.

A pesar de no contar con investigaciones arqueológicas, en Cartago se realizó una investigación sobre Biodiversidad, relacionada con las Rutas Verdes del Valle del Cauca.

UNIVERSIDAD DEL VALLE

El Departamento realizó aportes a la educación superior en el Municipio de Cartago a través de la sede de Univalle.

Estudiantes Matriculados y Programas Académicos	Segundo semestre 2004
Nº total de estudiantes de pregrado matriculados	452
No. de estudiantes de pregrado estratos 1, 2 y 3	431
No. de estudiantes de pregrado estratos 4, 5 y 6	21
Nº de programas académicos de pregrado y postgrado	7

Fuente: Universidad del Valle.

Las pruebas ECAES durante el año 2004 evaluaron 34 estudiantes pertenecientes a 1 programas.

Para la vigencia 2005, la información suministrada fue la siguiente:

Estudiantes Matriculados y Programas Académicos	Segundo semestre 2005
Nº total de estudiantes de pregrado matriculados	452
No. de estudiantes de pregrado estratos 1, 2 y 3	432
No. de estudiantes de pregrado estratos 4, 5 y 6	20
Nº de programas académicos de pregrado y postgrado	6

Fuente: Universidad del Valle.

Las pruebas ECAES durante el año 2005 evaluaron 40 estudiantes pertenecientes a 3 programas.

Para la vigencia 2006, la información suministrada fue la siguiente:

Estudiantes Matriculados y Programas Académicos	Segundo semestre 2006
Nº total de estudiantes de pregrado matriculados	509
No. de estudiantes de pregrado estratos 1, 2 y 3	491
No. de estudiantes de pregrado estratos 4, 5 y 6	18
Nº de programas académicos de pregrado y postgrado	7

Fuente: Universidad del Valle.

Las pruebas ECAES durante el año 2006 evaluaron en el primer semestre 15 estudiantes pertenecientes a 2 programas, y en el segundo semestre 6 estudiantes pertenecientes a 1 programa.

Para la vigencia 2007, la información suministrada fue la siguiente:

Estudiantes Matriculados y Programas Académicos	Segundo semestre 2007
Nº total de estudiantes de pregrado matriculados	602
No. de estudiantes de pregrado estratos 1, 2 y 3	586
No. de estudiantes de pregrado estratos 4, 5 y 6	16
Nº de programas académicos de pregrado y postgrado	8

Fuente: Universidad del Valle.

Las pruebas ECAES durante el año 2007 evaluaron 25 estudiantes pertenecientes a 2 programas.

La inversión total realizada en el municipio de Cartago durante el periodo 2004 – 2007 fue de \$ 533'608.736

DEPORTE, RECREACION Y EDUCACION FISICA

INDERVALLE

El Departamento realizó, a través de **INDERVALLE**, una inversión en Deporte, Educación Física y Recreación en el Municipio, que ascendió a \$276.129.630 representada en adecuación de infraestructura deportiva, dotación, contratación de coordinadores, entre otros aspectos.

De otra parte, 27.338 estudiantes de Cartago participaron en la fase municipal de

los Juegos Escolares e Intercolegiados, universo del cual se seleccionaron los deportistas para las fases finales coordinadas por **INDERVALLE**, mientras que 236 deportistas del mismo municipio recibieron el apoyo necesario para participar en los Juegos Departamentales.

INVERSIÓN EN DEPORTE Y EDUCACIÓN FÍSICA	Acumulado Ene 04 - Dic 07
Inversión Total Realizada por Indervalle	\$276.129.630
Inversión realizada en adecuación de infraestructura deportiva	\$30'000.000
Inversión realizada en dotación deportiva	\$6'629.800
Inversión realizada en juegos escolares e intercolegiados municipales y departamentales	\$63.650.851
Inversión en contratación de coordinadores deportivos para los centros municipales de educación física	\$17.050.000
Otras Inversiones	\$158.798.979

Fuente: Indervalle

En los Centros de Educación Física utilizados por las instituciones educativas del municipio, **INDERVALLE** contrató técnicos deportivos, capacitó a técnicos e instructores de la localidad e hizo entrega de kits deportivos.

CENTROS MUNICIPALES DE EDUCACIÓN FÍSICA	Acumulado Ene 04 a Dic 07
N° de Técnicos contratados	20
N° de instituciones educativas usuarias	5
N° de clubes deportivos beneficiados	5
N° de kits deportivos entregados	1
N° de instructores y técnicos capacitados	10

Fuente: Indervalle

RECREEVALLE

Además del deporte, la **Recreación** fue otro de los aspectos sociales atendidos por el Departamento, puesto que los parques recreacionales de Cartago han mantenido en permanente funcionamiento, ofreciendo la oportunidad a más de 197.840 visitantes, incluidos los niños y las niñas, de disfrutar de sus instalaciones. Se han beneficiado 500 niños y niñas del carnaval de la alegría. La inversión en recreación fue de \$40.073.205.

RECREEVALLE	Acumulado Ene 04 - Dic 07
Inversión realizada en Recreación	\$40'073.205
N° de parques recreacionales públicos funcionando	1
N° de visitantes a la red de parques públicos del departamento	197.840
N° de niños beneficiado con el carnaval de la alegría	500

Fuente: Recreevalle

VIVIENDA, SANEAMIENTO BASICO Y AMBIENTE SANO

VIVIENDA

La inversión realizada en vivienda en el municipio de Cartago, ascendió a \$853'676.878, con la cual se financió la construcción de 719 viviendas nuevas urbanas entre las que se destacan los proyectos Bellavista, el Jazmín, Barrio Cooperativo, Chiminangos, Pueblito Paisa, Ciudadela de Paz, Puerto Asis, El Jubileo y el mejoramiento de 70 viviendas urbanas. Con los programas de vivienda realizados se generaron 1.973 empleos directos e indirectos en el municipio.

INFORMACION DE VIVIENDA	Acumulado Ene 04 a Dic 07
Construcción vivienda Urbana:	
No. viviendas	719
Población beneficiada	2292
Inversión	\$718'676.878
Mejoramiento Vivienda Urbana:	
No. viviendas	70
Población beneficiada	320
Inversión	\$135'000.000

Fuente: Secretaría de Vivienda Departamental.

P.A.A.R

El **Programa de Abastecimiento de Agua Rural – P.A.A.R**, realizó una inversión de \$343.556.742. Se terminaron 2 acueductos, de los cuales se beneficiaron 470 personas. Además, se cuenta con 2 juntas comunales y 2 comités de veeduría operando.

PROGRAMA DE ABASTECIMIENTO DE AGUA RURAL - PAAR	Acumulado Ene 04 a Dic 07
Inversión Gobernación	\$58'129.244
Inversión CVC	\$183'550.152
Inversión Municipios	\$69'232.797
Inversión ACUAVALLE, Comité Cafeteros	\$32'644.549
Inversión Total	\$343.556.742
N° de Acueductos Terminados	2
N° de Juntas Comunales de Acueducto Fortalecidas o creadas	2
N° de Comités de Veeduría Comunitaria Operando	2
Población Beneficiada	470

Fuente: PAAR

Los acueductos realizados por el programa corresponden a las localidades de El Guanabano y Coloradas.

UES

La **Unidad Ejecutora de Saneamiento del Valle del Cauca – UES Valle**, ha ejecutado recursos en Agua potable, Saneamiento básico, Enfermedades de Transmisión Vectorial – ETV, alimentos, zoonosis y otros programas, por la suma de \$ 1.405.359.633

millones, durante el periodo comprendido entre Enero del 2004 y Diciembre del 2007.

INVERSIÓN SOCIAL	Acumulado Ene 04 a Dic 07
Agua Potable y Saneamiento Básico	238.488.948
ETV y Zoonosis	305.954.318
Sanidad Portuaria**	
Salud Ocupacional y Protección Ambiental	408.726.601
Alimentos y Medicamentos	225.550.560
Gastos operativos	226.639.206
Total Inversión Social	1.405.359.633

** Para los municipios de Palmira y Buenaventura

Durante el mismo período se ha realizado Análisis de la Calidad del Agua mediante la inspección del acueducto urbano y 8 acueductos rurales existentes en el municipio.

En el acueducto urbano se han realizando 154 muestreos fisicoquímicos y 162 microbiológicos de la calidad del agua.

En este mismo periodo, se han realizado 19 muestreos fisicoquímicos y 19 microbiológicos, y con el fin de mejorar la calidad del agua de los acueductos rurales, se ha instalado 3 sistemas de desinfección del agua y 0 tanques sépticos del Programa Saneamiento.

CALIDAD DE AGUA	Acumulado Ene 04 a Dic 07
No. Acueductos Inspeccionados	
Urbanos	1
Rurales	8
Calidad del Agua Urbana	
No. Muestras Fisicoquímicas	154
No. Muestras microbiológicas	162
Calidad del Agua Rural	
No. Muestras Fisicoquímicas	19
No. Muestras microbiológicas	19
Instalación de sistemas de desinfección de agua	
Sistemas desinfección instalados en Acueductos Rurales	3

Fuente: Unidad Ejecutora de Saneamiento- UES.

La UES realiza la vigilancia sobre la calidad de los alimentos que se suministran en el programa de desayunos escolares. Entre el año 2004 al 2007 se realizaron 167 muestras de las raciones a los niños y niñas del municipio.

CALIDAD DE LOS ALIMENTOS	Acumulado Ene 04 a Dic 07
N° de Muestras de Alimentos para Consumo Humano	167
N° de muestras tomadas para el programa de desayunos escolares	546

Fuente: Unidad Ejecutora de Saneamiento- UES.

Se han presentado 303 casos de enfermedades de transmisión vectorial.

CONTROL DE ENFERMEDADES DE TRANSMISIÓN VECTORIAL	Acumulado Ene 04 a Dic 07
N° de Viviendas tratadas con Rociamiento Intradomiciliario	80
N° de casos de Malaria reportados	303

Fuente: Unidad Ejecutora de Saneamiento- UES.

En el municipio de Cartago, durante el periodo 2004 a 2007, se han vacunado, 40.105 caninos que corresponde al 79.5% del total de la población del municipio. Además, con las jornadas de desratización han sido beneficiadas 80 viviendas.

Igualmente, se realizó el censo canino, de acuerdo con la muestra estadística, se censaron 2.114 viviendas y 80 animales fueron beneficiados con el programa de esterilización canina.

CONTROL DE ZONOSIS	Acumulado Ene 04 a Dic 07
N° de Caninos Vacunados contra la rabia 2004 a 2007	40.105
Población Canina estimada 2007	12.174
% de Cobertura en vacunación Canina 2007	79.5
N° de Viviendas de estratos 0, 1 y 2 beneficiadas con Jornadas de Desratización	18.422
Censo Canino – No. De viviendas censadas	2.114
Programa de esterilización canina – No. de animales beneficiados	80

Fuente: Unidad Ejecutora de Saneamiento- UES.

E.R.T.

Total Usuarios	Acumulado Ene 04 a Dic 06
No. Total de Suscriptores de telefonía	9.462
No. Total de Suscriptores de Internet	1.718
N° de líneas vendidas	3.144

Fuente: Empresa Regional de Telecomunicaciones – E.R.T.

INFIVALLE

El Instituto Financiero para el Desarrollo del Valle, consolidado como el soporte financiero de los Municipios Vallecaucanos, otorgó crédito a los Hospitales del municipio de Cartago por \$2,550 millones y a diferentes entidades del municipio, créditos por \$845 millones.

En su programa de Bachilleres, se beneficiaron 164 estudiantes de este municipio, con una inversión que ascendió a \$105 millones.

INFIVALLE	Acumulado Ene 04 a Dic 07
Valor de las Colocaciones	\$4,030
N° de beneficiados del programa Bachilleres	164
Inversión del programa Bachilleres	\$105,426,680
Créditos asignados a hospitales	\$2,550
credito asignados a municipios (Mill. \$)	635
Créditos asignados a otras entidades	845
Total Créditos asignados	\$4,030

Fuente: Infivalle

III-DESARROLLO ECONOMICO Y EMPLEO

AGRICULTURA

La inversión total de la Gobernación en el sector agropecuario del municipio fue de **\$239.069.999.**

PROGRAMA	Valor invertido
Seguridad alimentaria	\$192'577.859
Comercialización campesina	\$15'592381
Cadenas productivas	\$15'307.378

Fuente: Secretaría de Agricultura y Pesca

Busca el estímulo y la consolidación del desarrollo socio empresarial, productivo, comercial y de innovación tecnológica con énfasis en la producción orgánica, la seguridad alimentaria y el encadenamiento productivo en renglones estratégicos.

Se fortalecieron las cadenas productivas de cacao con el incremento de 37 hectáreas y la cadena acuícola, realizando una inversión de \$15'307.378, beneficiando a 91 familias.

HECTÁREAS INCREMENTADAS EN CADENAS PRODUCTIVAS	Acum Ene 04 a Dic 07
Hortofrutícola incluido Cacao y promisorios del Pacífico.	98
Total (Ha)	98

Fuente: Secretaría de Agricultura y Pesca

Se entregaron 5.318 aves, 1.669 Kilogramos de semillas de maíz, 1.813 Kilogramos de semillas de frijol, beneficiando a 703 familias del municipio de Cartago. A través del programa de Seguridad Alimentaria Resa I y II, y el proyecto Ecopetrol, se atendieron 379 familias campesinas con nivel SISBEN 1 y

2, entregando unidades de seguridad alimentaria conformadas por gallinas ponedoras, semillas de maíz, frijol, yuca, arroz y hortalizas, colinos de plátanos y árboles frutales.

INFRAESTRUCTURA

Con una inversión de \$458'130.503 en obras de infraestructura, se mejoraron en el municipio las condiciones de transitabilidad y conectividad con el Departamento. Los dineros se destinaron al mantenimiento, mejoramiento y la rehabilitación de vías, la recuperación de maquinaria, la recuperación y mantenimiento de puentes y el Programa Peones Camineros. Además, se atendieron las emergencias presentadas por fenómenos naturales y antrópicos.

INFRAESTRUCTURA	Acumulado Ene 04 a Dic 07
1. Mantenimiento, mejoramiento y rehabilitación de vías secundarias.	
km. Vías mejoradas	6
No. Empleos Generados	30
Inversión	\$ 265'593.328
2. Recuperación Maquinaria Pesada	
No. Maquinas Recuperadas	3
km. Vías mejoradas	46
No. Empleos Generados	16
Inversión	\$ 50'000.000
3. Recuperación y mantenimiento de Puentes	
No. Puentes Recuperados	1
Km de vías mejorada	8
No. Empleos Generados	60
Inversión	\$ 76'500.000
4. Peones Camineros	
No. peones camineros	37
km. Vías mejoradas	179
Inversión	\$ 28'185.910
5. Emergencias Viales	

km. Vías mejoradas	4
No. Empleos Generados	44
Inversión	\$ 37'851.265
Mejoramiento Infraestructura Social *	
No. obras realizadas	1
Nombre de las Obras MEJORAMIENTO CASETA COMUNAL BARRIO EL PORVENIR	
Inversión	\$ 12'000.000

Fuente: Secretaría de Infraestructura

En Cartago se realizó el **Mantenimiento, mejoramiento y rehabilitación de las siguientes vías secundarias:**

- Cerramiento perimetral aeropuerto Santa Ana - Fase I.
- Barrios Robertulio y Ciprés (casco Urbano).
- Crucero Buenavista - Modín (alto La Olga).
- Corregimiento Zaragoza.

TURISMO

En el municipio de Cartago la Gobernación del Valle del Cauca invirtió en turismo, a través de la Secretaría de Cultura y Turismo, \$17'639.942, destinados a encadenamientos productivos y a promocionar los potenciales atractivos turísticos.

La promoción de los atractivos contempla entre otros: Balsaje Río La Vieja; Casa del Virrey- Monumento Nacional; Catedral de Nuestra Señora del Carmen; Edificio de la Alcaldía Municipal; estación Férrea; Iglesia de Nuestra Señora de Guadalupe; Iglesia de San Jerónimo, iglesia de Santa Ana, iglesia de San Jorge.

El municipio hace parte de la ruta turística religiosa del departamento.

DESARROLLO SOCIAL

En procesos de Desarrollo Social, e propiciaron espacios para el fortalecimiento de las organizaciones sociales y proyectos

para grupos poblacionales especiales, con una inversión que ascendió a \$196'825.877.

MUJERES	Acumulado Ene 04 a Dic 07
Organizaciones Municipales de mujeres vinculadas a la confluencia departamental:	Red de mujeres comunales
No. de integrantes de las organizaciones municipales de mujeres vinculadas a la confluencia Departamental	800
Valor de los aportes efectuados a proyectos u organizaciones de mujeres	\$26'520.833
Proyectos apoyados	En el 2005 por valor de \$5'000.000 Proyecto educativo artesanal para madres cabeza de hogar con CREATE. En el 2006 a través del Centro de Estudios de Género de UNIVALLE se inició la Escuela de Formación en Género por valor de \$9'187.500. A través de Corpomujer se realizó la campaña de la no violencia contra las mujeres y el apoyo a las confluencias municipales de las mujeres por valor de \$2'333.333. En el 2006 a través de la Asociación de mujeres empresarias de Cartago Arte Mujer se por valor de \$10'000.000

Fuente: Secretaría de Desarrollo Social

DISCAPACITADOS	Acumulado Ene 04 a Dic 07
Organizaciones de discapacitados en el municipio vinculadas al acuerdo social: - Camino de Esperanza	Asorcar, Adiscasir, Ayúdame A Vivir, Intey, Luz Del Mundo
No. de integrantes de la organización municipal de discapacitados vinculados al acuerdo social	150
Valor de los aportes efectuados a proyectos u organizaciones de discapacitados	\$5'154.641
Proyectos apoyados	En el 2004 a través de RECREAVALLE se realizaron jornadas lúdico recreativas de sensibilización para niñas, niños y jóvenes en situación de discapacidad del Valle del Cauca por valor de \$654.738. En el 2005 y el 2006 a través del Comité de Asistencia Social Independiente de

	Yumbo se fortalecen a las organizaciones de personas en situación de discapacidad en los 42 municipios del departamento por valor de \$1'118.931. En el 2007 \$2'380.952 para promover el mejoramiento de la calidad de vida de la población en situación de discapacidad , a través de una campaña de sensibilización dirigida a empresarios del dpto. que fomente la inclusión laboral
--	--

Fuente: Secretaría de Desarrollo Social

JOVENES	Acumulado Ene 04 a Dic 07
No. de Consejeros de juventud elegidos por municipio	1
el Nombre de las organizaciones Municipales de jóvenes vinculadas al consejo de juventud	Red Juvenil Cartago
Valor de los aportes efectuados a proyectos u organizaciones de jóvenes	\$61'380.952
los proyectos u organizaciones apoyados para jóvenes en cada municipio	En el 2004 se inicia el proceso de sensibilización y organización a la juventud con el objeto de que puedan participar en el Consejo Deptal de Juventud y se adquirió equipo de cómputo para dotar la sede del CMJ por valor de \$10'000.000. En el 2005 con la Fundación Niños Libres se desarrolló un programa en salud mental a través de talleres, encuentros lúdicos, entre otros por valor de \$15'000.000. A través de E.R.T. se desarrolló el proyecto de "Centro Tecnológico Juvenil Empresarial" que consiste en el montaje de una sala de cómputo con acceso a internet y cabinas telefónicas, como espacios de expresión, de interacción social y de promoción empresarial por valor de \$32'000.000. En el 2007 por valor de \$2'380,952 apoyo al fortalecimiento juvenil en el Valle del Cauca a través de la difusión fomento y organización sobre todo del proceso de constituyente social juvenil y presupuesto participativo. \$7'000.000 para difundir lineamientos de política pública de juventud mediante jóvenes dinamizadores de la misma

Fuente: Secretaría de Desarrollo Social

ADULTO MAYOR	Acumulado Ene 04 a Dic 07
Organizaciones del sector solidario por municipio vinculados al acuerdo	Vida y alegría, Asoviche, Bello atardecer, Milagro de Dios, Ancianato Divino niño, Revivir, los Cisnereños
No. de integrantes de las organizaciones solidarias vinculadas al acuerdo	120
Valor de los aportes efectuados a proyectos u organizaciones del sector solidario	\$10'595.238
los proyectos u organizaciones apoyados para las organizaciones del sector solidario en cada municipio	Hogar el buen samaritano: Mejoramiento del estado nutricional de los integrantes del hogar por medio de raciones alimentarias de buena calidad. En el 2007 \$595.238 aproximadamente para la participación en el programa Nuevo Comienzo.

Fuente: Secretaría de Desarrollo Social

ARTESANOS-MIPYMES	Acumulado Ene 04 a Dic 07
el Nombre de las organizaciones Municipales de artesanos vinculadas al acuerdo	Asociación Probordados de Cartago y Arte Mujer
No. de integrantes de las organizaciones municipales de artesanos vinculados al acuerdo	90
Valor de los aportes efectuados a proyectos u organizaciones de artesanos	\$92'459.929
los proyectos u organizaciones apoyados para artesanos en cada municipio	\$81' 259.454 En el año 2004 a través de la Fundación Ave Fenix se dictó capacitación empresarial a los microempresarios del municipio. En el 2006 a través de Corpovalle se apoyaron eventos como ferias, misiones comerciales, y se dio apoyo económico a los artesanos seleccionados para participar en Bogotá por valor de \$8'065.011. Con Artesanías de Colombia se brindó capacitación en fortalecimiento del sector artesanal por valor de \$2'083.333. Con la Cámara de Comercio de Cartago se apoyo el proceso de constitución de la agencia de desarrollo local del Norte del Valle por valor de \$20'000.000. A través de GREMIVALLE se logró la sectorización geográfica de núcleos mineros, el inventario de áreas productivas tanto por municipio como por mineral, estimativos

	<p>de generación de empleo, priorización de necesidades de los núcleos productivos, inventario y caracterización de las organizaciones mineras, cartografía social y técnica del departamento del Valle por valor de \$5'555.555. Con la Universidad del Valle se inicia un programa de capacitación en desarrollo empresarial y asociatividad para organizaciones sociales y empresariales del valle del Cauca por valor de \$5'555.555. En el 2007 por valor de \$2'390,952 apoyo a artesanos en diseño y procesos metodológicos para el desarrollo de nuevos productos. \$ 3'333.333 para aportar al fortalecimiento del sector artesanal en el Valle del Cauca, a través de actividades de comercialización. \$476.190 para el fortalecimiento del Consejo Regional Mipymes en su función coordinadora de la política de apoyo al sector. \$5'000.000 para implementar el plan minero del Valle.</p>
--	--

Fuente: Secretaría de Desarrollo Social

SECTOR COMUNAL	Acumulado Ene 04 a Dic 07
Aportes efectuados a proyectos u organizaciones	\$357.142
Proyectos u organizaciones apoyados	En el 2007 por valor de \$357.142 para promover el fortalecimiento de la organización comunal.

Fuente: Secretaría de Desarrollo Social

INDIGENAS	Acumulado Ene 04 a Dic 07
el Nombre de los cabildos indígenas por municipio vinculados al acuerdo	Nuevo Despertar; Cañón del Río Pepitas
No. de integrantes de los cabildos indígenas vinculadas al acuerdo	350

Fuente: Secretaría de Desarrollo Social

SECTOR SOCIAL SOLIDARIO	Acumulado Ene 04 a Dic 07
Aportes efectuados a proyectos u organizaciones	\$357.142
Proyectos u organizaciones apoyados	En el 2007 por valor de \$357.142 para facilitar la organización del congreso departamental del sistema social solidario

Fuente: Secretaría de Desarrollo Social

EQUIDAD DE GÉNERO

La inversión en el municipio durante el período 01 de enero de 2004 y 31 de diciembre de 2007 fue de \$ **26.094.336**

PRECISIONES DE LA INFORMACION:

1. La Contratación no se ha realizado con los municipios, no se transfieren los recursos a las administraciones municipales.
2. El total del presupuesto se contrató con varias entidades entre ellas: UNIVALLE, ICESI, CORMUJER, FUNDACION MUJER ARTE Y VIDA -MAVI, CENTRO DE APOYOS INTEGRALES PARA LAS MUJERES -CAMI - , IMPRENTA DEPARTAMENTAL, TELEPACIFICO, CORPOVALLE.
3. El presupuesto se ha proyectado para que se beneficien las mujeres de todos los municipios. Si de algún municipio las mujeres no participan ni se articulan a los procesos colectivos que se vienen adelantando, significa que se incrementan los cupos para mujeres de otros municipios.
4. En la mayoría de los municipios las acciones se coordinan con las Secretarías de Bienestar Social, oficinas de la mujer o quien haga las veces atendiendo el tema específico de las mujeres, en algunos municipios no se logra esta coordinación entonces se coordina directamente con las organizaciones de mujeres.

ACCIONES EJECUTADAS

A. MATERIALES DE APOYO PARA LAS ORGANIZACIONES DE MUJERES . VALOR TOTAL \$93.600.000

Se entregaron en las asambleas municipales de mujeres almanaques con derechos de las mujeres, agenda NOTAS

DE MUJER, lapiceros, revista TRAVESIAS DE LAS MUJERES, CD con video de la Confluencia y conceptos de género, cartilla SOY MUJER Y EMPRESARIA.

Están pendientes de entrega la segunda revista TRAVESIAS DE LAS MUJERES y la publicación de la política pública de equidad de género.

B. TALLERES, EVENTOS Y ENCUENTROS PARA EL FORTALECIMIENTO ORGANIZATIVO DE LAS MUJERES Y SU INCIDENCIA POLITICA A NIVEL MUNICIPAL Y DEPARTAMENTAL \$192,550,000.

Se han realizado talleres municipales para la construcción de agendas comunes de las mujeres, Asambleas departamentales de la Confluencia de Organizaciones de Mujeres, Foros Departamentales sobre Mujer y Poder, Mujer e Incidencia Política, 5 encuentros subregionales preparatorios al Encuentro Departamental, II Encuentro Departamental de Organizaciones de Mujeres donde participaron 500 mujeres de 38 municipios. Se ha apoyado la preparación y realización de foros municipales con los candidatos y candidatas a las alcaldías donde se han socializado las propuestas colectivas de las mujeres y firmado compromisos públicos. Se han publicado las agendas municipales de las mujeres . Se realizó el foro departamental de las mujeres con los candidatos y candidatas a la gobernación. Programa de televisión "DE QUE HABLAMOS LAS MUJERES".

C. ESCUELA DE FORMACION EN GENERO, FORMACION EMPRESARIAL Y MONTAJE DEL OBSERVATORIO DE ASUNTO DE GENERO \$208,000,000.

500 mujeres participaron en la escuela de formación en género con la Universidad del Valle, 400 mujeres concluyeron la formación empresarial con perspectiva de género con la Universidad ICESI y se adelanta el

montaje del observatorio de asuntos de género sobre el tema de la vinculación laboral de las mujeres en el departamento.

**D. EXPOMUJER VALLECAUCANA 2007
\$60.000.000**

Se realizó esta feria empresarial de las mujeres del 23 al 25 de noviembre, en la cual participaron 250 mujeres empresarias de 28 municipios.

**3. CAMPAÑA DE LA NO VIOLENCIA
CONTRA LAS MUJERES \$10.331,081.**

Se adelantó apoyando a las organizaciones de mujeres en los municipios con la programación y materiales de difusión.

NOTA: Los presupuestos entregados como inversión en cada municipio están representados en esta descripción de las actividades adelantadas, en casi todas las actividades hay participación de organizaciones de mujeres de la mayoría de los municipios, por lo tanto en unos municipios la inversión es mas alta teniendo en cuenta los avances de los procesos de las confluencias municipales que logran mayores niveles de apropiación y presencia de las mujeres en todas las actividades.

IV-CULTURA DEMOCRATICA Y PAZ

GOBIERNO

La inversión total realizada a través de la Secretaría de Gobierno en Cartago fue de **\$569.402.972**.

millones se destinaron a dotación y promoción del proceso de Formación de Facilitadores de Convivencia, mediante talleres de capacitación.

En materia de **Seguridad**, en el municipio se realizó una inversión por **\$391.421.871**, que incluye la dotación a los organismos de seguridad, defensa, socorro y justicia, en equipos de comunicación, transporte, computo y mobiliario, de los cuales \$ 2,7

De igual forma, en el municipio se invirtieron **\$ 177.981.101** en **Prevención y Atención de Desastres**.

PREVENCIÓN Y ATENCIÓN DE DESASTRES (2004 – 2007)

TOTAL N° familias damnificadas por emergencias o desastres Beneficiadas	TOTAL Tipo y Cantidad de Ayuda en Especie Entregadas a Familias Damnificadas por emergencias o desastres	TOTAL VALOR AYUDA EN ESPECIE entregadas Familias damnificadas por emergencias o desastres	TOTAL Cantidad de dinero por ayudas en efectivo a Familias damnificadas por emergencias o desastres	TOTAL Fortalecimiento Organismos de Socorro (CLOPAD y CREPAD) Incluye Corredores de Seguridad	TOTAL Inversión total Realizada en Prevención de Desastres (EN PESOS)
142	558	16.097.000,00	0,00	161.884.101	177.981.101,00

OBSERVACIONES: Correspondió la Ayuda Humanitaria en algunos casos con Mercados, Colchonetas ó Cobijas y El fortalecimiento a los Organismos de Socorro, y CLOPADs con recursos para la compra de equipos, vehículos, ó materiales para realizar las actividades en prevención y atención de desastres ó para la mitigación de riesgos (apoyo con retro excavadora).

Fuente: Secretaría de Gobierno Departamental

GESTIÓN DE PAZ

En atención a la población desplazada, se trabajó en la implementación del Plan de Atención Integral de la Población Desplazada mediante la ejecución de dos proyectos que benefician a las familias con procesos de retorno, contando con el apoyo de la Organización Internacional para las Migraciones – OIM.

En enero de 2005 se dio inicio al convenio VA-CO-089, el cual finalizó en junio del

mismo año, cuyo objetivo fue generar capacidad en los municipios para mejorar atención al desplazamiento forzado. La Gobernación del Valle aportó para este convenio que benefició no sólo a Cartago sino a otros municipios del Valle, \$103'850.000 en especie y \$ 33'000.000 en efectivo. Al mismo convenio, la OIM le aportó \$114'069.000, para un total de inversión del convenio, en varios municipios del departamento \$ 250'919.000. En Cartago se invirtió alrededor de \$2.200.000.

En noviembre de 2005 se dio inicio al segundo convenio, el cual finalizó en junio de 2006, para dar continuidad al iniciado con el convenio anterior, cuyo objetivo fue contribuir al mejoramiento de las condiciones de vida de la población desplazada o en riesgo, de la resistente, retornada o reubicada en el Valle del Cauca, a través del fortalecimiento del sistema de atención a la población desplazada. La Gobernación del Valle aportó \$ 204'242.000 en efectivo para este convenio que benefició no sólo a Cartago sino a otros municipios del Valle. Al mismo convenio, la OIM le aportó \$100'001.000, para un total de inversión del convenio, en varios municipios del departamento, \$304'243.000. En este periodo se invirtió un valor de \$14.588.785.

ediante convenios realizados en al año 2007 con la Universidad Javeriana, para el fortalecimiento y consolidación del Observatorio de Paz, se fortaleció a un red de observadores locales y otras acciones en algunos municipios del Valle entre ellos Cartago, convenio con Fundación Alvarallice donde se promovió el consejo municipal de Paz, y otros con Casa de Paz, otro con OIM con el fin de posicionar la Ley de Justicia y Paz en departamento, se realiza una inversión por \$23'333.333