

**RENDICION PÚBLICA DE CUENTAS DE LA
GOBERNACION DEL VALLE DEL CAUCA
PARA EL MUNICIPIO DE CANDELARIA**

***“Un derecho de la ciudadanía y un deber de
los servidores públicos elegidos por voto
popular”***

Diciembre de 2007

La Gobernación del Valle del Cauca presenta los resultados de la gestión realizada en cada uno de los municipios vallecaucanos entre el 1 de Enero de 2004 y el 31 de Diciembre de 2007, donde la prioridad ha sido la inversión social, fundamentada en el principio según el cual, la democracia tiene sentido si primero son las personas, empezando por los niños y las niñas.

A continuación se registra una síntesis de los resultados obtenidos por la Gobernación del Valle del Cauca en lo referente a la situación financiera del Departamento entre enero de 2004 y diciembre de 2007 y posteriormente se presenta la rendición de cuentas para el municipio.

**EJE DE GOVERNABILIDAD Y DESARROLLO INSTITUCIONAL
GOBERNACION DEL VALLE DEL CAUCA**

Mejorar la gobernabilidad a partir de la defensa y administración responsable y transparente del patrimonio público, a través del diálogo social, la concertación y la participación ciudadana es el propósito central de este eje.

Para su implementación se han puesto en marcha las políticas de: Fortalecimiento de las Finanzas Públicas, Diálogo Social y Defensa del Patrimonio Público. Entre ellas existe una estrecha interrelación pues la mejor forma de garantizar gobernabilidad no solo es contar con una administración fiscal y financieramente viable para poder llevar a cabo los programas de inversión, especialmente la social, sino que también se requiere avanzar en una cultura de la defensa de lo público y abrir los espacios de participación en la concertación y ejecución de las políticas públicas de manera que permitan generar procesos de inclusión social y fortalecimiento de la legitimidad institucional.

**POLITICA DE FORTALECIMIENTO DE
LAS FINANZAS PÚBLICAS**

Esta política consiste en lograr la viabilidad financiera y fiscal de la administración central y descentralizada aplicando las siguientes estrategias:

a) Mejoramos los ingresos

Por primera vez en la historia de la Gobernación del Departamento del Valle del Cauca en el año 2006 los ingresos totales superaron el billón de pesos. A diciembre del año 2007 se recaudaron \$1.2 billones de pesos.



* Incluyendo la condonación del préstamo de educación por \$96 mil millones, los ingresos del 2004 ascenderían a \$970.000 mil millones.

** Ingresos recaudados a Dic. 10/07 más proyección a Dic. 31/07.

Fuente: Secretaria de Hacienda Departamental

b) Disminuimos los gastos de funcionamiento en el marco del ajuste fiscal

Al 31 de diciembre del año 2007 el indicador de cumplimiento de la Ley 617 fue del 45.1%. La aplicación de esta Ley se ha hecho sin afectar el bienestar social de los trabajadores, a quienes les hemos incrementado los salarios en varios puntos por encima de la inflación causada y se han pagado puntualmente las mesadas de más de 6.800 pensionados.

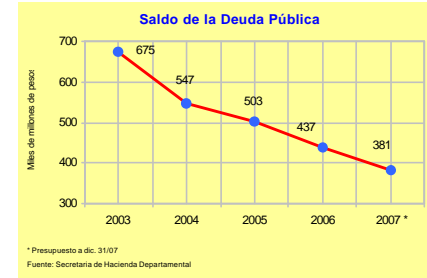
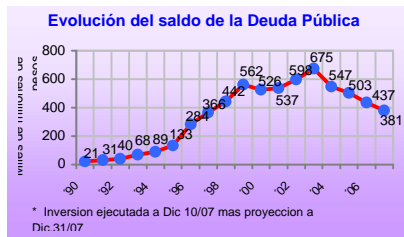

En el año 2004 el Ministerio de Hacienda y Crédito Público le condonó al Departamento Deuda Pública por \$96.822 millones como reconocimiento del manejo responsable de los recursos de educación. En conjunto, estas acciones dieron cumplimiento a la meta de disminuir el endeudamiento del Departamento y de hacerlo viable y sostenible financieramente.

c) Rebajamos y Renegociamos la Deuda Pública del Departamento

Al 31 de diciembre de 2007, la deuda pública del Departamento quedó en \$381 mil millones de pesos. De ésta manera la rebajamos durante el periodo de nuestro gobierno en \$294 mil millones de pesos.



d) Incrementamos la inversión, priorizando la social

El total de lo invertido en estos cuatro años de gobierno, incluyendo los programas sociales, fue de 2.4 billones de pesos, cifra sin precedentes en la historia del Departamento del Valle del Cauca.

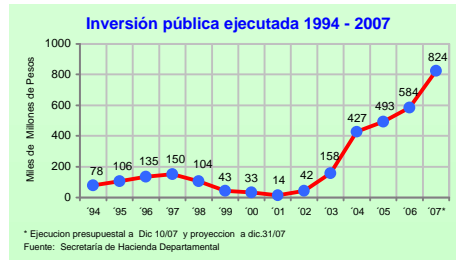

e) Cumplimos con la Ley 358 de 1997 que fija los límites establecidos para el endeudamiento de las entidades públicas

Con los acuerdos de reestructuración de la deuda, y su consiguiente reducción, se logró que el Departamento en el 2007 cumpliera con los límites establecidos por la Ley 358 para el endeudamiento de las entidades públicas, motivo por el cual hemos sido ubicados por la Dirección General de Apoyo Fiscal del Ministerio de Hacienda en situación de semáforo verde, lo cual significa que la Gobernación ha llevado el endeudamiento a niveles financieramente sostenibles.

f) Fortalecimos las Cuentas o Fondos Especiales de Pensiones

La Gobernación del Valle del Cauca fortaleció las provisiones de recursos que a mediano plazo permitirán asegurar la sostenibilidad del pago de las pensiones.

Depósitos en Fondos de Pensiones al 2007 (*)		
Fondo de Pensiones	Valor Depositado	Entidad donde esta Consignado
Fondo de Pensiones Territoriales – FONPET	\$379 mil millones de pesos	Cuenta especial del Ministerio de Hacienda y Crédito Público.
Fondo de Pensiones del Valle del Cauca – FODEVAC (Sector Salud)	\$73 mil millones de pesos	Fiducia del Banco Cafetero
Fondo de Pensiones del Departamento -	\$14 mil millones	Fiduciaria Popular
Fondo de Pensiones de Telepacífico	\$1.117 millones	Fiducafe
Fondo de Pensiones de la Biblioteca Departamental	\$573 millones	Fidupopular
Fondo de Pensiones Beneficencia del Valle	\$370 millones	Fiducafe
Fondo de Pensiones de la Industria de Licores del Valle	\$17 mil millones de pesos	Infivalle
TOTAL	\$485.060 mil millones de pesos	

En el caso del Fonpet, nos colocamos al día con los aportes de los años 2.000 al 2.002 que no habían sido pagados.

g) Aprobamos un presupuesto total de \$1.4 billones de pesos, para la vigencia del 2008, de los cuales el 59% será para inversión, principalmente la social

El Presupuesto de la Administración Central del Departamento para la vigencia fiscal 2008, presenta un incremento del 15.6% al pasar de \$1.25 billones en el 2007 a \$1.46 billones en el 2008, de los cuales \$871 mil millones de pesos están destinados para inversión, principalmente en lo social.

MUNICIPIO DE CANDELARIA

I. DATOS GENERALES

GENERALIDADES

Fundador: Caserío Poblado por indios Calotes procedentes de Caloto a orillas del Río Párraga.

Año de fundación: 1545.

Altitud: 975 metros sobre el nivel del mar

Extensión: 285 Km².

Temperatura: 23 Grados Centígrados.

Nombre del actual Alcalde: Luz Karime

Tabares Velandia (E).

Categoría del Municipio: 3

No. de Concejales: 15

Presidente del Concejo: Angel Custodio Aguirre

POBLACION ENCUESTADA POR EL SISBEN

SISBEN	POBLACIÓN TOTAL ENCUESTADA POR EL SISBEN CON CORTE A AGOSTO DE 2006			
	Hombres	Mujeres	Total	Part %
Nivel I	10,430	10,859	10,430	17%
Nivel II	16,246	17,542	16,246	26%
Nivel III	3,575	3,783	3,575	6%
Nivel IV, V y VI	20	14	20	0%
Total	30,271	32,198	62,469	100%
Urbana	9,274	10,214	19,488	31%
Rural	20,997	21,984	42,981	69%

Fuente: DNP – Secretaría de Planeación Departamental

DEMOGRAFÍA-CENSO 2005

CENSO 2005	Hombre	Mujer	Total	Par %
Total Valle	1,944,995	2,107,540	4,052,535	
Total Candelaria	33.953	34.867	68.820	100%
Urbana	9.366	9.783	19.149	28%
Rural	24.587	25.084	49.671	72%
Edades	Hombre	Mujer	Total	Par %
0 - 4	3.020	2757	5.777	8%
5 - 9	3.502	3.271	6.773	10%
10 - 14	3.653	3.519	7.172	11%
15 - 19	3.205	3.386	6.591	10%
20 - 24	3.002	3.141	6.143	9%
25 - 59	14.671	15.870	30.541	44%
60 - 75+	2.900	2.923	5.823	8%

Total Viviendas	Total Hogares	Total Unidades Económ.	Total Unid. Agropec	Total LEAS
17,815	18,878	3,691	2,549	9

LEAS: Lugares Especiales de Alojamiento (Cárceles, Ancianatos, Orfanatos, etc.).

COBERTURAS – SERVICIOS PUBLICOS-FUENTE CENSO 2005

COBERTURAS – CENSO 2005	Total	Urbana	Rural
% Viviendas con Acueducto	78%	99%	81%
% de Vivienda con Alcantarillado	77%	98%	79%
% de Vivienda con Electricidad	89%	98%	97%
% de Vivienda con Telefonía Fija	42%	46%	47%
% de Vivienda con Gas	18%	64%	1%

**NIVEL EDUCATIVO ALCANZADO
POR LA POBLACION-CENSO 2005**

	Total	Urbana	Rural
Total	100.0%	100.0%	100.0%
Ninguno	7%	6%	7%
Preescolar	4%	6%	4%
Primaria completa	15%	4%	16%
Primaria incompleta	25%	14%	25%
Secundaria completa	5%	23%	5%
Secundaria incompleta	18%	5%	19%
Media académica completa	11%	15%	9%
Media académica incompleta	2%	13%	2%
Media técnica completa	5%	2%	5%
Media técnica incompleta	1%	5%	1%
Normalista completa	0%	0%	0%
Normalista incompleta	0%	0%	0%
Técnico profesional	3%	0%	2%
Tecnológica	1%	5%	1%
Profesional	3%	1%	2%
Especialización	0%	5%	0%
Maestría	0%	0%	0%
Doctorado	0%	0%	0%
Sin información	0%	0%	0%

Según el censo del 2005 los años cursados de estudio completos e incompletos por la población total de Candelaria es la siguiente: 15% primaria, 5% secundaria, 11% media, 1% técnico y 3% profesional.

**ASISTENCIA EDUCATIVA Y
COBERTURA EN
SALUD**
**TASA DE ASISTENCIA ESCOLAR POR
RANGOS DE EDAD**

Municipio	Candelaria
Preescolar 3-5	59.2%
Primaria 6-10	94.8%
Secundaria 11-17	82.7%
Postsecundaria 18-26	17.1%
Postsecundaria 27 y más	3.2%

COBERTURA EN SALUD

	2003	2004	2005	2006
Afiliados Régimen Subsidiado ⁽¹⁾	20.913	21.899	22.859	24.884
Afiliados Régimen Contributivo ⁽²⁾	30.741	26.768	28.912	57.411
Total Afiliados	51.654	48.667	51.771	82.295
Proyecciones de población ⁽³⁾	67.714	68.368	69.008	
% Población Cubierta	53%	51%	75%	

Fuentes: (1) Secretaría de Salud - (2) Supersalud (3) Planeación Deptal. - Se utilizan las proyecciones de población con base en el censo de 1993 para hacer comparables las coberturas por años.

En salud se observa un mayor incremento en cobertura a partir del 2003, lo cual refleja el énfasis que se está haciendo en la inversión social.

OTROS INDICADORES ARROJADOS POR EL CENSO DEL 2005



DANE

BOLETÍN

Censo General 2005
Perfil Candelaria – Valle del Cauca



1 de 4



Mesa Municipal

Alcalde: Oscar Fernando Lopez Valencia

Fecha de censo: 26/01/06-04/02/06

Director Departamento
Dr. Eusebio Rojas Morales

Subdirector
Dr. Pedro José Fernández Ayala

Directora de Censos y Censo 2005
Dra. Carolina Sierra Rias

Coordinadora General
Dr. Luis Fernando Pérez Carrero

Equipo de Censo 2005
Edgar Sardi Parra
Francisco Rodríguez H
Wilberth Barrios Macías
Carlos Sánchez Rivas
Luis Guillermo Ramírez
Luz Maritza Medina
Claudia Helen González
Aracely Rodríguez C.

ICOMITEC
 En el mes de Julio de 2005, el Instituto Colombiano de Registro y Catastro - ICOMITEC le otorgó al DANE la certificación de gestión de la calidad a su Sistema, evaluado y aprobado con base en la norma internacional ISO 9001:2000.

Para mayor información visite nuestra página web www.dane.gov.co

1. Módulo de Viviendas

Tipo de vivienda

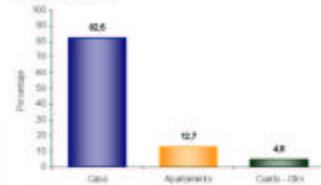

El 82,5% de las viviendas de Candelaria son casas.

Servicios con que cuenta la vivienda

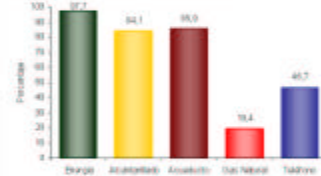

En Candelaria:

- El 97,7% de las viviendas tiene conexión a Energía Eléctrica.
- El 19,4 % tiene conexión a Gas Natural.

Hogares con actividad económica.

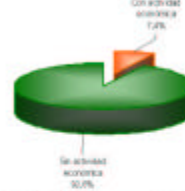

El 7,4% de los hogares de Candelaria tienen actividad económica en sus viviendas.

Hogares según número de personas

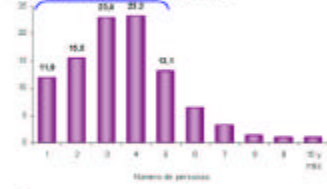

Aproximadamente el 73,7% de los hogares de Candelaria tiene 4 o menos personas.

2. Módulo de Hogares

Número de personas por hogar

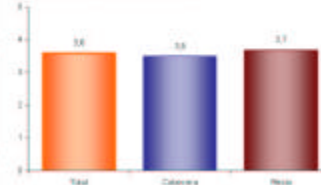

El número de personas por hogar en Candelaria es de 3,6.

Personas viviendo en el exterior

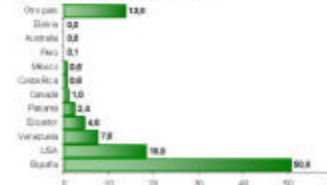

Se evidencia:

- Del total de hogares de Candelaria el 3,0% tiene experiencia migratoria internacional.
- Del total de personas de estos hogares residentes de forma permanente en el exterior el 50,8% está en España, el 18,5% en USA y el 7,8% en Venezuela.

Reservados todos los derechos. No se permite la explotación económica ni la transformación de esta obra. Queda permitida la impresión en su totalidad.

Información correspondiente a la población censada en hogares particulares



BOLETÍN

Censo General 2005

Perfil Candelaria – Valle del Cauca



2 de 4



Reseña Municipal

Alcalde: Oscar Fernando Lopez Valencia

Fecha de censo: 26/01/06-06/03/06

Director Departamento: Dr. Ernesto Rojas Morales
Subdirector: Dr. Pedro José Fernández Ayala

Directora de Censos y Demografía: Dra. Camela Sierra Ríos

Coordinador General: Dr. Luis Hernando Páez Carrero

Equipo de Coordinación en:
 Edgar Sardi Parra
 Francisco de Gadea M.
 Wilmar Rodríguez Macías
 Carlos Sánchez Rivas
 Luis Guillermo Escobar
 Luz Maritza Medina
 Claudia Helen González
 Anabel Rodríguez C.

ICOMTEC
 En el mes de julio de 2005, el Instituto Colombiano de Estudios Técnicos –ICOMTEC– le entregó al DANE la certificación de gestión de la calidad a su Sistema, evaluado y aprobado con 100% en la Norma Internacional ISO 9001:2000.

Para saber más acceda a este número página web: www.dane.gov.co

3. Módulo de Personas

Población por sexo

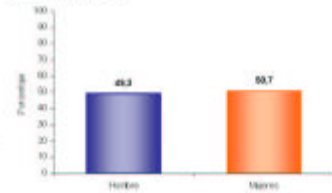

Del total de la población de Candelaria el 49,3% son hombres y el 50,7% mujeres.

Estructura de la población por sexo y grupos de edad

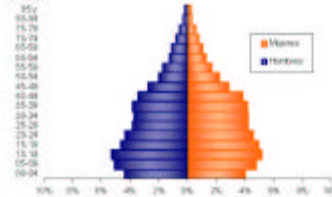

Se evidencia:
 • Efecto de la migración por sexo y edad y sobre mortalidad masculina.

Pertenencia étnica

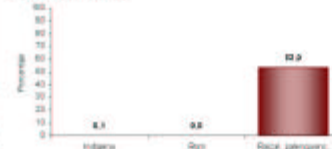

El 53,0% de la población residente en Candelaria se aut reconoce como Racial, palenquero, negro, mulato, afrocolombiano o afrodescendiente.

Tasa de alfabetismo de la población, cabecera resto

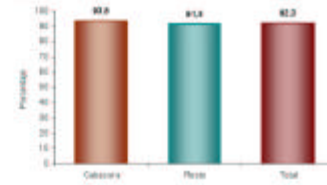

El 92,3% de la población de 5 años y más de Candelaria sabe leer y escribir.

Asistencia escolar

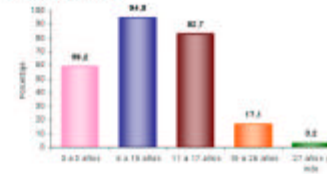

El 59,2% de la población de 3 a 5 años asiste a un establecimiento educativo formal; el 91,8% de la población de 6 a 10 años y el 82,7% de la población de 11 a 17 años.

Nivel educativo



El 40,1% de la población residente en Candelaria, ha alcanzado el nivel básica primaria y el 35,8% secundaria; el 2,8% ha alcanzado el nivel profesional y el 0,3% ha realizado estudios de especialización, maestría o doctorado. La población residente sin ningún nivel educativo es el 6,8%.

Datos y revisión: 20/05/06
 Diseño y gráficos: 1/07/06

Información correspondiente a la población censada en hogares particulares



BOLETÍN

Censo General 2005

Perfil Candelaria – Valle del Cauca



3 de 4



Reseña Municipal

Alcalde: Oscar Fernando Lopez Valencia

Fecha de censo: 26/01/06-06/03/06

Director Departamental: Dr. Ernesto Rojas Morales
Subdirector: Dr. Pedro José Fernández Ayala
Directora de Censos y Demografía: Dra. Camela Sierra Ríos
Coordinador General: Dr. Luis Hernando Páez Carrero
Equipo de Coordinación en Candelaria: Edgar Sardi Peraza, Francisco de Gadea M., Wilmar Rodríguez Macías, Carlos Sánchez Rivas, Luis Guillermo Ramírez, Luz Maritza Medina, Claudia Helen González, Anabel Rodríguez C.

ECORVIC
 En el mes de julio de 2005, el Instituto Colombiano de Estudios Técnicos -ECORVIC- le entregó al Censo la certificación de gestión de la calidad a su Sistema, evaluado y aprobado con base en la Norma Internacional ISO 9001:2000.

Para saber más acerca de este censo visite www.dane.gov.co

Estado conyugal

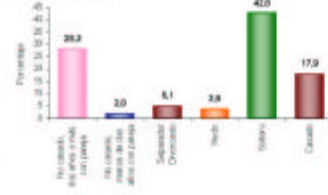

El 30,4% de las personas de 10 años y más de Candelaria viven en unión libre.

Prevalencia de limitaciones permanentes por sexo

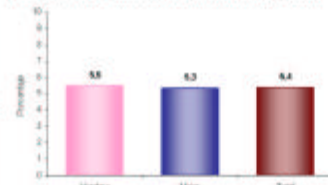

El 5,4% de la población de Candelaria presenta alguna limitación permanente. El 5,5% en los hombres y el 5,3% en las mujeres.

Prevalencia de limitaciones permanentes por grupos de edad y sexo

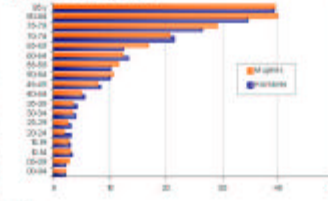

Las limitaciones permanentes aumentan con la edad. El 60% de la población en esta condición se presenta a partir de los 35 años.

Distribución de la población según lugar de nacimiento

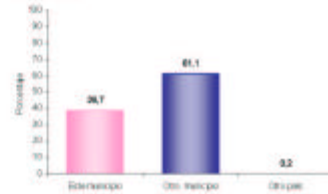

El 61,1% de la población de Candelaria nació en otro municipio.

Residencia de 5 años antes (población de 5 años o más)

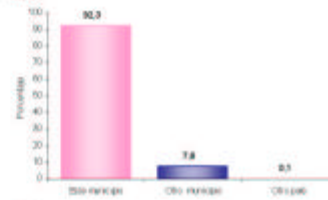

El 7,6% de la población mayor de 4 años residente actualmente en Candelaria procede de otro municipio y el 0,1% de otro país.

Causa cambio de residencia



El 56,6% de la población de Candelaria que cambió de residencia en los últimos cinco años lo hizo por razones familiares. El 19,5% por otra razón; el 16,3% por dificultad para conseguir trabajo y el 2,8% por amenaza para su vida.

Información correspondiente a la población censada en hogares particulares

Datos y revisión: 20/05/06
 Validó y aprobó: 1/07/06



BOLETÍN

Censo General 2005

Perfil Candelaria – Valle del Cauca



4 de 4



Reseña Municipal

Alcalde: Oscar Fernando Lopez Valencia

Fecha de censo: 26/01/06-06/03/06

Director Departamento: Dr. Ernesto Rojas Morales

Subdirector: Dr. Pedro José Fernández Ayala

Directora de Censos y Demografía: Dra. Camela Sierra Ríos

Coordinador General: Dr. Luis Hernando Páez Carrero

Equipo de Censados en:
 Edgar Sardi Peraza
 Francisco Albaladejo
 Wilmar Rodríguez Macías
 Carlos Sánchez Rivas
 Luis Guillermo Ramírez
 Luz Maritza Medina
 Claudia Helen González
 Andrés Rodríguez C.

ICORTEC
 En el mes de julio de 2005, el Instituto Colombiano de Estudios Técnicos –ICORTEC– le entregó al Censo la certificación de gestión de la calidad a su Sistema, modelo y estándar con base en la Norma Internacional ISO 9001:2000.

Para mayor información visite nuestro página web: www.dane.gov.co

4. Módulo de Económicas

Establecimientos según actividad

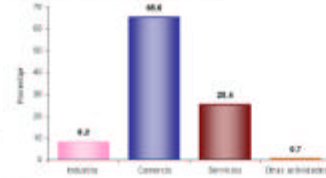

El 8,2% de los establecimientos se dedican a la industria; el 66,6% a comercio; el 25,4% a servicios y el 9,7% a otra actividad.

Establecimientos según escala de personas ocupadas el mes anterior al censo

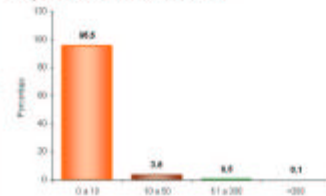

El 95,5% de los establecimientos ocupó entre 1 y 10 empleos el mes anterior al censo.

Establecimientos según escala de personal por actividad económica

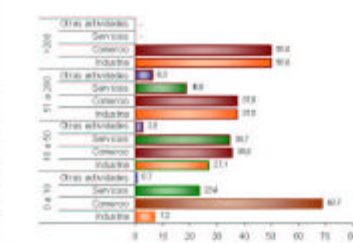

En los establecimientos con mayor número (0 a 10 empleos) el Comercio (66,7%) es la actividad más frecuente y en el grupo de 10 a 50 personas la actividad principal es Comercio (35,6%).

5. Módulo de Agropecuarias

Unidades Censales con actividad agropecuaria asociada



El 40,0% de las viviendas rurales ocupadas, con personas presentes el día del censo, tenían actividad agropecuaria.

Unidades censales con actividades agrícola, pecuaria y piscícola asociadas

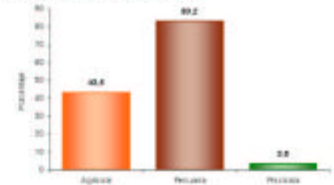

Porcentaje de viviendas rurales ocupadas, con personas presentes el día del censo, y que tenían actividad agropecuaria: Agrícola 43,5%, pecuaria 83,2%, piscícola 3,5%. La mayoría de las viviendas tiene simultáneamente 2 o 3 tipos de actividades.

Tipos de cultivos en las unidades censales

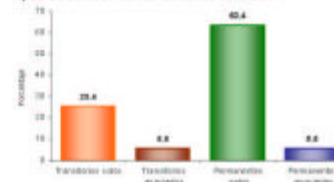

Del total de cultivos asociados a la vivienda rural el 25,4% corresponde a transitorios solos, el 5,6% a transitorios asociados, el 63,4% a permanentes solos y el 5,6% a permanentes asociados.

Información correspondiente a la población censada en hogares particulares

Estado y revisión: 20/05/06

Valido y aprobado: 1/07/06

INVERSION

La inversión total del Departamento entre enero de 2004 y Diciembre de 2007 fue de **2 billones 383.273 millones de pesos**, desvirtuando los pronósticos que no veían posible reactivar la inversión antes del 2008.

En Candelaria la gestión del Departamento entre enero de 2004 a diciembre de 2007 permitió una inversión de \$ 54.065 millones.

INVERSION EN CANDELARIA	Acumulado Ene 04 - Dic 07	Part %
Infraestructura	\$ 3.848.270.568	7,12%
Agricultura	\$ 69.464.914	0,13%
Cultura y Turismo	\$ 53.584.166	0,10%
Desarrollo Social	\$ 149.938.378	0,28%
Educación	\$ 40.678.413.796	75,24%
Equidad de Género	\$ 8.628.277	0,02%
Gobierno	\$ 250.900.794	0,46%
Salud	\$ 1.112.237.552	2,06%
Vivienda	\$ 338.000.000	0,63%
Fortalecimiento Nutricional (1)	\$ 2.582.958.911	4,78%
Infivalle	\$ 61.229.826	0,11%
Biblioteca	\$ 44.515.090	0,08%
Bellas Artes	\$ 25.847.840	0,05%
Indervalle	\$ 411.298.155	0,76%
UES	\$ 584.070.752	1,08%
Recreavalle	\$ 53.291.046	0,10%
Imder Municipal	\$ 191.258.927	0,35%
P.A.A.R.	\$ 22.546.733	0,04%
Acuavalle	\$ 3.541.431.403	6,55%
ERT	\$ 37.500.000	0,07%
Total	\$ 54.065.387.127	100,00 %

(1) Este programa incluye Desayunos y Almuerzos Escolares y Complemento Nutricional.

La inversión en Candelaria estuvo dirigida principalmente a lo social con énfasis en Educación (75,42%), Infraestructura (7,12%), Fortalecimiento Nutricional (4,78%), Saneamiento Básico - UES, P.A.A.R. y Acuavalle - (7,67%) y, en Salud (2,06%).

En la inversión total en educación se incluyen los servicios educativos que entre enero de 2004 y diciembre de 2006 ascendieron a \$28.627 millones y están representados principalmente por nómina de docentes, personal administrativo y ampliación de cobertura, tal como lo establece la sentencia de la Corte Constitucional C-151 de abril de 1995. Esta inversión se realizó con recursos del Sistema General de Participaciones SGP, y se especifica su valor para diferenciarla del resto de la inversión efectuada en educación.

Igualmente la inversión en salud también incluye el servicio del personal de salud que atiende a la población a través de la red pública hospitalaria.

II. BIENESTAR SOCIAL

PROGRAMA DE FORTALECIMIENTO NUTRICIONAL

DESAYUNOS Y ALMUERZOS ESCOLARES

Los Desayunos y Almuerzos Escolares son una **prioridad social** para el Departamento que no sólo contribuyen a mejorar el estado nutricional de los estudiantes de bajos recursos de las escuelas públicas, sino que también incentiva la vinculación, la permanencia de los estudiantes en las mismas y su rendimiento académico. Igualmente, se dinamiza la economía del municipio al adquirir los insumos a los productores locales, genera empleo directo con las manipuladoras de alimentos y se promueve la participación ciudadana a través de la veeduría que la comunidad ejerce al programa.

ESTUDIANTES BENEFICIADOS CON DESAYUNOS Y ALMUERZOS ESCOLARES PERIODO 01 ENE 2004 – 31 DIC 2007	
ITEM	VALOR
Desayunos Escolares	10.893
Almuerzos Escolares	6.500
N° de Operadores	1
N° de Sedes Educativas	23
N° de Comités Operativos Locales	23
N° de Comités Técnicos	1

Fuente: Despacho de la Gestora Social del Departamento

INVERSION ACUMULADA 2004 -2007 EN DESAYUNOS Y ALMUERZOS ESCOLARES

Entidad	Inversión Realizada
Gobernación	2.456.994.711
Municipio	191.185.847
ICBF	1.273.742.163
TOTAL	3.921.922.721

Fuente: Despacho de la Gestora Social del Departamento

COMPLEMENTO NUTRICIONAL

En cuanto al programa de **Complemento Nutricional**, éste se orienta a menores de 5 años de edad y madres gestantes y lactantes, de estratos 1 y 2, con el propósito de mejorar el estado nutricional de la infancia en situación de pobreza desde sus primeros años de vida. El complemento consiste en entregar semanalmente un kilo de arroz, una libra de arveja y una libra de lenteja, un kilo de panela y 380 gramos de leche en polvo.

La inversión realizada de este programa es realizada por el departamento y se cuenta con otros aportes en especie por parte de la Diócesis del Valle, Comfandi y Fundaps.

El Programa Complemento Nutricional inició en diciembre del 2005 y progresivamente se fueron sumando municipios hasta cubrir la totalidad de los municipios del departamento mediante la entrega de 2'380.143 complementos que beneficiaron a 38.308 familias en todo el departamento.

Además de la entrega de los complementos, el programa realiza seguimiento al estado de salud nutricional

de los beneficiarios. Paralelamente, el programa contribuye a la convivencia familiar y comunitaria a través de charlas, talleres y diplomados con temas relacionados con principios y valores para ayudar a una sana convivencia. También, se incentiva y apoya la conformación de unidades productivas mediante capacitación en oficios y empresarial.

De la mano de este trabajo se ha logrado estimular la participación comunitaria a través de la veeduría ciudadana por lo que en cada parroquia de Andalucía se ha constituido un Comité de Seguimiento.

CANDELARIA	Acumulado Enero de 2004 - Diciembre de 2007
N° de complementos nutricionales entregados	46.549
N° de menores de 5 años atendidos	724
N° de madres gestantes y lactantes atendidos	184
Inversión en Complemento Nutricional -	\$ 381.624.200
N° de menores de 5 años con seguimiento de control y desarrollo	0

Fuente: Despacho de la Gestora Social del Departamento.

ECOHUERTAS

Se implementaron 22 ecohuertas en igual número de sedes educativas del municipio, donde se entregaron kits agrícolas y pecuarios. La inversión en el programa para este municipio fue de \$ 14'239.282.

La producción de estas ecohuertas, en la que participa toda la comunidad educativa, tiene por finalidad propiciar una experiencia pedagógica, fomentar hábitos nutricionales saludables y proveer insumos para los

Desayunos y Almuerzos Escolares e incluso le apunta a contribuir a la elaboración de almuerzos escolares.

SALUD

La inversión en el sector Salud esta orientada a la recuperación de la Red de Prestación de Servicios de Salud, con el Hospital Local. La ampliación del régimen subsidiado de salud y la inversión en psicólogos escolares para brindar atención a la población pobre no asegurada (énfasis en madres y niños), así como la dotación y adecuación física del hospital y los centros y puestos de salud, programas de salud pública para la tercera edad, a través de los ancianatos, y programa de psicólogos escolares, entre otros.

ACCIONES EN SALUD	Acumulado Ene 04 a Dic 07
% cobertura en Vacunación en menores de 5 años (Triple Viral- MMR) Sarampión, Paperas, Rubéola (Para verificar Esquemas Completos Vacunación)	78.2%
% cobertura en Vacunación en recién nacidos (BCG) Tuberculosis	36.3%
N° de menores de 5 años cubiertos con el programa complemento nutricional	693
N° total de mujeres gestantes y/o lactantes atendidas por el programa de complemento nutricional	186
No. de IPS publicas y privadas verificadas en sus condiciones de habilitación	24
N° de Mujeres afiliados al Régimen Subsidiado de Salud	14.955
N° de Hombres afiliados al Régimen Subsidiado de Salud	8.847
No. menores de edad afiliados al régimen subsidiado de salud	3.541

Fuente: Secretaría de Salud Departamental

INVERSION EN SALUD DESAGREGADA POR PROGRAMAS	Acumulado Ene 04 – Dic 07
Inversión en salud desagregada por programas y por municipio	\$1,594,725,272.41
Inversión Ejecutada en Dotación y adecuación física de hospitales, centros y puestos de salud	\$ 89,472,842
Inversión en sostenimiento y ampliación del régimen subsidiado de salud	\$66,507,193.41
Inversión en Psicólogos Escolares	\$174,029,421
Instituciones Educativas con inversión del Programa Psicólogos Escolares: Inmaculada Concepción, Marino Rengifo Salcedo, Nuestra Señora De La Candelaria, La Regina, Pany Vianco Americano, Rodrigo Lloreda	
Hospital Local	
Contratación realizada con Hospitales (Incluido el PAB y la atención de la población pobre no asegurada)	\$954,868,316

Fuente: Secretaría de Salud Departamental

Entre enero de 2004 y diciembre de 2007, el departamento realizó una inversión total en salud en el municipio de Candelaria por valor de \$1.594 millones, la cual incluye, la contratación con en el Hospital Local que asciende a \$954 millones.

PROGRAMA DE PSICOLOGOS ESCOLARES	Acumulado Ene 04 a Dic 07
No. de psicólogos escolares por municipio (totalizar los psicólogos asignados a las instituciones educativas de cada municipio)	9
No. de estudiantes atendidos por los psicólogos escolares	13.199
No. de Docentes Capacitados en talleres de convivencia y de prevención de consumo de sustancias psicoactivas	426
% de instituciones educativas con cobertura de psicólogos	100%

Fuente: Secretaría de Salud Departamental

De otro lado el Hospital Departamental Psiquiátrico extiende sus servicios al municipio a través de la atención de 24 pacientes, mediante la entrega de medicamentos psiquiátricos a población pobre no asegurada.

EDUCACION

Candelaria es un Municipio NO CERTIFICADO que a octubre de 2006 registra 20.846 estudiantes desde pre-escolar hasta grado once, tanto en el sector oficial como no oficial. La inversión en educación es financiada principalmente con recursos del Sistema General de Participaciones – SGP.

El costo del servicio educativo, incluida nomina y ampliación de cobertura, es considerada inversión según la sentencia C-151 de abril de 1995, la cual establece que los gastos financiados con recursos del SGP deben ser manejados como gastos de inversión, por dirigirse al financiamiento de los servicios a cargo de las entidades territoriales, los cuales corresponden con la finalidad social del Estado.

EDUCACIÓN	Acumulado Ene 04 a Dic 07
Inversión en Nomina Educativa a Diciembre del 2006 (incluye aportes patronales ssf y aportes parafiscales)	\$ 29.846'566.221
Inversión Dotación Escolar	\$ 388'747.728
Adecuación de Infraestructura Inversión	\$ 567'283.036
Mochila Escolar Inversión	\$ 38'680.000
Transporte Escolar Inversión	\$ 45'000.000
TOTAL	\$ 30.886'276.985

Fuente: Secretaría de Educación Departamental

El programa Mochila Escolar busca dotar a estudiantes de bajos recursos de los útiles escolares básicos

MOCHILA ESCOLAR	Acumulado Ene 04 - Dic 07
No. De Estudiantes de grado cero, básica primaria y grado sexto beneficiados	8.888
No. De Instituciones educativas beneficiadas	6

Fuente: Secretaría de Educación Departamental

Por su parte, el programa de *Transporte Escolar gratuito* se ofrece en áreas rurales del municipio de gran dispersión para que estudiantes de bajos recursos puedan asistir a establecimientos educativos oficiales distantes al lugar de residencia.

PROGRAMA DE TRANSPORTE RURAL	Acumulado Ene 04 - Dic 07
Nº de Estudiantes Beneficiados	3.848
Inversión en Transporte escolar	\$ 45'000.0000

Fuente: Secretaría de Educación Departamental

La adecuación en infraestructura escolar benefició, a diciembre de 2006, a 2.835 alumnos de 6 sedes educativas (principal la I.E. Juan de La Cruz Herrera, principal de la I.E. Manuela Beltrán, Francisco José de Caldas de la I.E. Buchitolo, Marco Fidel Suárez de la I.E. La Regina, Simón Bolívar de la I.E. Rodrigo Lloreda Caicedo, General Santander de la I.E. Nuestra Señora de la Candelaria), con lo cual se proporciona un ambiente escolar en adecuadas condiciones de salubridad, comodidad y con normas de sismo – resistencia acordes a la normatividad vigente.

ADECUACIÓN DE INFRAESTRUCTURA EDUCATIVA	Acumulado Ene 04 - Dic 06
Nº de Estudiantes beneficiados	2.835
Nº de Sedes educativas adecuadas	8
Nº de Instituciones educativas adecuadas mediante recursos de Ley 21 de 1982 y Plan Colombia.	6

Fuente: Secretaría de Educación Departamental

Con la dotación de 6 instituciones educativas (Marino Rengifo Salcedo, Rodrigo Lloreda Caicedo, Buchitolo, Inmaculada Concepción, Nuestra Señora de La Candelaria y La Regina), en Candelaria, se beneficiaron 15.012 estudiantes, incentivando el aprendizaje en los estudiantes matriculados y mejorando la oferta con mobiliario, implementos deportivos, tableros, pintura, laboratorios de física y química, material didáctico, bibliotecas, equipos de cómputo, herramientas agrícolas, instrumentos musicales, aulas especializadas y bibliotecas, entre otros.

DOTACIÓN DE INSTITUCIONES EDUCATIVAS	Acumulado Ene 04 - Dic 06
Nº de Estudiantes Beneficiados	15.012
Nº de Instituciones Educativas Beneficiadas	6
Nº Total de Docentes Cualificados en Cursos Largos y Cortos	44

Fuente: Secretaría de Educación Departamental

En Candelaria se cualificaron 44 docentes a través de programas de capacitación, cursos de cualificación en temas como ganadería, piscicultura, especies menores, agroindustria, emprendimiento empresarial, ética, y actualización en áreas de lenguaje, matemáticas, ciencias naturales, sociales, inglés, educación artística, investigación educativa, competencias laborales, formación en medios audiovisuales, Escuela Nueva, Aceleración de aprendizaje y Educa-TV.

De igual forma, la Gobernación del Valle del Cauca, implementó en Candelaria programas en las escuelas que permitieron fortalecer la convivencia escolar, constituyendo comités de resolución pacífica de conflictos, estableciendo pactos de convivencia y con estrategias formativas en Cátedra de Paz.

PROGRAMAS DE INNOVACIÓN PEDAGÓGICA Y ACCESO A LA EDUCACIÓN A TRAVÉS DE METODOLOGÍA FLEXIBLES	Acumulado Ene 04 - Dic 07
N° de Beneficiados con el Programa ONDAS	443
N° de Beneficiados con el Programa Escuela Nueva	376
N° de Beneficiados con el Programa Teleaulas- Educa TV	222
N° de Beneficiados con el Programa de atención a estudiantes con talentos especiales	14
N° de estudiantes beneficiados con la Cátedra afrocolombiana	780

Fuente: Secretaría de Educación Departamental

CONVIVENCIA ESCOLAR	Acumulado Ene 04 - Dic 06
N° de Establecimientos Educativos con Comités de Resolución Pacífica de Conflictos	3
N° de establecimientos educativos con Pactos de Convivencia	6
N° de establecimientos educativos con Pactos de Convivencia a partir de la Constitución Política y los derechos Humanos	6
N° de establecimientos educativos con Estrategias Formativas Cátedra de Paz	6

Fuente: Secretaría de Educación Departamental

En el municipio de Candelaria, se realizaron programas recreativos en las Instituciones Educativas, a través de convenios, como Conoce tu Capital, Vacaciones Recreativas, Escuela Saludable, Caravana Educativa y Tren Turístico.

PROGRAMAS RECREATIVOS EN LAS INSTITUCIONES EDUCATIVAS	Acumulado Ene 04 - Dic 07
Estudiantes Beneficiados con el Programa Conoce tu Capital	18
Estudiantes Beneficiados con el Programa Vacaciones Recreativas	510
Estudiantes Beneficiados con el Programa Caravana Educativa y Tren Turístico	232

Fuente: Secretaría de Educación Departamental

CULTURA Y DIFUSIÓN DEL PATRIMONIO NATURAL Y ARQUEOLÓGICO

CULTURA

En el tema de cultura, el Departamento realiza acciones para la protección, recuperación y difusión del patrimonio cultural del Municipio.

En un esfuerzo conjunto con y para la Casa de la Cultura, la Gobernación contribuyó con recursos para apoyar los procesos de formación y los eventos y culturales. Así mismo para la dotación de instrumentos musicales para la Banda Municipal.

INVERSIÓN EN CULTURA EN CANDELARIA	Acumulado Ene 04 - Dic 07
Inversión en Patrimonio Cultural (Archivo del Patrimonio Fotográfico y Fílmico, Inventario de Elementos Patrimoniales)	\$ 4'785.715
Inversión Casa de la Cultura en, actividades y dotación de instrumentos musicales.	\$13.540.000
Inversión en otras actividades culturales (Procesos de formación, Jornadas culturales, apoyo actividades artísticas y culturales).	\$37.757.904
Total inversión cultura	\$56.083.619

Fuente: Secretaría de Cultura y Turismo Departamental.

INCOLBALLET

Incolballet realizó 01 funciones en el municipio de Calima El Darién, beneficiando a 1.500 personas, en su gran mayoría niños y niñas.

BELLAS ARTES

Bellas Artes, como Institución Pública de Educación especializada en formación en

artes, realizó en las instituciones educativas del Municipio el componente artístico en contenidos curriculares a través de programas como Directores de Bandas, Semilleros de artistas, Talleres de Murales y Pinturas y montajes de obras para Teatro y Títeres.

En Candelaria se ha vinculado 1 persona al curso de Directores de Banda, se han beneficiado 20 personas por el programa Semilleros de Artistas y Talleres Murales, se han realizado 2 conciertos de la Banda Departamental, 7 funciones de títeres y una función de Teatro.

BELLAS ARTES	Acumulado Ene 04 – Dic 07
Programas educación no formal	
No Personas vinculadas al curso de Directores de bandas	1
No Personas beneficiadas por Semilleros de Artistas Talleres Murales	20
Eventos culturales y artísticos	
No de funciones de Títeres	7
No Conciertos Banda Departamental	2
No funciones de teatro	1
TOTAL INVERSION 2004 - 2007	\$ 33'847.840

Fuente: Bellas Artes.

BIBLIOTECA DEPARTAMENTAL

A través del Fortalecimiento de la Red de Bibliotecas Públicas del Valle coordinada por la Biblioteca Departamental, la comunidad del municipio de Candelaria accedió al conocimiento, a través de programas como **La Llave Maestra y la Llave del saber**, carnetizando un total de 415 personas en esta localidad de los 10.922 en todo el departamento.

En programas de promoción de la lectura, como **Postre de cuentos y Lluvia de estrellas** participaron 2.996 usuarios del municipio, de los 170.000 beneficiados en todo el departamento.

De igual forma, con el fortalecimiento de la biblioteca municipal, la Biblioteca

Departamental ha venido acercándose cada vez mas al Municipio dando la oportunidad a la comunidad y especialmente a la población infantil, de disfrutar del maravilloso mundo del conocimiento a través de la ampliación de infraestructura, la entrega de libros, las salas de lectura, equipos de cómputo y material audiovisual, como complemento para su formación académica y personal.

La inversión total ascendió a la suma de \$48'275.412.

PROGRAMAS DE LA BIBLIOTECA DEPARTAMENTAL PARA EL FORTALECIMIENTO DE SERVICIOS DE LA BIBLIOTECA PÚBLICA MUNICIPAL	Usuarios Ene 04 - Dic 07
No. de Usuarios llave maestra - llave del saber en las bibliotecas de la Red Pública	415
No. Usuarios de programas de lectura descentralizados como Lluvia de estrellas, bibliobús.	2.996
No. de libros entregados	2008
No. de salas de lectura, mesas, estantes y puestos de lectores entregadas	76
No. de equipos de cómputo entregado	7
No. De equipos de oficina telefax impresoras entregados	3
No. de software entregado	34

Fuente: Biblioteca Departamental

INCIVA Instituto para la Investigación y la Preservación del Patrimonio Cultural y Natural del Valle del Cauca

El **INCIVA** realizó una investigación sobre Biodiversidad relacionada con las Rutas Verdes del Valle del Cauca, 3 investigaciones sobre el patrimonio arqueológico del municipio y prestó asesoría para la proyección de un museo arqueológico local.

Bioantropología del municipio de Candelaria en convenio con el municipio y la Universidad del Cauca, Proyecto reconocimiento, prospección, plan de manejo e informe de arqueología preventiva en la planta de destilación de alcohol carburante en el Ingenio Mayaguez, corregimiento de La Tupia y Monitoreo arqueológico en la línea de transmisión a 115 KV desde subestación Candelaria hasta subestación Mayaguez municipio de Candelaria, Valle del Cauca.

DEPORTE, RECREACION Y EDUCACION FISICA

INDERVALLE

El Departamento realizó, a través de **INDERVALLE**, una inversión en Deporte, Educación Física y Recreación en el Municipio, que asciende a \$235.544.520,00 representada en adecuación de infraestructura deportiva, dotación, contratación de coordinadores, entre otros aspectos. De igual forma se brindó asesoría para la adecuación de las canchas múltiples auxiliares del Estadio Municipal.

De otra parte, 7.026 estudiantes de Candelaria participaron en la fase municipal de los Juegos Escolares e Intercolegiados, universo del cual se seleccionaron los deportistas para las fases finales coordinadas por **INDERVALLE**, mientras que 167 deportistas del mismo municipio recibieron el apoyo necesario para participar en los Juegos Departamentales.

INVERSIÓN EN DEPORTE Y EDUCACIÓN FÍSICA	Acumulado Ene 04 - Dic 07
Inversión Total Realizada por Indervalle	\$ 235.544.520,00
Inversión realizada en adecuación de infraestructura deportiva	\$ 32.500.000
Inversión realizada en dotación deportiva	\$ 19.144.700
Inversión realizada en juegos escolares e intercolegiados municipales y departamentales	\$ 57.608.948
Inversión en contratación de coordinadores deportivos para los centros municipales de educación física	\$ 8.800.000,00
Otras Inversiones	\$ 117.490.872,00

Fuente: INDERVALLE.

En los Centros de Educación Física utilizados por las instituciones educativas del municipio, **INDERVALLE** ha contratado técnicos deportivos así como ha hecho entrega de kits deportivos y ha capacitado a técnicos e instructores de la localidad.

RECREAVALLE

Además del Deporte, la recreación fue otro de los aspectos sociales atendidos por el Departamento, puesto que en los 2 parques recreacionales de Candelaria se ha mantenido en permanente funcionamiento, ofreciendo la oportunidad a más de 63.363 visitantes, incluidos los niños y las niñas de disfrutar de sus instalaciones. Se han beneficiado 500 niños y niñas del carnaval de la alegría. La inversión que se he hecho en recreación asciende a \$41'715.346.

RECREACION	Acumulado Ene 04 - Dic 07
Inversión realizada en Recreación	\$41'715.346
Nº de parques recreacionales públicos funcionando	2
Nº de visitantes a la red de parques públicos del departamento	63.363
Nº de niños beneficiado con el carnaval de la alegría	500

Fuente: Recreavalle.

VIVIENDA, SANEAMIENTO BASICO Y AMBIENTE SANO

VIVIENDA

La inversión realizada en vivienda en el municipio de Candelaria, asciende a \$242.000.000, con la cual se financió la construcción de 43 viviendas nuevas urbanas Proyecto Poblado Campestre, donde se benefician los militares de la Fuerza Aérea Colombiana y el mejoramiento de 47 viviendas urbanas y 10 viviendas rurales. Con los programas de vivienda realizados se han generado 250 empleos directos e indirectos en el municipio.

VIVIENDA	Acumulado Ene 04 a Dic 07
Construcción vivienda Urbana	
No. viviendas	43
Inversión	\$86.000000
Mejoramiento Vivienda Urbana	
No. viviendas	47
Población beneficiada	40
Inversión	\$86.000.000
Mejoramiento Vivienda Rural	
No. viviendas	10
Población beneficiada	40
Inversión	\$20.000.000
Desarrollo Social – Entorno Urbano – Titulación	
Apoyo a PBOT	
Inversión	\$50.000.000

Fuente: Secretaría de Vivienda Departamental.

ACUAVALLE

Acuavalle invirtió en el municipio de Candelaria un total de \$10.186'253.512 en acueductos y alcantarillados, generando 258 empleos directos e indirectos. Esta inversión se refleja en los niveles de cobertura que tanto en acueducto como en alcantarillado tiene el municipio.

ACUEDUCTO ALCANTARILLADO-ACUAVALLE	Acumulado Ene 04 a Dic 07
Total Inversión de Acueducto	\$9.882'503.850
Total Inversión Alcantarillado	\$303'749.662
Total Inversión	\$10.186'253.512
Empleos Directos e Indirectos	258
Población beneficiada	15.005
% Cobertura Acueducto	100%
% Cobertura Alcantarillado	100%

Fuente: ACUAVALLE.

UES

La **Unidad Ejecutora de Saneamiento del Valle del Cauca – UES Valle**, ha ejecutado recursos en Agua potable, Saneamiento básico, Enfermedades de Transmisión Vectorial – ETV, alimentos, zoonosis y otros programas, por la suma de \$678.381.928 millones, durante el periodo comprendido entre Enero del 2004 y Diciembre del 2007.

INVERSIÓN SOCIAL	Acumulado Ene 04 a Dic 07
Agua Potable y Saneamiento Básico	102.403.145
ETV y Zoonosis	215.306.138
Sanidad Portuaria**	
Salud Ocupacional y Protección Ambiental	167.968.130
Alimentos y Medicamentos	95.857.906
Gastos operativos	96.846.609
Total Inversión Social	678.381.928

** Para los municipios de Palmira y Buenaventura
Fuente: Unidad Ejecutora de Saneamiento- UES.

Durante el mismo período se ha realizado Análisis de la Calidad del Agua mediante la inspección del acueducto urbano y 15 acueductos rurales existentes en el municipio.

En el acueducto urbano se han realizando 84 muestreos fisicoquímicos y 87 microbiológicos de la calidad del agua.

CONTROL DE ENFERMEADES DE TRANSMISIÓN VECTORIAL	Acumulado Ene 04 a Dic 07
Nº de Viviendas tratadas con Rociamiento Intradomiciliario	45
Nº de casos de Malaria reportados	17
Nº de muertos por Malaria	2
Tasa de Mortalidad por Malaria x 100.000 Habitantes	

Fuente: Unidad Ejecutora de Saneamiento- UES.

En este mismo periodo, se han realizado 36 muestreos fisicoquímicos y 36 microbiológicos, y con el fin de mejorar la calidad del agua de los acueductos rurales, se ha instalado 9 sistemas de desinfección del agua y 0 tanques sépticos del Programa Sanear.

CALIDAD DE AGUA	Acumulado Ene 04 a Dic 07
No. Acueductos Inspeccionados	
Urbanos	1
Rurales	15
Calidad del Agua Urbana	
No. Muestras Fisicoquímicas	84
No. Muestras microbiológicas	87
Calidad del Agua Rural	
No. Muestras Fisicoquímicas	36
No. Muestras microbiológicas	36
Instalación de sistemas de desinfección de agua	
Sistemas desinfección instalados en Acueductos Rurales	9

Fuente: Unidad Ejecutora de Saneamiento- UES.

La UES realiza la vigilancia sobre la calidad de los alimentos que se suministran en el programa de desayunos escolares. Entre el año 2004 al 2007 se realizaron 148 muestras de las raciones a los niños y niñas del municipio.

CALIDAD DE LOS ALIMENTOS	Acumulado Ene 04 a Dic 07
Nº de Muestras de Alimentos para Consumo Humano	98
Nº de muestras tomadas para el programa de desayunos escolares	148

Fuente: Unidad Ejecutora de Saneamiento- UES.

Se han presentado 17 casos de enfermedades de transmisión vectorial y 2 casos de muerte por malaria

En el municipio de Candelaria, durante el periodo 2004 a 2007, se han vacunado,

15.911 caninos que corresponde al 57,3% del total de la población del municipio. Además, con las jornadas de desratización han sido beneficiadas 3.793 viviendas.

Igualmente, se realizo el censo canino, de acuerdo con la muestra estadística, se censaron 2.393 viviendas.

CONTROL DE ZONOSIS	Acumulado Ene 04 a Dic 07
Nº de Caninos Vacunados contra la rabia 2004 a 2007	15.911
Población Canina estimada 2007	6.882
% de Cobertura en vacunación Canina 2007	57.3
Nº de Viviendas de estratos 0, 1 y 2 beneficiadas con Jornadas de Desratización	3.793
Censo Canino – No. De viviendas censadas	2.393

Fuente: Unidad Ejecutora de Saneamiento- UES.

E.R.T.

TOTAL USUARIOS	Acumulado Ene 04 a Dic 06
Nº de Beneficiados de E-bus	90

Fuente: ERT

Los **E-Bus** contienen 24 equipos de cómputo de última tecnología y personal educador permanente, que permite que -al recorrer los 42 municipios del departamento – niños, niñas y adultos tengan acceso a Internet satelital y las ayudas audiovisuales necesarias para su aprendizaje, como parte del proceso de concebir y forjar el futuro convirtiendo al ciudadano en motor de desarrollo, de cambio y de construcción social de la región.

INFIVALLE

El Instituto Financiero para el Desarrollo del Valle, consolidado como el soporte financiero de los Municipios Vallecaucanos, otorgó crédito al Municipio por \$6.234.000.000 y a otras entidades del Municipio por \$300.000.000.

En su programa de Bachilleres beneficiaron 99 estudiantes de la localidad, con una inversión que ascendió a \$46 millones

INFIVALLE	Acumulado Ene 04 a Dic 07
Valor de las Colocaciones	\$6.534.000.000
Nº de beneficiados del programa Bachilleres	99
Inversión del programa Bachilleres	\$45.979.826
Créditos asignados al Municipio	\$6.234.000.000
Créditos asignados a otras entidades	\$300.000.000
Total Créditos asignados	\$6.534.000.000

Fuente: INFIVALLE

III-DESARROLLO ECONOMICO Y EMPLEO

AGRICULTURA

La inversión total de la Gobernación del Valle del Cauca en el sector agropecuario del Municipio fue de \$ 235'889.607.

PROGRAMA	Valor invertido
Seguridad alimentaria	\$180.910.281
Comercialización campesina	\$8.947.810
Cadenas productivas	\$23.120.849
Zonas de desarrollo rural y centros provinciales	\$2.629.524

Fuente: Secretaría de Agricultura y Pesca

Busca el estímulo y la consolidación del desarrollo socio empresarial, productivo, comercial y de innovación tecnológica con énfasis en la producción orgánica, la seguridad alimentaria y el encadenamiento productivo en renglones estratégicos.

Se incremento las cadenas agrícolas del Café y las Flores Tropicales con un total de 49 hectáreas inversión que alcanzó los \$23.120.849, beneficiando a 146 familias

HECTÁREAS INCREMENTADAS EN CADENAS PRODUCTIVAS	Acum Ene 04 a Dic 07
Hortofrutícola incluido Cacao y promisorios del pacífico	105
Inversión realizada en Cadenas por municipio	\$23.120.849
Total (Ha)	105

Fuente: Secretaría de Agricultura y Pesca

Se entregaron 1.446 Kilogramos de semillas de frijol, 4.174 aves y 3.489 árboles frutales, entre los que se encuentran cítricos, plátanos y aguacate. Y 64 huertas de agricultura urbana y peri urbana.

A través del programa de Seguridad Alimentaria RESA I, II, Agricultura Urbana y Periurbana, se han atendido 965 familias

campesinas con nivel SISBEN 1 y 2, con unidades de seguridad alimentaria conformadas por Gallinas ponedoras, semillas de maíz, frijol, yuca, arroz y hortalizas, colinos e plátanos y árboles frutales.

INFRAESTRUCTURA

Con una inversión de \$ 3.952'766.155 en obras de infraestructura, se mejoraron en el municipio las condiciones de transitabilidad y conectividad con el Departamento, Los dineros se destinaron al mantenimiento, el mejoramiento y la rehabilitación de vías, la recuperación de maquinaria, la recuperación y mantenimiento de puentes. Además, Se atendieron las emergencias presentadas por fenómenos naturales.

INFRAESTRUCTURA	Acumulado Ene 04 a Dic 07
Mantenimiento, mejoramiento y rehabilitación de vías secundarias.	
Km de vías mejoradas	49
No. Empleos Generados	352
Inversión	\$ 3.474'929.865
Recuperación Maquinaria Pesada	
No. Maquinas Recuperadas	3
Km de vías mejoradas	29
Inversión	\$ 55'000.000
Recuperación y mantenimiento de Puentes	
No. Puentes Recuperados	2
Km de vías mejorada	1
No. Empleos Generados	30
Inversión	\$ 375'136.544
Peones Camineros	
No. peones camineros	20
km. Vías mejoradas	158
Inversión	\$ 32'711.965
Emergencias Viales	
km. Vías mejoradas	3
No. Empleos Generados	23
Inversión	\$ 14'987.780

Fuente: Secretaría de Agricultura y Pesca

En Candelaria se realizó **Mantenimiento, mejoramiento y rehabilitación de las siguientes vías secundarias:**

- Al Carmelo.
- Callejones Madre Vieja, La Regina y Buchitolo.
- Cali – Candelaria – Florida – Pradera.
- Cali – Candelaria, sector Juanchito.
- Candelaria – Florida – Pradera - Palmira.
- Candelaria – Florida, III tramo.

En cuanto a **Maquinaria Pesada** se recuperó parcialmente la maquinaria del banco subregional.

De igual forma, se realizaron trabajos de **Recuperación y Mantenimiento de Puentes**, sobre el río Frayle en la vía Candelaria – Cali y sobre el río Cauca en Juanchito.

De igual forma, se realizaron trabajos correspondientes a **Emergencias Viales** sobre la calle 4 a la carrera 10 y carretera Central.

TURISMO

En el municipio de Candelaria la Gobernación del Valle del Cauca invirtió en turismo, a través de la Secretaría de Cultura y Turismo, \$9'715.357, destinados a elaboración del inventario turístico y promocionar los potenciales atractivos turísticos.

Dicho inventario identificó las potencialidades turísticas de los atractivos naturales y culturales y las facilidades turísticas con que cuenta el municipio.

Entre algunos sitios de interés que se promocionan están: Iglesia de Nuestra Señora de la Candelaria; Lagos de Pesca; Playones del Río El Cabuyal; Playones del Río Frayle y la zona de rumba en Juanchito.

DESARROLLO SOCIAL

En procesos de Desarrollo Social propiciaron espacios para el fortalecimiento de las organizaciones sociales y proyectos para grupos poblacionales especiales, con una inversión que ascendió a \$152'215.374.

JUVENTUD	Acumulado Ene 04 a Dic 07
Valor de los aportes efectuados a proyectos u organizaciones de jóvenes	\$87'720.952
Proyectos u organizaciones apoyados para jóvenes	En el año 2004 se brindo capacitación para al proceso de elección y organización juvenil. En el 2007 por valor de \$2'380,952 apoyo al fortalecimiento juvenil en el Valle del Cauca a través de la difusión fomento y organización sobre todo del proceso de constituyente social juvenil y presupuesto participativo. \$5'200.000 para difundir lineamientos de política pública de juventud mediante jóvenes dinamizadores de la misma. \$37.500.000 montaje de telecentro. \$32'640.000 para capacitación técnica en calzado escolar a 400 jóvenes.

Fuente: Secretaría de Desarrollo Social.

DISCAPACITADOS	Acumulado Ene 04 a Dic 07
Organizaciones de discapacitados vinculadas al acuerdo social: Camino de Esperanza	"Sueños de Vida"
Valor de los aportes efectuados a proyectos u organizaciones	\$12'696.975
No. de integrantes de las organizaciones municipales de discapacitados vinculados al acuerdo social	160
Proyectos u organizaciones apoyados	En el 2004 a través de RECREAVALLE se realizaron jornadas lúdico recreativas de sensibilización para niñas, niños y jóvenes en situación de discapacidad del Valle del Cauca por valor calculado de \$654.738. En el 2005 se entregaron \$5'000.000 para fortalecer las organizaciones de personas en situación de discapacidad. En el 2005 y el 2006 a través del Comité de Asistencia Social

	Independiente de Yumbo se fortalecen a las organizaciones de personas en situación de discapacidad en los 42 municipios del departamento por valor calculado de \$1'118.931. En el 2007 \$2'380.952 para promover el mejoramiento de la calidad de vida de la población en situación de discapacidad , a través de una campaña de sensibilización dirigida a empresarios del dpto. que fomente la inclusión laboral. \$3'947.000 para promover la integración y participación de las personas en situación de discapacidad a través de servicios bibliotecarios
--	---

Fuente: Secretaría de Desarrollo Social.

ARTESANOS-MIPYMES	Acumulado Ene 04 a Dic 07
Organizaciones de artesanos vinculadas al acuerdo	"Calceta y arte y Arteca"
Valor de los aportes efectuados a proyectos u organizaciones de artesanos	\$20'295.819
Proyectos u organizaciones apoyados	\$10'148.344 En el 2006 a través de Corpovalle se apoyaron eventos como ferias, misiones comerciales, y se dio apoyo económico a los artesanos seleccionados para participar en Bogotá por valor de \$ 8'065.011. Con Artesanías de Colombia de capacito en el fortalecimiento del sector artesanal por valor de \$2'083.333. En el 2007 por valor de \$2'390.952 apoyo a artesanos en diseño y procesos metodológicos para el desarrollo de nuevos productos. \$ 3'333.333 para aportar al fortalecimiento del sector artesanal en el Valle del Cauca, a través de actividades de comercialización. \$476.190 para el fortalecimiento del Consejo Regional Mipymes en su función coordinadora de la política de apoyo al sector. . \$ 3'947.000 para promover la integración y participación de las personas en situación de discapacidad a través de la prestación de servicios bibliotecarios.

Fuente: Secretaría de Desarrollo Social.

MUJERES	Acumulado Ene 04 a Dic 07
Organizaciones Municipales de mujeres vinculadas a la confluencia departamental:	Asociación candelaria del norte, JAC las palmeras, JAC santa ana, JAC el tiple, asopadres mediadores, JVC 4 de julio, recicladores zona ambiental, asociación asocavi, familias en acción, JAC guali, fundación artesanas de candelaria, cooperativa comocaf, grupo ecológico el tiple, grupo vida, corpomujer, taller artesanal manos unida, fundafrocarn, seguridad alimentaria, tabarrotos, laicos anunciados, mujeres y agua, fundación amparo, consejo directivo adulto mayor
No. de integrantes de las organizaciones municipales de mujeres vinculadas a la confluencia Departamental	300
Valor de los aportes efectuados a proyectos u organizaciones de mujeres	\$10.645.833
Proyectos u organizaciones apoyados para mujeres	En el año 2004 se dictó capacitación en gestión empresarial a las mujeres por valor de \$5'000.000. En el 2005 a través del Centro de Estudios de Género de UNIVALLE se inició la Escuela de Formación en Género por valor de \$1'312.500. A través de Corpomujer se realizó la campaña de la no violencia contra las mujeres y el apoyo a las confluencias municipales de las mujeres por valor de \$2'333.333

Fuente: Secretaría de Desarrollo Social.

ADULTO MAYOR	Acumulado Ene 04 a Dic 07
Organizaciones del sector por municipio vinculados al acuerdo	Centro de voluntarias Vicentinas de la caridad, Alegría de Vivir, Arriba la Vida, eterna Juventud, Club de la Salud, Siempre alegres, La nieve de los años, Brisas de Fraile, Salud y amistad, El Ayer, Hilos de Plata, Vida, La esperanza
No. de integrantes de las organizaciones vinculadas al acuerdo	200
Valor de los aportes efectuados a proyectos u organizaciones del sector	\$5.595.238
Proyectos u organizaciones apoyados	En el 2007 \$595.238 aproximadamente para la participación en el programa Nuevo Comienzo.

Fuente: Secretaría de Desarrollo Social.

AFROCOLOMBIANOS	Acumulado Ene 04 a Dic 07
Valor de los aportes efectuados a proyectos de comunidades afro	\$14.546.273
Proyectos apoyados para las comunidades afro en cada municipio	Impulsar la creación de una microempresa de marroquinería para fortalecer la capacitación y productividad de 60 personas afrodescendientes del corregimiento de El Carmelo a través del Comité Cívico El Carmelo

Fuente: Secretaría de Desarrollo Social.

SECTOR SOCIAL SOLIDARIO	Acumulado Ene 04 a Dic 07
Aportes efectuados a proyectos u organizaciones	\$357.142
Proyectos u organizaciones apoyados	En el 2007 por valor de \$357.142 para facilitar la organización del congreso departamental del sistema social solidario

Fuente: Secretaría de Desarrollo Social.

SECTOR COMUNAL	Acumulado Ene 04 a Dic 07
Aportes efectuados a proyectos u organizaciones	\$357.142
Proyectos u organizaciones apoyados	En el 2007 por valor de \$357.142 para promover el fortalecimiento de la organización comunal.

Fuente: Secretaría de Desarrollo Social.

EQUIDAD DE GENERO

La inversión en el municipio durante el período 01 de enero de 2004 y 31 de diciembre de 2007 fue de \$ 14'612.282.

PRECISIONES DE LA INFORMACION

1. La Contratación no se ha realizado con los municipios, no se transfieren los recursos a las administraciones municipales.

2. El total del presupuesto se contrató con varias entidades entre ellas: UNIVALLE, ICESI, CORPOMUJER, FUNDACION MUJER ARTE Y VIDA - MAVI, CENTRO DE APOYOS INTEGRALES PARA LAS MUJERES - CAMI - , IMPRENTA DEPARTAMENTAL, TELEPACIFICO, CORPOVALLE.
3. El presupuesto se ha proyectado para que se beneficien las mujeres de todos los municipios. Si de algún municipio las mujeres no participan ni se articulan a los procesos colectivos que se vienen adelantando, significa que se incrementan los cupos para mujeres de otros municipios.
4. En la mayoría de los municipios las acciones se coordinan con las Secretarías de Bienestar Social, oficinas de la mujer o quien haga las veces atendiendo el tema específico de las mujeres, en algunos municipios no se logra esta coordinación entonces se coordina directamente con las organizaciones de mujeres.

ACCIONES EJECUTADAS

A. MATERIALES DE APOYO PARA LAS ORGANIZACIONES DE MUJERES. VALOR TOTAL \$93'600.000.

Se entregaron en las asambleas municipales de mujeres almanagues con derechos de las mujeres, agenda NOTAS DE MUJER, lapiceros, revista TRAVESIAS DE LAS MUJERES, CD con video de la Confluencia y conceptos de género, cartilla SOY MUJER Y EMPRESARIA.

Están pendientes de entrega la segunda revista TRAVESIAS DE LAS MUJERES y la publicación de la política pública de equidad de género

B. TALLERES, EVENTOS Y ENCUENTROS PARA EL FORTALECIMIENTO ORGANIZATIVO DE LAS MUJERES Y SU INCIDENCIA

POLITICA A NIVEL MUNICIPAL Y DEPARTAMENTAL \$192'550.000.

Se han realizado talleres municipales para la construcción de agendas comunes de las mujeres, Asambleas departamentales de la Confluencia de Organizaciones de Mujeres, Foros Departamentales sobre Mujer y Poder, Mujer e Incidencia Política, 5 encuentros subregionales preparatorios al Encuentro Departamental, II Encuentro Departamental de Organizaciones de Mujeres donde participaron 500 mujeres de 38 municipios. Se ha apoyado la preparación y realización de foros municipales con los candidatos y candidatas a las alcaldías donde se han socializado las propuestas colectivas de las mujeres y firmado compromisos públicos. Se han publicado las agendas municipales de las mujeres. Se realizó el foro departamental de las mujeres con los candidatos y candidatas a la gobernación. Programa de televisión "DE QUE HABLAMOS LAS MUJERES"

C. ESCUELA DE FORMACION EN GENERO, FORMACION EMPRESARIAL Y MONTAJE DEL OBSERVATORIO DE ASUNTO DE GENERO \$208'000.000.

500 mujeres participaron en la escuela de formación en género con la Universidad del Valle, 400 mujeres concluyeron la formación empresarial con perspectiva de género con la Universidad ICESI y se adelanta el montaje del observatorio de asuntos de género sobre el tema de la vinculación laboral de las mujeres en el departamento

D. EXPOMUJER VALLECAUCANA 2007 \$ 60'000.000.

Se realizó esta feria empresarial de las mujeres del 23 al 25 de noviembre, en la cual participaron 250 mujeres empresarias de 28 municipios.

E. CAMPAÑA DE LA NO VIOLENCIA CONTRA LAS MUJERES \$10'331.081.

Se adelantó apoyando a las organizaciones de mujeres en los municipios con la programación y materiales de difusión..

NOTA: Los presupuestos entregados como inversión en cada municipio están representados en esta descripción de las actividades adelantadas, en casi todas las actividades hay participación de organizaciones de mujeres de la mayoría de los municipios, por lo tanto en unos municipios la inversión es mas alta teniendo en cuenta los avances de los procesos de las confluencias municipales que logran mayores niveles de apropiación y presencia de las mujeres en todas las actividades.

IV-CULTURA DEMOCRATICA Y PAZ

GOBIERNO

La inversión total realizada a través de la Secretaría de Gobierno en Candelaria fue de **\$ 259.300.794**.

En materia de **Seguridad**, en el municipio se realizó una inversión por **\$166.786.545**, que incluye la dotación a los organismos de seguridad, defensa, socorro y justicia, en equipos de comunicación, transporte, computo y mobiliario, de los cuales \$ 5,2 millones se destinaron a dotación y

promoción del proceso de Formación de Facilitadores de Convivencia, mediante talleres de capacitación.

De igual forma, en el municipio se invirtieron **\$ 92.514.249** en **Prevención y Atención de Desastres**.

PREVENCIÓN Y ATENCIÓN DE DESASTRES (2004 – 2007)					
TOTAL N° familias damnificadas por emergencias o desastres Beneficiadas	TOTAL Tipo y Cantidad de Ayuda en Especie Entregadas a Familias Damnificadas por emergencias o desastres	TOTAL VALOR AYUDA EN ESPECIE entregadas Familias damnificadas por emergencias o desastres	TOTAL Cantidad de dinero por ayudas en efectivo a Familias damnificadas por emergencias o desastres	TOTAL Fortalecimiento Organismos de Socorro (CLOPAD y CREPAD) Incluye Corredores de Seguridad	TOTAL Inversión total Realizada en Prevención de Desastres (EN PESOS)
1	17	351.900,00	8.400.000,00	83.762.349	92.514.249,00

OBSERVACIONES: Correspondió la Ayuda Humanitaria en algunos casos con Mercados, Colchonetas ó Cobijas y El fortalecimiento a los Organismos de Socorro, y CLOPADs con recursos para la compra de equipos, vehículos, ó materiales para realizar las actividades en prevención y atención de desastres ó para la mitigación de riesgos (apoyo con retro excavadota).

Fuente: Secretaría de Gobierno Departamental