

**RENDICION PÚBLICA DE CUENTAS DE LA
GOBERNACION DEL VALLE DEL CAUCA
PARA EL MUNICIPIO DE
CALIMA - EL DARIÉN**

***“Un derecho de la ciudadanía y un deber de
los servidores públicos elegidos por voto
popular”***

Diciembre de 2007

La Gobernación del Valle del Cauca presenta los resultados de la gestión realizada en cada uno de los municipios vallecaucanos entre el primero de Enero de 2004 y el 31 de Diciembre de 2007, donde la prioridad ha sido la inversión social, fundamentada en el principio según el cual, la democracia tiene sentido si primero son las personas, empezando por los niños y las niñas.

A continuación se registra una síntesis de los resultados obtenidos por la Gobernación del Valle del Cauca en lo referente a la situación financiera del Departamento entre enero de 2004 y diciembre de 2007 y posteriormente se presenta la rendición de cuentas para el municipio.

**EJE DE GOVERNABILIDAD Y DESARROLLO INSTITUCIONAL
GOBERNACION DEL VALLE DEL CAUCA**

Mejorar la gobernabilidad a partir de la defensa y administración responsable y transparente del patrimonio público, a través del diálogo social, la concertación y la participación ciudadana es el propósito central de este eje.

Para su implementación se han puesto en marcha las políticas de: Fortalecimiento de las Finanzas Públicas, Diálogo Social y Defensa del Patrimonio Público. Entre ellas existe una estrecha interrelación pues la mejor forma de garantizar gobernabilidad no solo es contar con una administración fiscal y financieramente viable para poder llevar a cabo los programas de inversión, especialmente la social, sino que también se requiere avanzar en una cultura de la defensa de lo público y abrir los espacios de participación en la concertación y ejecución de las políticas públicas de manera que permitan generar procesos de inclusión social y fortalecimiento de la legitimidad institucional.

POLITICA DE FORTALECIMIENTO DE LAS FINANZAS PÚBLICAS

Esta política consiste en lograr la viabilidad financiera y fiscal de la administración central y descentralizada aplicando las siguientes estrategias:

a) Mejoramos los ingresos

Por primera vez en la historia de la Gobernación del Departamento del Valle del Cauca en el año 2006 los ingresos totales superaron el billón de pesos. A diciembre del año 2007 se recaudaron \$1.2 billones de pesos.

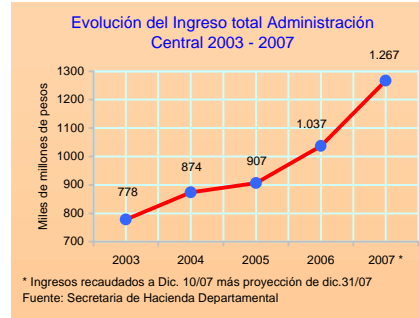

* Incluyendo la condonación del préstamo de educación por \$96 mil millones, los ingresos del 2004 ascenderían a \$970.000 mil millones.
** Ingresos recaudados a Dic. 10/07 más proyección a Dic. 31/07.
Fuente: Secretaria de Hacienda Departamental

b) Disminuimos los gastos de funcionamiento en el marco del ajuste fiscal

Al 31 de diciembre del año 2007 el indicador de cumplimiento de la Ley 617 fue del 45.1%. La aplicación de esta Ley se ha hecho sin afectar el bienestar social de los trabajadores, a quienes les hemos incrementado los salarios en varios puntos por encima de la inflación causada y se han pagado puntualmente las mesadas de más de 6.800 pensionados.

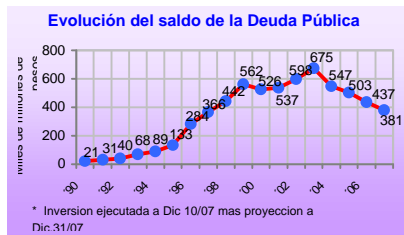

Mediante acuerdo con la Banca de Dic. 27/06, con participación del Ministerio de Hacienda y Crédito Público, se consiguió un ahorro de \$13 mil millones, los cuales fueron destinados a inversión social. Adicionalmente, se logró una ampliación en los periodos de pago hasta el 2012, así como la eliminación del pago de intereses equivalentes al DTF a partir de Octubre del 2006 en el denominado tramo II de la deuda.

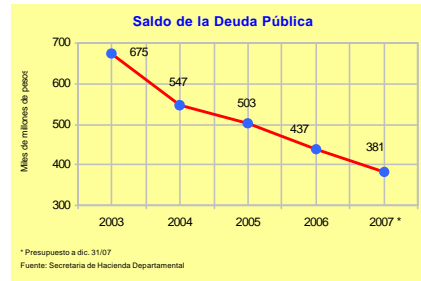

c) Rebajamos y Renegociamos la Deuda Pública del Departamento

Al 31 de diciembre de 2007, la deuda pública del Departamento quedó en \$381 mil millones de pesos. De ésta manera la rebajamos durante el periodo de nuestro gobierno en \$294 mil millones de pesos.

En el año 2004 el Ministerio de Hacienda y Crédito Público le condonó al Departamento Deuda Pública por \$96.822 millones como reconocimiento del manejo responsable de los recursos de educación. En conjunto, estas acciones dieron cumplimiento a la meta de disminuir el endeudamiento del Departamento y de hacerlo viable y sostenible financieramente.

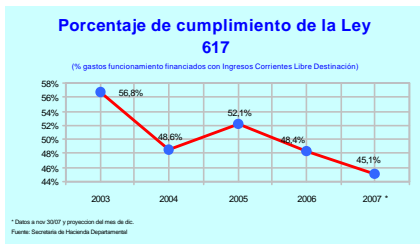

d) Incrementamos la inversión, priorizando la social

El total de lo invertido en estos cuatro años de gobierno, incluyendo los programas sociales, fue de 2.4 billones de pesos, cifra sin precedentes en la historia del Departamento del Valle del Cauca.

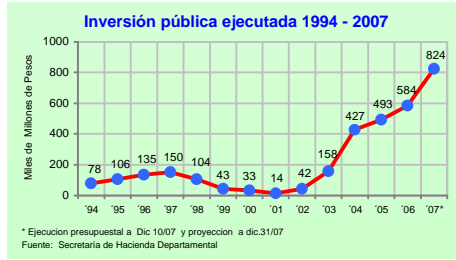

e) Cumplimos con la Ley 358 de 1997 que fija los límites establecidos para el endeudamiento de las entidades públicas

Con los acuerdos de reestructuración de la deuda, y su consiguiente reducción, se logró que el Departamento en el 2007 cumpliera con los límites establecidos por la Ley 358 para el endeudamiento de las entidades públicas, motivo por el cual hemos sido ubicados por la Dirección General de Apoyo Fiscal del Ministerio de Hacienda en situación de semáforo verde, lo cual significa que la Gobernación ha llevado el endeudamiento a niveles financieramente sostenibles.

f) Fortalecimos las Cuentas o Fondos Especiales de Pensiones

La Gobernación del Valle del Cauca fortaleció las provisiones de recursos que a mediano plazo permitirán asegurar la sostenibilidad del pago de las pensiones.

Depósitos en Fondos de Pensiones al 2007 (*)		
Fondo de Pensiones	Valor Depositado	Entidad donde esta Consignado
Fondo de Pensiones Territoriales – FONPET	\$379 mil millones de pesos	Cuenta especial del Ministerio de Hacienda y Crédito Público.
Fondo de Pensiones del Valle del Cauca – FODEVAC (Sector Salud)	\$73 mil millones de pesos	Fiducia del Banco Cafetero
Fondo de Pensiones del Departamento -	\$14 mil millones	Fiduciaria Popular
Fondo de Pensiones de Telepacífico	\$1.117 millones	Fiducafe
Fondo de Pensiones de la Biblioteca Departamental	\$573 millones	Fidupopular
Fondo de Pensiones Beneficencia del Valle	\$370 millones	Fiducafe
Fondo de Pensiones de la Industria de Licores del Valle	\$17 mil millones de pesos	Infivalle
TOTAL	\$485.060 mil millones de pesos	

En el caso del Fonpet, nos colocamos al día con los aportes de los años 2.000 al 2.002 que no habían sido pagados.

g) Aprobamos un presupuesto total de \$1.4 billones de pesos, para la vigencia del 2008, de los cuales el 59% será para inversión, principalmente la social

El Presupuesto de la Administración Central del Departamento para la vigencia fiscal 2008, presenta un incremento del 15.6% al pasar de \$1.25 billones en el 2007 a \$1.46 billones en el 2008, de los cuales \$871 mil millones de pesos están destinados para inversión, principalmente en lo social.

MUNICIPIO DE CALIMA EL DARIEN

I. DATOS GENERALES

GENERALIDADES

Fundador: Colonos antioqueños, vallecaucanos y caldenses.
 Año de fundación: 1912.
 Altitud: 1.485 metros sobre el nivel del mar
 Extensión: 1.154 Km2.
 Temperatura: 18 Grados Centígrados.
 Nombre del actual Alcalde: Gustavo Adolfo Llorente Treviño.
 Categoría del Municipio: 6
 No. de Concejales: 11
 Presidente del Concejo: Héctor Fabio Zapata Arias.

DEMOGRAFIA

CENSO 2005	Hombre	Mujer	Total	Par %
Total Valle	1.944.995	2.107.540	4.052.535	
Total Calima Darién	7.947	7.768	15.715	0%
Urbana	4.336	4.609	8.945	56,9%
Rural	3.611	3.159	6.770	43,1%
Edades	Hombre	Mujer	Total	Par %
0 - 4	701	657	1.354	9%
5 - 9	801	757	1.558	10%
10 - 14	909	855	1.764	11%
15 - 19	691	730	1.421	9%
20 - 24	556	602	1.158	10%
25 - 59	3.382	3.388	6.770	43%
60 - 75+	1.173	779	1.952	12%

Total Viviendas	Total Hogares	Total Unidades Económ.	Total Unid. Agropec	Total LEAS
5,309	4,692	802	1,858	8

LEAS: Lugares Especiales de Alojamiento (Cárceles, Ancianatos, Orfanatos, etc.).

POBLACION ENCUESTADA POR EL SISBEN

SISBEN	POBLACIÓN TOTAL ENCUESTADA POR EL SISBEN CON CORTE A AGOSTO DE 2006			
	Hombres	Mujeres	Total	Part %
Nivel I	2.367	2.361	4.728	31%
Nivel II	4.267	4.337	8.604	57%
Nivel III	828	807	1.635	11%
Nivel IV, V y VI	24	22	46	0%
Total	7.486	7.527	15.013	
Urbana	4.322	4.592	8.914	59%
Rural	3.164	2.935	6.099	41%

Fuente: DNP – Secretaría de Planeación Departamental

El 82% de la población de Calima Darien se puede considerar pobre (niveles 1 y 2 del SISBEN). La población total encuestada por el SISBEN, 15.013 personas, y población total arrojada por el censo, 15.715, hay una diferencia de 702 habitantes. No obstante, no se pueden descartar duplicidades de encuestas o población flotante.

COBERTURAS – SERVICIOS PUBLICOS-FUENTE CENSO 2005

COBERTURAS – CENSO 2005	Total	Urbana	Rural
% Viviendas con Acueducto	71%	98%	68%
% de Vivienda con Alcantarillado	57%	94%	33%
% de Vivienda con Electricidad	79%	99%	89%
% de Vivienda con Telefonía Fija	19%	34%	6%
% de Vivienda con Gas	0%	0%	0%

**NIVEL EDUCATIVO ALCANZADO
POR LA POBLACION CENSO 2005**

	Total	Urbana	Rural
Total	100.0%	100.0%	100.0%
Ninguno	10%	8%	13%
Preescolar	4%	5%	4%
Primaria completa	16%	15%	17%
Primaria incompleta	31%	27%	37%
Secundaria completa	4%	5%	3%
Secundaria incompleta	15%	16%	14%
Media académica completa	9%	11%	6%
Media académica incompleta	2%	2%	2%
Media técnica completa	3%	3%	1%
Media técnica incompleta	0%	0%	0%
Normalista completa	0%	0%	0%
Normalista incompleta	0%	0%	0%
Técnico profesional	1%	2%	0%
Tecnológica	1%	1%	1%
Profesional	2%	3%	1%
Especialización	0%	0%	0%
Maestría	0%	0%	0%
Doctorado	0%	0%	0%
Sin información	0%	1%	0%

Según el censo del 2005 los años cursados de estudios completos e incompletos por la población total de Calima Darien es la siguiente: 16% primaria, 4% secundaria, 3% media, 1% técnico y 2 profesional.

**ASISTENCIA EDUCATIVA Y
COBERTURA EN SALUD**

TASA DE ASISTENCIA ESCOLAR POR RANGOS DE EDAD	
Municipio	Darién-Calima
Preescolar 3-5	63.4%
Primaria 6-10	94.1%
Secundaria 11-17	81.4%
Postsecundaria 18-26	12.5%
Postsecundaria 27 y más	2.2%

COBERTURA EN SALUD				
	2003	2004	2005	2006
Afiliados Régimen Subsidiado ⁽¹⁾	5.033	5.612	6.040	6.650
Afiliados Régimen Contributivo ⁽²⁾	3.500	3.109	3.482	10.699
Total Afiliados	8.533	8.721	9.522	10.272
Proyecciones de población ⁽³⁾	18.466	18.807	19.150	20.152
% Población Cubierta	76%	46%	50%	51%

Fuentes: (1) Secretaría de Salud - (2) Supersalud (3) Planeación Deptal. - Se utilizan las proyecciones de población con base en el censo de 1993 para hacer comparables las coberturas por años.

Tanto en educación como en salud se observa un mayor incremento de cobertura a partir del 2004, lo cual refleja el énfasis que se esta haciendo en la inversión social para estos sectores.

OTROS INDICADORES ARROJADOS POR EL CENSO DEL 2005



BOLETÍN

Censo General 2005
Perfil Calima- Valle del Cauca



1 de 4



Reseña Municipal

Alcalde: Gustavo Adolfo Uarene Triviño

Fecha de censo: 26/01/06-05/03/06

Director Departamental: Dr. Ernesto Rojas Morales
Subdirector: Dr. Pedro José Fernández Rojas

Directora de Censos y Demografía: Dra. Carolina Reme Alva
Coordinadora General: Dr. Luis Fernando Pérez Carrera

Equipo de Coordinadores: Edgar Sardi Parra, Francisco Alvarado El, Wilfredo Bustos Ramos, Carlos Sánchez Rivas, Luis Guillermo Ramírez, Luis Hernán Medina, Claudia Helen González, Anselmo Rodríguez C.

ICENDEC: En el mes de julio de 2005, el Instituto Colombiano de Registro y Censos - ICENDEC, le otorgó al DANE la certificación de calidad de su calidad a su Sistema, mediante el procedimiento en base en la norma internacional ISO 9000:2000.

Para mayor información visite nuestra página web: www.dane.gov.co

1. Módulo de Viviendas

Tipo de vivienda

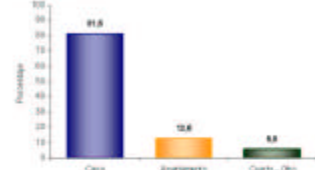

El 91,6% de las viviendas de Calima son casas.

Servicios con que cuenta la vivienda

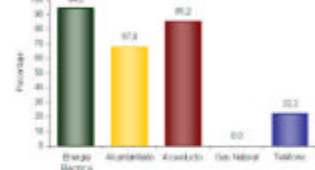

En Calima:

- El 94,6% de las viviendas tiene conexión a Energía Eléctrica.
- No tiene conexión a Gas Natural.

Hogares con actividad económica.

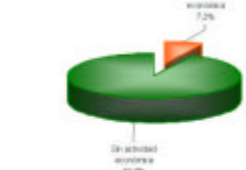

El 7,2% de los hogares de Calima tienen actividad económica en sus viviendas.

Hogares según número de personas

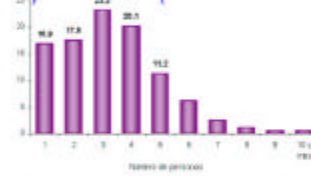

Aproximadamente el 77,9% de los hogares de Calima tiene 4 o menos personas.

2. Módulo de Hogares

Número de personas por hogar

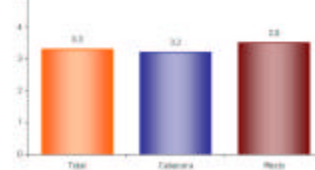

El número de personas por hogar en Calima es de 3,3.

Personas viviendo en el exterior

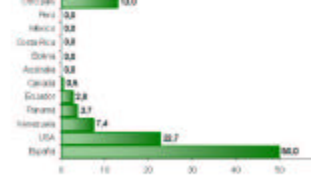

Se evidencia:

- Del total de hogares de Calima el 3,2% tiene experiencia migratoria internacional.
- Del total de personas de estos hogares residentes de forma permanente en el exterior el 50,0% está en España, el 22,7% en USA y el 7,4% en Venezuela.

Elaboró y revisó: JAC/07/06 Información correspondiente a la población censada en hogares particulares
Valores y agosto 2007



DANE

BOLETÍN

Censo General 2005

Perfil Calima- Valle del Cauca



2 de 4



Reseña Municipal

Alcalde: Gustavo Adolfo Lorente Triviño

Fecha de censo: 26/01/06-06/03/06

Director Departamento: Dr. Ernesto Rojas Morales

Subdirector: Dr. Pedro José Fernández Ayala

Directora de Censos y Demografía: Dra. Camela Sierra Ríos

Coordinador General: Dr. Luis Hernando Páez Carrero

Equipo de Coordinación en:
 Edgar Sardi Parra
 Francisco Albaladejo M.
 Wilmar Rodríguez Macías
 Carlos Sánchez Rivas
 Luis Guillermo Ramírez
 Luz Maritza Medina
 Claudia Helen González
 Andrés Rodríguez C.

ICOTREC

En el mes de julio de 2005, el Instituto Colombiano de Estudios Técnicos -ICOTREC- le entregó al Censo la certificación de gestión de la calidad a su Sistema, evaluado y aprobado con "Bueno" en la Norma Internacional ISO 9001:2000.

Para mayor información visite nuestro página web: www.dane.gov.co

3. Módulo de Personas

Población por sexo

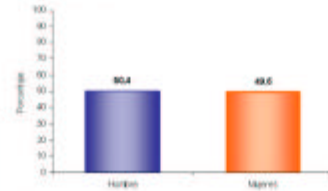

Del total de la población de Calima el 50,4% son hombres y el 49,6% mujeres.

Estructura de la población por sexo y grupos de edad

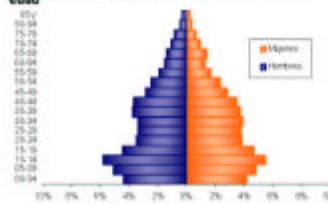

Se evidencia:
 • Efecto de la migración por sexo y edad y sobre mortalidad masculina.

Pertenencia étnica

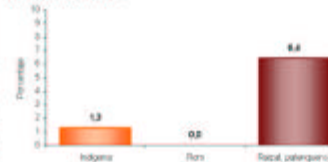

El 6,4% de la población residente en Calima se aut reconoce como Racial, palenquero, negro, mulato, afrocolombiano o afrodescendiente.

Tasa de alfabetismo de la población, cabecera resto

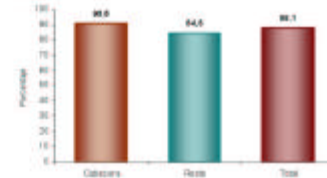

El 88,1% de la población de 5 años y más de Calima sabe leer y escribir.

Asistencia escolar

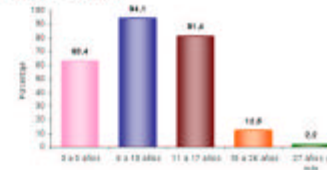

El 63,4% de la población de 3 a 5 años asiste a un establecimiento educativo formal; el 94,1% de la población de 6 a 10 años y el 81,4% de la población de 11 a 17 años.

Nivel educativo

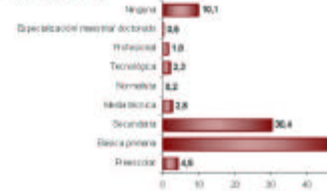

El 47,5% de la población residente en Calima, ha alcanzado el nivel básica primaria y el 30,4% secundaria; el 1,0% ha alcanzado el nivel profesional y el 0,5% ha realizado estudios de especialización, maestría o doctorado. La población residente sin ningún nivel educativo es el 10,1%.

Información correspondiente a la población censada en hogares particulares

Diseño y revisión: 20/05/06
 Validó y aprobó: 1/07/06



BOLETÍN

Censo General 2005

Perfil Calima- Valle del Cauca



3 de 4



Reseña Municipal

Alcalde: Gustavo Adolfo Lirio Triviño

Fecha de censo: 26/01/06-06/03/06

- Director Departamental
Dr. Ernesto Rojas Morales
- Subdirector
Dr. Pedro José Fernández Ayala
- Directora de Censos y Demografía
Dra. Catalina Sierra Ríos
- Coordinador General
Dr. Luis Hernando Páez Carrero
- Equipo de Coordinación en Calima:
Edgar Sardi Peraza
Francisco de Gadea M.
Wilmar Rodríguez Macías
Carlos Sánchez Rivas
Luis Guillermo Ramírez
Luz Maritza Medina
Claudia Helén González
Anaibel Rodríguez C.

ICOTREC
En el mes de julio de 2005, el Instituto Colombiano de Estudios Técnicos –ICOTREC– le entregó al Censo la certificación de gestión de la calidad a su Sistema, evaluado y aprobado con 100% en la Norma Internacional ISO 9001:2000.

Para mayor información visite nuestra página web: www.dane.gov.co

Estado conyugal

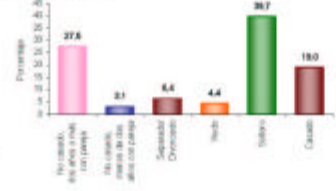

El 30,5% de las personas de 10 años y más de Calima viven en unión libre.

Prevalencia de limitaciones permanentes por sexo

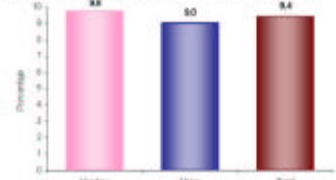

El 9,4% de la población de Calima presenta alguna limitación permanente. El 9,0% en los hombres y el 9,0% en las mujeres.

Prevalencia de limitaciones permanentes por grupos de edad y sexo



Las limitaciones permanentes aumentan con la edad. El 60% de la población en esta condición se presenta a partir de los 40 años.

Distribución de la población según lugar de nacimiento

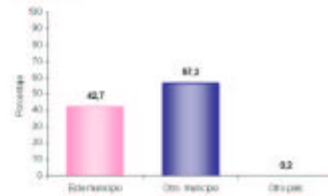

El 57,2% de la población de Calima nació en otro municipio.

Residencia de 5 años antes (población de 5 años o más)

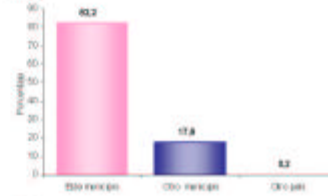

El 17,6% de la población mayor de 4 años residente actualmente en Calima procede de otro municipio y el 0,2% de otro país.

Causa cambio de residencia



El 35,6% de la población de Calima que cambió de residencia en los últimos cinco años lo hizo por razones familiares. El 30,4% por otra razón; el 23,9% por dificultad para conseguir trabajo y el 3,1% por amenaza para su vida.

Información correspondiente a la población censada en hogares particulares

Datos y revisión: 20/05/06
 Diseño y gráficos: T37



DANE

BOLETÍN

Censo General 2005

Perfil Calima- Valle del Cauca



4 de 4



Resaca Municipal

Alcalde: Gustavo Adolfo Lirante Triviño

Fecha de censo: 26/01/06-06/03/06

Director Departamental: Dr. Ernesto Rojas Morales

Subdirector: Dr. Pedro José Fernández Ayala

Directora de Censos y Demografía: Dra. Camelia Sierra Ríos

Coordinador General: Dr. Luis Hernando Páez Carrero

Equipo de Coordinación en:
 Edgar Sardi Parra
 Francisco Albaladejo
 Wilmar Rodríguez Macías
 Carlos Sánchez Rivas
 Luis Guillermo Sánchez
 Luz Maritza Medina
 Claudia Helen González
 Anaibel Rodríguez C.

ICONTIC
 En el mes de julio de 2005, el Instituto Colombiano de Estadística - ICONTIC - le entregó al DANE la certificación de gestión de la calidad a su Sistema, evaluado y aprobado con base en la Norma Internacional ISO 9001:2000.

Para saber más acerca de este estudio págese visito: www.dane.gov.co

Diseño y revisión: 20/05/06
 Validó y aprobó: 12/07/06

4. Módulo de Económicas

Establecimientos según actividad

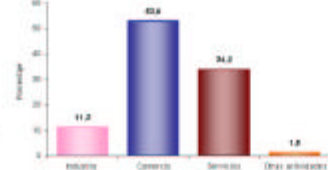

El 11,3% de los establecimientos se dedican a la industria; el 53,0% a comercio; el 34,2% a servicios y el 1,5% a otra actividad.

Establecimientos según escala de personas ocupadas el mes anterior al censo

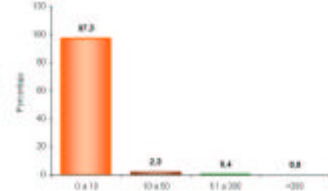

El 97,3% de los establecimientos ocupó entre 1 y 10 empleos el mes anterior al censo.

Establecimientos según escala de personal por actividad económica

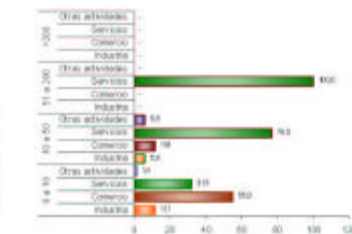

En los establecimientos con mayor número (0 a 10 empleos) el Comercio (53,0%) es la actividad más frecuente y en el grupo de 10 a 50 personas la actividad principal es Servicios (76,5 %).

5. Módulo de Agropecuarias

Unidades Censales con actividad agropecuaria asociada



El 74,2% de las viviendas rurales ocupadas, con personas presentes el día del censo, tenían actividad agropecuaria.

Unidades censales con actividades agrícola, pecuaria y piscícola asociadas

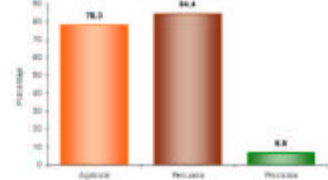

Porcentaje de viviendas rurales ocupadas, con personas presentes el día del censo, y que tenían actividad agropecuaria: Agrícola 78,3%, pecuaria 84,4%, piscícola 6,8%. La mayoría de las viviendas tiene simultáneamente 2 o 3 tipos de actividades.

Tipos de cultivos en las unidades censales

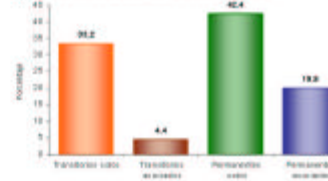

Del total de cultivos asociados a la vivienda rural el 33,2% corresponde a transitorios solos, el 4,4% a transitorios asociados, el 42,4% a permanentes solos y el 19,9% a permanentes asociados.

Información correspondiente a la población censada en hogares particulares

INVERSION

La inversión total del Departamento entre enero de 2004 y Diciembre de 2007 fue de **2 billones 383.273 millones de pesos**, desvirtuando los pronósticos que no veían posible reactivar la inversión antes del 2008.

En Calima - El Darién la gestión del Departamento entre enero de 2004 y diciembre de 2007 permitió una inversión de 19.091 millones de pesos.

INVERSION EN CALIMA DARIEN	Acumulado Ene 04 - Dic 07	Part %
Infraestructura	\$ 1.282.911.682	6,72%
Agricultura	\$ 210.539.987	1,10%
Cultura y Turismo	\$ 75.221.166	0,39%
Desarrollo Social	\$ 48.853.574	0,26%
Educación	\$ 12.268.410.429	64,26%
Equidad de Género	\$ 8.628.277	0,05%
Gobierno	\$ 72.288.454	0,38%
Salud	\$ 3.055.994.947	16,01%
Vivienda	\$ 132.000.000	0,69%
Fortalecimiento Nutricional (1)	\$ 440.795.195	2,31%
Inciva	\$ 348.798.849	1,83%
Infivalle	\$ 56.815.584	0,30%
Biblioteca	\$ 9.497.000	0,05%
Bellas Artes	\$ 8.900.000	0,05%
Indervalle	\$ 371.322.752	1,94%
UES	\$ 293.289.671	1,54%
Recreavalle	\$ 22.345.764	0,12%
Imder Municipal	\$ 207.520.389	1,09%
P.A.A.R.	\$ 177.161.148	0,93%
Total	\$ 19.091.294.868	100,00%

(1) Este programa incluye Desayunos y Almuerzos Escolares y Complemento Nutricional.

La inversión en Calima Darién, estuvo dirigida principalmente a lo social con énfasis en educación (64,26%), salud (16,01%), Saneamiento Básico - UES, P.A.A.R. y Acuavalle - (2,46%) y en fortalecimiento nutricional (2,31%), principalmente

En la inversión total en educación se incluyen los servicios educativos que entre enero de 2004 y diciembre de 2007 ascendieron a \$8.285 millones, representados principalmente por nómina de docentes, personal administrativo y ampliación de cobertura, tal como lo establece la sentencia de la Corte Constitucional C-151 de abril de 1995. Esta inversión se realizó con recursos del Sistema General de Participaciones SGP, y se especifica su valor para diferenciarla del resto de la inversión efectuada en educación.

Igualmente, la inversión en salud también incluye el servicio del personal de salud que atiende a la población en la red pública hospitalaria.

II. BIENESTAR SOCIAL

PROGRAMA DE FORTALECIMIENTO NUTRICIONAL

DESAYUNOS Y ALMUERZOS ESCOLARES

Los Desayunos y Almuerzos Escolares son una prioridad social para el Departamento que no sólo contribuyen a mejorar el estado nutricional de los estudiantes de bajos recursos de las escuelas públicas, sino que también incentiva la vinculación, la permanencia de los estudiantes en las mismas y su rendimiento académico. Igualmente, se dinamiza la economía del municipio al adquirir los insumos a los productores locales, genera empleo directo con las manipuladoras de alimentos y se promueve la participación ciudadana a través de la veeduría que la comunidad ejerce al programa.

ESTUDIANTES BENEFICIADOS CON DESAYUNOS Y ALMUERZOS ESCOLARES PERIODO 01 ENE 2004 – 31 DIC 2007	
ITEM	VALOR
Desayunos Escolares	4.502
Almuerzos Escolares	541
N° de Operadores	4
N° de Sedes Educativas	14
N° de Comités Operativos Locales	14
N° de Comités Técnicos	1

Fuente: Despacho de la Gestora Social del Departamento

INVERSION ACUMULADA 2004 -2007 EN DESAYUNOS Y ALMUERZOS ESCOLARES	
Entidad	Inversión Realizada
Gobernación	362.675.795
Municipio	214.598.698
ICBF	522.953.832
TOTAL	1.100.228.325

Fuente: Despacho de la Gestora Social del Departamento

COMPLEMENTO NUTRICIONAL

En cuanto al programa de Complemento Nutricional, éste se orienta a menores de 5 años de edad y madres gestantes y lactantes, de estratos 1 y 2, con el propósito de mejorar el estado nutricional de la infancia en situación de pobreza desde sus primeros años de vida. El complemento consiste en entregar semanalmente un kilo de arroz, una libra de arveja y una libra de lenteja, un kilo de panela y 380 gramos de leche en polvo.

La inversión realizada de este programa es realizada por el departamento y se cuenta con otros aportes en especie por parte de la Diócesis del Valle, Comfandi y Fundaps.

El Programa Complemento Nutricional inició en diciembre del 2005 y progresivamente se fueron sumando municipios hasta cubrir la totalidad de los municipios del departamento mediante la entrega de 2'380.143 complementos que beneficiaron a 38.308 familias en todo el departamento.

Además de la entrega de los complementos, el programa realiza seguimiento al estado de salud nutricional

de los beneficiarios. Paralelamente, el programa contribuye a la convivencia familiar y comunitaria a través de charlas, talleres y diplomados con temas relacionados con principios y valores para ayudar a una sana convivencia. También, se incentiva y apoya la conformación de unidades productivas mediante capacitación en oficios y empresarial.

De la mano de este trabajo se ha logrado estimular la participación comunitaria a través de la veeduría ciudadana por lo que en cada parroquia de Andalucía se ha constituido un Comité de Seguimiento.

CALIMA - EL DARIEN	Acumulado Enero de 2004 - Diciembre de 2007
Nº de complementos nutricionales entregados	11.700
Nº de menores de 5 años atendidos	188
Nº de madres gestantes y lactantes atendidos	62
Inversión en Complemento Nutricional -	\$ 97.375.000
Nº de menores de 5 años con seguimiento de control y desarrollo	0

Fuente: Despacho de la Gestora Social del Departamento.

ECOHUERTAS

Se implementaron 19 ecohuertas en igual número de sedes educativas del municipio, donde se entregaron kits agrícolas y pecuarios. La inversión en el programa para este municipio fue de \$ 11'061.562.

La producción de estas ecohuertas, en la que participa toda la comunidad educativa, tiene por finalidad propiciar una experiencia pedagógica, fomentar hábitos nutricionales saludables y proveer insumos para los Desayunos y Almuerzos Escolares e incluso

le apunta a contribuir a la elaboración de almuerzos escolares.

SALUD

La inversión en el sector Salud esta orientada a la recuperación de la Red de Prestación de Servicios de Salud, que incluye la contratación y el pago de la deuda con el Hospital San Jorge. La ampliación del régimen subsidiado de salud y la inversión en psicólogos escolares para brindar atención a la población pobre no asegurada (énfasis en madres y niños), así como la dotación y adecuación física del hospital y los centros y puestos de salud, programas de salud pública para la tercera edad, a través de los ancianatos, y programa de psicólogos escolares, entre otros.

ACCIONES EN SALUD	Acumulado Ene 04 a Dic 07
% cobertura en Vacunación en menores de 5 años (Triple Viral- MMR) Sarampión, Paperas, Rubéola (Para verificar Esquemas Completos Vacunación)	60.1%
% cobertura en Vacunación en recién nacidos (BCG) Tuberculosis	47.8%
Nº de menores de 5 años cubiertos con el programa de complemento nutricional	187
Nº total de mujeres gestantes y/o lactantes por el programa de complemento nutricional	22
No. de IPS publicas y privadas verificadas en sus condiciones de habilitación	8
Nº de Mujeres afiliados al Régimen Subsidiado de Salud	6.223
Nº de Hombres afiliados al Régimen Subsidiado de Salud	2.694
No. menores de edad afiliados al régimen subsidiado de salud	1.195

Fuente: Secretaría de Salud Departamental

INVERSIÓN EN SALUD DESAGREGADA POR PROGRAMAS	Acumulado Ene 04 – Dic 07
Inversión en salud desagregada por programas y por municipio	\$3,102,767,848.60
Inversión Ejecutada en Dotación y adecuación física de hospitales, centros y puestos de salud	\$ 52,000,000.00
Inversión en sostenimiento y ampliación del régimen subsidiado de salud	\$244,015,867.60
Inversión en Tercera Edad (Contratación con Ancianos)	\$90,557,653
Inversión en Psicólogos Escolares	\$88,283,012
Instituciones Educativas con inversión del Programa Psicólogos Escolares: Gimnasio Del Calima, Jhonn F. Kennedy, Pablo VI, Simón Bolívar	
Hospital San Jorge	
Contratación realizada con Hospitales (Incluido el PAB y la atención de la población pobre no asegurada)	\$ 2,539,786,316

Fuente: Secretaría de Salud Departamental

La Gobernación del Valle del Cauca realizó enero de 2004 y diciembre de 2007 una inversión total en salud en el municipio de Calima El Darién por valor de \$3.102 millones, la cual incluye, la contratación realizada con el Hospital San Jorge que asciende a \$ 2.539 millones.

PROGRAMA DE PSICÓLOGOS ESCOLARES	Acumulado Ene 04 a Dic 07
No. de psicólogos escolares por municipio (totalizar los psicólogos asignados a las instituciones educativas de cada municipio)	5
No. de estudiantes atendidos por los psicólogos escolares	3.124
No. de Docentes Capacitados en talleres de convivencia y de prevención de consumo de sustancias psicoactivas	137
% de instituciones educativas con cobertura de psicólogos	100%

Fuente: Secretaría de Salud Departamental

De otro lado el Hospital Departamental Psiquiátrico extiende sus servicios al municipio a través de la atención de 22 pacientes, mediante la entrega de medicamentos psiquiátricos a población pobre no asegurada.

EDUCACION

Calima Darién es un Municipio **NO CERTIFICADO** que registra un aumento de nuevos cupos educativos a Octubre de 2006, contando con 3.760 alumnos matriculados.

EDUCACIÓN	Acumulado Ene 04 a Dic 07
Inversión en Nomina Educativa a Diciembre del 2006 (incluye aportes patronales asf y aportes parafiscales)	\$ 9.052'028.376
Inversión Dotación Escolar	\$ 130'634.487
Adecuación de Infraestructura Inversión	\$ 223'684.903
Mochila Escolar Inversión	\$ 10'370.000
Transporte Escolar Inversión	\$ 60'000.000
TOTAL	\$ 9.476'717.766

Fuente: Secretaría de Educación Departamental

El programa **Mochila Escolar** busca dotar a estudiantes de bajos recursos de los útiles escolares básicos.

MOCHILA ESCOLAR	Acumulado Ene 04 - Dic 07
No. De Estudiantes de grado cero, básica primaria y grado sexto beneficiados	2.208
No. De Instituciones educativas beneficiadas	4

Fuente: Secretaría de Educación Departamental

Por su parte, el programa de **Transporte Escolar gratuito** se ofrece en áreas rurales del municipio de gran dispersión para que estudiantes de bajos recursos puedan asistir a establecimientos educativos oficiales distantes al lugar de residencia.

PROGRAMA DE TRANSPORTE RURAL	Acumulado Ene 04 - Dic 07
Nº de Estudiantes Beneficiados	2.074
Inversión en Transporte escolar	\$ 60'000.000

Fuente: Secretaría de Educación Departamental

La adecuación en infraestructura escolar, a diciembre de 2006, benefició a 2.074 alumnos de la sede principal de la I.E. Simón Bolívar, con lo cual se proporciona un ambiente escolar en adecuadas condiciones de salubridad, comodidad y con normas de sismo – resistencia acordes a la normatividad vigente.

ADECUACIÓN DE INFRAESTRUCTURA EDUCATIVA	Acumulado Ene 04 - Oct 06
Nº de Estudiantes beneficiados	217
Nº de Sedes educativas adecuadas	2

Fuente: Secretaría de Educación Departamental

Con la dotación de 4 instituciones educativas (Simón Bolívar, John F. Kennedy, Gimnasio del Calima y Pablo VI), en Calima Darien, se beneficiaron 281 estudiantes, incentivando el aprendizaje en los estudiantes matriculados y mejorando la oferta con mobiliario, implementos deportivos, tableros, pintura, laboratorios de física y química, material didáctico, bibliotecas, equipos de cómputo, herramientas agrícolas, instrumentos musicales, aulas especializadas y bibliotecas, entre otros.

DOTACIÓN DE INSTITUCIONES EDUCATIVAS	Acumulado Ene 04 - Oct 06
Nº de Estudiantes Beneficiados	3.489
Nº de Instituciones Educativas Beneficiadas	4
Nº Total de Docentes Cualificados en Cursos Largos y Cortos	6

Fuente: Secretaría de Educación Departamental

En Calima Darien, se cualificaron docentes a través de programas de capacitación, cursos de cualificación en temas como ganadería, piscicultura, especies menores, agroindustria, emprendimiento empresarial, ética, y actualización en áreas de lenguaje, matemáticas, ciencias naturales, sociales, ingles, educación artística, investigación educativa, competencias laborales, formación en medios audiovisuales, Escuela Nueva, Aceleración de aprendizaje, Educa-TV, entre otros.

De otra parte, la implementación de metodologías educativas flexibles facilitó el acceso de niños y niñas a programas especiales (extra-edad, posprimaria, talentos especiales, etc) y la atención a población con condiciones especiales.

De igual forma, la Gobernación del Valle del Cauca implementó en Calima Darien, programas en las escuelas que permitieron fortalecer la convivencia escolar, constituyendo comités de resolución pacífica de conflictos, estableciendo pactos de convivencia y con estrategias formativas en Cátedra de Paz.

PROGRAMAS DE INNOVACIÓN PEDAGÓGICA Y ACCESO A LA EDUCACIÓN A TRAVÉS DE METODOLOGÍA FLEXIBLES	Acumulado Ene 04 – Dic 07
Nº de Beneficiados con el Programa ONDAS	356
Nº de Beneficiados con el Programa Escuela Nueva	567
Nº de Beneficiados con el Programa Teleaulas- Educa TV	78
Nº de Beneficiados con el Programa de atención a estudiantes con talentos especiales	5
Nº de Beneficiados con el Programa de Etnoeducación con Indígenas	35
Nº de estudiantes en situación de desplazamientos vinculados al sistema educativo público	72

Fuente: Secretaría de Educación Departamental

En el municipio de Calima Darién, se realizaron programas recreativos en las Instituciones Educativas, a través de convenios, como Conoce tu Capital, Vacaciones Recreativas y Escuela Saludable.

PROGRAMAS RECREATIVOS EN LAS INSTITUCIONES EDUCATIVAS	Acumulado Ene 04 – Dic 07
Estudiantes Beneficiados con el Programa Conoce tu Capital	7
Estudiantes Beneficiados con el Programa Vacaciones Recreativas	260
Establecimientos Educativos con Proyectos Implementados en el marco de Programa de escuela Saludable	3

Fuente: Secretaría de Educación Departamental

CIENCIA, CULTURA Y DIFUSION DEL PATRIMONIO NATURAL Y ARQUEOLOGICO

CULTURA

En el tema de cultura, el Departamento realiza acciones para la protección,

recuperación y difusión del patrimonio cultural del Municipio.

En un esfuerzo conjunto con y para la Casa de la Cultura, la Gobernación contribuyó con recursos para apoyar los procesos de formación y la dotación de instrumentos musicales para la Banda Municipal.

INVERSIÓN EN CULTURA EN CALIMA EL DARIÉN	Acumulado Ene 04 - Dic 07
Inversión en Patrimonio Cultural: Archivo del patrimonio fotográfico y fílmico del Valle del Cauca	\$ 4'785.715
Inversión Casas de la Cultura en infraestructura, actividades y dotación de equipos, vestuario	\$112.000.000
Inversión en otras actividades culturales (Procesos de formación, Jornadas culturales, apoyo actividades artísticas y culturales).	\$ 41'091.238
Total inversión cultura	\$157.876.953

Fuente: Secretaría de Cultura y Turismo Departamental

BELLAS ARTES

Bellas Artes, como Institución Pública de Educación especializada en formación en artes, realizó en las instituciones educativas del Municipio el componente artístico en contenidos curriculares a través de programas como Maestros en Artes, Directores de Bandas, Directores de Coros, Semilleros de artistas, Talleres de Murales y Pinturas y montajes de obras para Teatro y Títeres.

En Calima El Darién se ha vinculado 1 persona al curso de Directores de Bandas y se han realizado 2 funciones de títeres 1 concierto de la Banda Departamental.

BELLAS ARTES	Acumulado Ene 04 – Dic 07
Programas educación no formal	
N° Personas vinculadas al curso de Directores de bandas	1
Eventos culturales y artísticos	
No de funciones de Títeres	2
No Conciertos Banda Departamental	1
TOTAL INVERSION 2004 - 2007	\$ 16'300.000

Fuente: Bellas Artes.

INCOLBALLET

Incolballet realizó 01 funciones en el municipio de Calima Darien, beneficiando a 1.500 personas, en su gran mayoría niños y niñas.

BIBLIOTECA DEPARTAMENTAL

A través del Fortalecimiento de la Red de Bibliotecas Públicas del Valle coordinada por la Biblioteca Departamental, la comunidad del municipio de Calima – El Darién accedió al conocimiento, a través de programas como **La Llave Maestra** y **la Llave del Saber**, carnetizando un total de 125 personas en esta localidad de los 10.922 en todo el departamento.

En programas de promoción de la lectura, como **Postre de cuentos** participaron 1.798 usuarios del municipio, de los 127.191 beneficiados en todo el departamento.

De igual forma, con el fortalecimiento de la biblioteca municipal, la Biblioteca Departamental ha venido acercándose cada vez mas al Municipio dando la oportunidad a la comunidad y especialmente a la población infantil, de disfrutar del maravilloso mundo del conocimiento a través de la entrega de libros, equipos de cómputo y material audiovisual, como complemento para su formación académica y personal.

La inversión total ascendió a la suma de \$13'257.322

PROGRAMAS DE LA BIBLIOTECA DEPARTAMENTAL PARA EL FORTALECIMIENTO DE SERVICIOS DE LA BIBLIOTECA PÚBLICA MUNICIPAL	Usuarios Ene 04 - Dic 07
No. de Usuarios llave maestra - llave del saber en las bibliotecas de la Red Pública	125
No. Usuarios de programas de lectura descentralizados como lluvia de estrellas, bibliobús y postre de cuentos	1.798
No. de libros entregados	3.453
No. de software entregados	4
No. de equipos de cómputo entregados	1

Fuente: Biblioteca Departamental.

INCIVA Instituto para la Investigación y la Preservación del Patrimonio Cultural y Natural del Valle del Cauca

En este municipio INCIVA cuenta con el Museo Arqueológico Calima en donde se concentran los resultados de las investigaciones arqueológicas que adelanta el INCIVA en el departamento. En el museo se realizó inversión en la recuperación y mantenimiento del módulo de exposiciones, el laboratorio de arqueología, las casas de administración y alojamiento, las réplicas de viviendas prehispánicas y los jardines. El museo igualmente fue dotado con equipos para la investigación.

En Calima El Darién se realizó una investigación sobre Biodiversidad relacionada con las Rutas Verdes del Valle del Cauca, por valor de \$ 437'703.683.

DEPORTE, RECREACION Y EDUCACION FISICA

INDERVALLE

El Departamento realizó a través de **INDERVALLE**, una inversión en Deporte, Educación Física y Recreación en el Municipio, que asciende a \$218'321.043,00, representada en dotación y otras inversiones.

Inversión en Deporte y Educación física	Acumulado Ene 04 – Dic 07
Inversión Total Realizada por Indervalle	\$ 218.321.043,00
Inversión realizada en adecuación de infraestructura deportiva	\$ 10.000.000,00
Inversión realizada en dotación deportiva	\$ 53.589.800,00
Inversión realizada en juegos escolares e intercolegiados municipales y departamentales	\$ 16.382.783
Inversión en contratación de coordinadores deportivos para los centros municipales de educación física	\$ 4.800.000,00
Otras Inversiones	\$ 133.548.460,00

Fuente: Indervalle

RECREAVALLE

Además del Deporte, la recreación fue otro de los aspectos sociales atendidos por el Departamento, puesto que en los 2 parques recreacionales de Calima – El Darién se ha mantenido en permanente funcionamiento, ofreciendo la oportunidad a muchos visitantes, incluidos los niños y las niñas de disfrutar de sus instalaciones. Se han beneficiado 500 niños y niñas del carnaval de la alegría. La inversión que se he hecho en recreación asciende a \$17'454.098

RECREACIÓN	Acumulado Ene 04 – Dic 07
Inversión realizada en Recreación	\$ 17'454.098
Nº de visitantes a la red de parques públicos del departamento	-
Nº de niños beneficiado con el carnaval de la alegría	500
Nº de niños beneficiado con las vacaciones recreativas	1225
Nº de niños beneficiado con el programa conoce tu capital	90

Fuente: Recreavalle

VIVIENDA, SANEAMIENTO BASICO Y AMBIENTE SANO

VIVIENDA

La inversión realizada en vivienda en el municipio de Calima El Darién, ascendió a \$62.000.000 millones de pesos, con la cual se financió la construcción de 26 viviendas nuevas urbanas proyecto German Mejia Tascón, el mejoramiento de 30 viviendas urbanas y 16 viviendas rurales. Con los programas de vivienda realizados se han generado 180 empleos directos e indirectos en el municipio.

VIVIENDA	Acumulado Ene 04 a Dic 07
Construcción vivienda Urbana	
No. viviendas	26
Población beneficiada	64
Inversión	26.000.000
Mejoramiento vivienda Urbana	
No. viviendas	30
Población beneficiada	120
Inversión	20.000.000
Mejoramiento vivienda Rural	
No. viviendas	16
Población beneficiada	64
Inversión	16.000.000

Fuente: Secretaría de Vivienda Departamental.

P.A.A.R

El **Programa de Abastecimiento de Acueductos Rurales – P.A.A.R.**, realizó una inversión total de \$968'000.000. Se terminaron 3 acueductos, beneficiando 1.425 personas. Además, se cuenta con 3 juntas comunales y 3 comités de veeduría operando.

PROGRAMA DE ABASTECIMIENTO DE ACUEDUCTOS RURALES - PAAR	Acumulado Ene 04 a Dic 07
Inversión Gobernación	\$162'739.200
Inversión CVC	\$513'868.800
Inversión Municipios	\$200'000.000
Inversión ACUAVALLE, Comité Cafeteros	\$91'392.000
Inversión Total	\$968'000.000
Nº de Acueductos Terminados	3
Nº de Juntas Comunales de Acueducto Fortalecidas o creadas	3
Nº de Comités de Veeduría Comunitaria Operando	3
Población Beneficiada	1.425

Fuente: P.A.A.R.

Los acueductos realizados por el programa corresponden a las localidades de La Florida, La Gaviota y el Mirador.

UES

La **Unidad Ejecutora de Saneamiento del Valle del Cauca – UES Valle**, ha ejecutado recursos en Agua potable, Saneamiento básico, Enfermedades de Transmisión Vectorial – ETV, alimentos, zoonosis y otros programas, por la suma de \$ 353.615.524 millones, durante el periodo comprendido entre Enero del 2004 y Diciembre del 2007.

INVERSIÓN SOCIAL	Acumulado Ene 04 a Dic 07
Agua Potable y Saneamiento Básico	75.970.492
ETV y Zoonosis	83.626.954
Sanidad Portuaria**	
Salud Ocupacional y Protección Ambiental	80.310.030
Alimentos y Medicamentos	51.760.412
Gastos operativos	61.947.635
Total Inversión Social	353.615.524

** Para los municipios de Palmira y Buenaventura

Durante el mismo período se ha realizado Análisis de la Calidad del Agua mediante la inspección del acueducto urbano y 19 acueductos rurales existentes en el municipio.

En el acueducto urbano se han realizando 59 muestreos fisicoquímicos y 60 microbiológicos de la calidad del agua.

En este mismo periodo, se han realizado 9 muestreos fisicoquímicos y 9 microbiológicos, y con el fin de mejorar la calidad del agua de los acueductos rurales, se ha instalado 7 sistemas de desinfección del agua y 0 tanques sépticos del Programa Sanear.

CALIDAD DE AGUA	Acumulado Ene 04 a Dic 07
No. Acueductos Inspeccionados	
Urbanos	1
Rurales	19
Calidad del Agua Urbana	
No. Muestras Físicoquímicas	59
No. Muestras microbiológicas	60
Calidad del Agua Rural	
No. Muestras Físicoquímicas	9
No. Muestras microbiológicas	9
Instalación de sistemas de desinfección de agua	
Sistemas desinfección instalados en Acueductos Rurales	7

Fuente: Unidad Ejecutora de Saneamiento- UES.

La UES realiza la vigilancia sobre la calidad de los alimentos que se suministran en el

programa de desayunos escolares. Entre el año 2004 al 2007 se realizaron 95 muestras de las raciones a los niños y niñas del municipio.

CALIDAD DE LOS ALIMENTOS	Acumulado Ene 04 a Dic 07
Nº de Muestras de Alimentos para Consumo Humano	52
Nº de muestras tomadas para el programa de desayunos escolares	95

Fuente: Unidad Ejecutora de Saneamiento- UES.

Se han presentado 6 casos de enfermedades de transmisión vectorial y 0 casos de muerte por malaria.

CONTROL DE ENFERMEDADES DE TRANSMISIÓN VECTORIAL	Acumulado Ene 04 a Dic 07
Nº de casos de Malaria reportados	6

Fuente: Unidad Ejecutora de Saneamiento- UES.

En el municipio de Calima Darien, durante el periodo 2004 a 2007, se han vacunado, 5.066 caninos que corresponde al 98.9% del total de la población del municipio. Además, con las jornadas de desratización han sido beneficiadas 2.609 viviendas.

Igualmente, se realizo el censo canino, de acuerdo con la muestra estadística, se censaron 2.078 viviendas y 21 animales fueron beneficiados con el programa de esterilización canina.

CONTROL DE ZOONOSIS	Acumulado Ene 04 a Dic 07
Nº de Caninos Vacunados contra la rabia 2004 a 2007	5.066
Población Canina estimada 2007	1.572
% de Cobertura en vacunación Canina 2007	98.9
Nº de Viviendas de estratos 0, 1 y 2 beneficiadas con Jornadas de Desratización	2.609
Censo Canino – No. De viviendas censadas	2.078
Programa de esterilización canina – No. de animales beneficiados	21

Fuente: Unidad Ejecutora de Saneamiento- UES.

INFIVALLE

El Instituto Financiero para el Desarrollo del Valle, consolidado como el soporte financiero de los Municipios Vallecaucanos, otorgó crédito al Municipio de Calima Darien por \$ 58 millones.

En su programa de Bachilleres beneficiaron 51 Estudiantes de este municipio, con una inversión que ascendió a \$44 millones.

INFIVALLE	Acumulado Ene 04 a Dic 07
Valor de las Colocaciones	\$58.000.000
Nº de beneficiados del programa Bachilleres	51
Inversión del programa Bachilleres	\$43.909.321
Créditos asignados al Municipio	\$58.000.000
Total créditos asignados	\$58.000.000

III-DESARROLLO ECONOMICO Y EMPLEO

AGRICULTURA

El valor total de la inversión de la Gobernación del Valle del Cauca en el sector agropecuario del Municipio fue de \$95'686.960.

PROGRAMA	Valor invertido
Seguridad alimentaria	\$37.517.934
Comercialización campesina	\$14.500.000
Cadenas productivas	\$14.849.103
Zonas de desarrollo rural y centros provinciales	\$14.319.923
Construcción de Bioregión	\$14.500.000

Fuente: Secretaría de Agricultura y Pesca

Busca el estímulo y la consolidación del desarrollo socio empresarial, productivo, comercial y de innovación tecnológica con énfasis en la producción orgánica, la seguridad alimentaria y el encadenamiento productivo en renglones estratégicos.

En cadenas productivas se invirtió \$14.849.103 en las cadenas avícola y acuícola principalmente

Igualmente se han fortalecido las zonas de desarrollo rural y centro provinciales con el proyecto de fomento a espacios de concertación, modernización, asistencia técnica conformando el Centro Provincial de Gestión Agroempresarial del Suroeste por los municipios de Palmira, Florida, Pradera, Candelaria, El Cerrito, Ginebra y Guacarí.

ZONAS DE DESARROLLO RURAL Y CENTROS PROVINCIALES	Acumulado Ene 04 a Dic 07
No de proyectos realizados de fomento a espacios de concertación, modernización asistencia técnica, control hormiga arriera	1
Inversión	\$14.319.923

Fuente: Secretaría de Agricultura y Pesca

A través del programa de Seguridad Alimentaria RESA I, y II, se han atendido 596 familias campesinas con nivel SISBEN 1 y 2, con unidades de seguridad alimentaria conformadas por Gallinas ponedoras, semillas de maíz, frijón, yuca, arroz y hortalizas, colinos e plátanos y árboles frutales.

INFRAESTRUCTURA

Con una inversión de \$ 1.355'.088.682 en obras de infraestructura, se mejoraron en el municipio las condiciones de transitabilidad y conectividad con el Departamento, Los dineros se destinaron a mantenimiento, mejoramiento y la rehabilitación de vías, la recuperación de maquinaria, la recuperación y mantenimiento de puentes y el Programa Peones Camineros. Además, se atendieron las emergencias presentadas por fenómenos naturales y antrópicos.

INFRAESTRUCTURA	Acumulado Ene 04 a Dic 07
Mantenimiento, mejoramiento y rehabilitación de vías secundarias.	
km. Vías mejoradas	3
No. Empleos Generados	6
Inversión	\$ 615'000.000
Recuperación Maquinaria Pesada	
No. Maquinas Recuperadas	5
km. Vías mejoradas	38
No. Empleos Generados	13

Inversión	\$ 49'807.800
Recuperación y mantenimiento de Puentes	
No. Puentes Recuperados	1
Km de vías mejorada	20
No. Empleos Generados	1
Inversión	\$ 4'000.000
Peones Camineros	
No. peones camineros	38
km. Vías mejoradas	164
Inversión	\$ 55'250.682
Emergencias Viales	
km. Vías mejoradas	4
No. Empleos Generados	315
Inversión	\$ 631'030.200

Fuente: Secretaría de Infraestructura Departamental

En Calima – El Darién se realizó **Mantenimiento, mejoramiento y rehabilitación de las siguientes vías secundarias:**

- Calle 8 carreras 8 y 9, calle 8 carreras 4 y 5 y vías rurales.

En cuanto a **Maquinaria Pesada** se recuperó un tractor y un cargador.

De igual forma, se realizaron trabajos de **Recuperación y Mantenimiento de Puentes**, en la vía Puente Tierra – Jiguales y el La Cristalina – La Samaria – La Camelia.

TURISMO

En el municipio de Calima Darién, la Gobernación del Valle del Cauca invirtió en turismo, a través de la Secretaría de Cultura y Turismo, \$17'892.357, destinados a elaboración del inventario turístico y promocionar los atractivos turísticos.

Dicho inventario identificó las potencialidades turísticas de los atractivos naturales y culturales y las facilidades turísticas con que cuenta el municipio.

Entre otros atractivos que se promocionan están: Lago Calima con sus deportes

náuticos; Mirador La Torre; Museo Arqueológico de Calima; paisajes arqueológicos, Iglesia del Perpetuo Socorro.

DESARROLLO SOCIAL

En procesos de Desarrollo Social propiciaron espacios para el fortalecimiento de las organizaciones sociales y proyectos para grupos poblacionales especiales, con una inversión que ascendió a \$ 41'089.901.

MUJERES	Acumulado Ene 04 a Dic 07
Organizaciones Municipales de mujeres vinculadas a la confluencia departamental:	Fundación Integrarte, familias en acción, fundación mujer trabajadora.
No. de integrantes de las organizaciones municipales de mujeres vinculadas a la confluencia Deptal.	200 mujeres

Fuente: Secretaría de Desarrollo Social.

Discapacitados	Acumulado Ene 04 a Dic 07
Organizaciones de discapacitados en el municipio vinculadas al acuerdo social: - Camino de Esperanza	OPORTUNIDADES
Valor de los aportes efectuados a proyectos u organizaciones	\$2'380.952
Proyectos u organizaciones apoyados	En el 2007 \$2'380.952 para promover el mejoramiento de la calidad de vida de la población en situación de discapacidad , a través de una campaña de sensibilización dirigida a empresarios del dpto. que fomente la inclusión laboral

Fuente: Secretaría de Desarrollo Social.

JUVENTUD	Acumulado Ene 04 a Dic 07
Valor de los aportes efectuados a proyectos u organizaciones de jóvenes	\$14'380.952
los proyectos u organizaciones apoyados para jóvenes en cada municipio	Para el 2004 se dotó al CMJ con equipo de oficina y de cómputo con los recursos del Dpto. por valor de \$5'000.000 y para el 2005 se capacitaron para el

	fortalecimiento del consejo, funcionamiento y reglamentación por valor de \$3'000.000. En el 2007 por valor de \$2'380,952 apoyo al fortalecimiento juvenil en el Valle del Cauca a través de la difusión fomento y organización sobre todo del proceso de constituyente social juvenil y presupuesto participativo. \$4'000.000 para difundir lineamientos de política pública de juventud mediante jóvenes dinamizadores de la misma
--	--

Fuente: Secretaría de Desarrollo Social.

ARTESANOS-MIPYMES	Acumulado Ene 04 a Dic 07
Valor de los aportes efectuados a proyectos u organizaciones de artesanos	\$11'200.475
los proyectos u organizaciones apoyados para artesanos en cada municipio	Creación fondo de crédito para microempresarios y artesano. Apoyo a taller de confecciones y bordados. (\$3.000.000) Y Apoyo para el fortalecimiento de la cadena productiva de la guadua (\$2.000.000). En el 2007 por valor de \$2'390,952 apoyo a artesanos en diseño y procesos metodológicos para el desarrollo de nuevos productos. \$ 3'333.333 para aportar al fortalecimiento del sector artesanal en el Valle del Cauca, a través de actividades de comercialización. \$476.190 para el fortalecimiento del Consejo Regional Mipymes en su función coordinadora de la política de apoyo al sector.

Fuente: Secretaría de Desarrollo Social.

ADULTO MAYOR	Acumulado Ene 04 a Dic 07
el Nombre de los organizaciones del sector solidario por municipio vinculados al acuerdo	Hogar del anciano San José, Nueva Vida
No. de integrantes de las organizaciones solidarias vinculadas al acuerdo	120
Valor de los aportes efectuados a proyectos u organizaciones del sector solidario	5.595.238
los proyectos u organizaciones apoyados para las organizaciones del sector solidario en cada	\$5'000.000 Montaje de huerta casera comunitaria. En el 2007 \$595.238 aproximadamente para la

municipio	participación en el programa Nuevo Comienzo.
-----------	--

Fuente: Secretaría de Desarrollo Social.

SECTOR SOCIAL SOLIDARIO	Acumulado Ene 04 a Dic 07
Aportes efectuados a proyectos u organizaciones	\$357.142
Proyectos u organizaciones apoyados	En el 2007 por valor de \$357.142 para facilitar la organización del congreso departamental del sistema social solidario

SECTOR COMUNAL	Acumulado Ene 04 a Dic 07
Aportes efectuados a proyectos u organizaciones	\$357.142
Proyectos u organizaciones apoyados	En el 2007 por valor de \$357.142 para promover el fortalecimiento de la organización comunal.

INDIGENAS	Acumulado Ene 04 a Dic 07
Organizaciones municipales de indígenas vinculadas al acuerdo	Navera Drua
No. de integrantes de las organizaciones municipales de indígenas vinculadas al acuerdo	180
Aportes efectuados a proyectos u organizaciones	\$6'818.000
Proyectos u organizaciones apoyados para el grupo poblacional Indígenas	\$6'818.000 para contribuir a la autosuficiencia alimentaria y preservación de la cultura tradicional de las comunidades indígenas

Fuente: Secretaría de Desarrollo Social.

EQUIDAD DE GENERO

La inversión en el municipio durante el período 01 de enero de 2004 y 31 de diciembre de 2007 fue de \$ 9'201.250.

PRECISIONES DE LA INFORMACION

1. La Contratación no se ha realizado con los municipios, no se transfieren los recursos a las administraciones municipales.
2. El total del presupuesto se contrató con varias entidades entre ellas: UNIVALLE, ICESI, CORPOMUJER, FUNDACION MUJER ARTE Y VIDA - MAVI, CENTRO DE APOYOS INTEGRALES PARA LAS MUJERES - CAMI - , IMPRENTA DEPARTAMENTAL, TELEPACIFICO, CORPOVALLE.
3. El presupuesto se ha proyectado para que se beneficien las mujeres de todos los municipios. Si de algún municipio las mujeres no participan ni se articulan a los procesos colectivos que se vienen adelantando, significa que se incrementan los cupos para mujeres de otros municipios.
4. En la mayoría de los municipios las acciones se coordinan con las Secretarías de Bienestar Social, oficinas de la mujer o quien haga las veces atendiendo el tema específico de las mujeres, en algunos municipios no se logra esta coordinación entonces se coordina directamente con las organizaciones de mujeres.

ACCIONES EJECUTADAS

A. MATERIALES DE APOYO PARA LAS ORGANIZACIONES DE MUJERES. VALOR TOTAL \$93'600.000.

Se entregaron en las asambleas municipales de mujeres almanaques con derechos de las mujeres, agenda NOTAS DE MUJER, lapiceros, revista TRAVESIAS DE LAS MUJERES, CD con video de la Confluencia y conceptos de género, cartilla SOY MUJER Y EMPRESARIA.

Están pendientes de entrega la segunda revista TRAVESIAS DE LAS MUJERES y la publicación de la política pública de equidad de género

B. TALLERES, EVENTOS Y ENCUENTROS PARA EL FORTALECIMIENTO ORGANIZATIVO DE LAS MUJERES Y SU INCIDENCIA POLITICA A NIVEL MUNICIPAL Y DEPARTAMENTAL \$192'550.000.

Se han realizado talleres municipales para la construcción de agendas comunes de las mujeres, Asambleas departamentales de la Confluencia de Organizaciones de Mujeres, Foros Departamentales sobre Mujer y Poder, Mujer e Incidencia Política, 5 encuentros subregionales preparatorios al Encuentro Departamental, II Encuentro Departamental de Organizaciones de Mujeres donde participaron 500 mujeres de 38 municipios. Se ha apoyado la preparación y realización de foros municipales con los candidatos y candidatas a las alcaldías donde se han socializado las propuestas colectivas de las mujeres y firmado compromisos públicos. Se han publicado las agendas municipales de las mujeres. Se realizó el foro departamental de las mujeres con los candidatos y candidatas a la gobernación. Programa de televisión "DE QUE HABLAMOS LAS MUJERES"

C. ESCUELA DE FORMACION EN GENERO, FORMACION EMPRESARIAL Y MONTAJE DEL OBSERVATORIO DE ASUNTO DE GENERO \$208'000.000.

500 mujeres participaron en la escuela de formación en género con la Universidad del Valle, 400 mujeres concluyeron la formación empresarial con perspectiva de género con la Universidad ICESI y se adelanta el montaje del observatorio de asuntos de género sobre el tema de la vinculación laboral de las mujeres en el departamento

D. EXPOMUJER VALLECAUCANA 2007 \$ 60'000.000.

Se realizó esta feria empresarial de las mujeres del 23 al 25 de noviembre, en la

cual participaron 250 mujeres empresarias de 28 municipios.

**E. CAMPAÑA DE LA NO VIOLENCIA
CONTRA LAS MUJERES
\$10'331.081.**

Se adelantó apoyando a las organizaciones de mujeres en los municipios con la programación y materiales de difusión..

NOTA: Los presupuestos entregados como inversión en cada municipio están representados en esta descripción de las actividades adelantadas, en casi todas las actividades hay participación de organizaciones de mujeres de la mayoría de los municipios, por lo tanto en unos municipios la inversión es mas alta teniendo en cuenta los avances de los procesos de las confluencias municipales que logran mayores niveles de apropiación y presencia de las mujeres en todas las actividades.

IV-CULTURA DEMOCRATICA Y PAZ

GOBIERNO

La inversión total realizada a través de la Secretaría de Gobierno en Buga fue de **\$79.488.454**.

En materia de **Seguridad**, en el municipio se realizó una inversión por **\$21'448.534**, que incluye la dotación a los organismos de seguridad, defensa, socorro y justicia, en equipos de comunicación, transporte, computo y mobiliario, de los cuales \$ 5,2

millones se destinaron a dotación y promoción del proceso de Formación de Facilitadores de Convivencia, mediante talleres de capacitación.

De igual forma, en el municipio se invirtieron **\$ 58.039.920** en **Prevención y Atención de Desastres**.

PREVENCIÓN Y ATENCIÓN DE DESASTRES (2004 – 2007)					
TOTAL N° familias damnificadas por emergencias o desastres Beneficiadas	TOTAL Tipo y Cantidad de Ayuda en Especie Entregadas a Familias Damnificadas por emergencias o desastres	TOTAL VALOR AYUDA EN ESPECIE entregadas Familias damnificadas por emergencias o desastres	TOTAL Cantidad de dinero por ayudas en efectivo a Familias damnificadas por emergencias o desastres	TOTAL Fortalecimiento Organismos de Socorro (CLOPAD y CREPAD) Incluye Corredores de Seguridad	TOTAL Inversión total Realizada en Prevención de Desastres (EN PESOS)
30	400	5.738.350,00	7.200.000,00	45.101.570	58.039.920,00

OBSERVACIONES: Correspondió la Ayuda Humanitaria en algunos casos con Mercados, Colchonetas ó Cobijas y El fortalecimiento a los Organismos de Socorro, y CLOPADs con recursos para la compra de equipos, vehículos, ó materiales para realizar las actividades en prevención y atención de desastres ó para la mitigación de riesgos (apoyo con retro excavadora).

Fuente: Secretaría de Gobierno Departamental

GESTIÓN DE PAZ

En atención a la población desplazada, se trabajó en la implementación del Plan de Atención Integral de la Población

Desplazada mediante la ejecución de dos proyectos que benefician a las familias con procesos de retorno, contando con el apoyo de la Organización Internacional para las Migraciones – OIM.

En enero de 2005 se dio inicio al convenio VA-CO-089, el cual finalizó en junio del mismo año, cuyo objetivo fue generar

capacidad en los municipios para mejorar atención al desplazamiento forzado. La Gobernación del Valle aportó para este convenio que benefició no sólo a Calima-El Darién sino a otros municipios del Valle, \$103'850.000 en especie y \$ 33'000.000 en efectivo. Al mismo convenio, la OIM le aportó \$114'069.000, para un total de inversión del convenio, en varios municipios del departamento, \$ 250'919.000. En Calima se invirtió alrededor de \$2.200.000.

En noviembre de 2005 se da inicio al segundo convenio, el cual finalizó en junio de 2006, para dar continuidad al iniciado con el convenio anterior, cuyo objetivo fue contribuir al mejoramiento de las condiciones de vida de la población desplazada o en riesgo, de la resistente, retornada o reubicada en el Valle del Cauca, a través del fortalecimiento del sistema de atención a la población desplazada. La Gobernación del Valle aportó para este convenio que benefició no

sólo a Calima-El Darién sino a otros municipios del Valle, \$ 204'242.000 en efectivo. Al mismo convenio, la OIM le aportó \$ 100'001.000, para un total de inversión del convenio, en varios municipios del departamento, \$304'243.000. En este periodo se invirtió un valor de \$14.588.785.

Mediante convenios realizados en el año 2007 con la Universidad Javeriana, para el fortalecimiento y consolidación del Observatorio de Paz, se fortaleció a un red de observadores locales y otras acciones en algunos municipios del Valle entre ellos Calima - El Darién, convenio con Fundación Alvarallice donde se promovió el consejo municipal de Paz, y otros con Casa de Paz, otro con OIM con el fin de posicionar la Ley de Justicia y Paz en departamento, se realiza una inversión por \$23'333.333