

**RENDICION PÚBLICA DE CUENTAS DE LA
GOBERNACION DEL VALLE DEL CAUCA
PARA EL MUNICIPIO DE BUGALAGRANDE**

***“Un derecho de la ciudadanía y un deber de
los servidores públicos elegidos por voto
popular”***

Diciembre de 2007

La Gobernación del Valle del Cauca presenta los resultados de la gestión realizada en cada uno de los municipios vallecaucanos entre el primero de Enero de 2004 y el 31 de Diciembre de 2007, donde la prioridad ha sido la inversión Social, fundamentada en el principio, según el cual, la democracia tiene sentido si primero son las personas, empezando por los niños y las niñas.

A continuación se registra una síntesis de los resultados obtenidos por la Gobernación del Valle del Cauca en lo referente a la situación financiera del Departamento entre enero de 2004 y diciembre de 2007 y posteriormente se presentas la rendición de cuentas para el municipio.

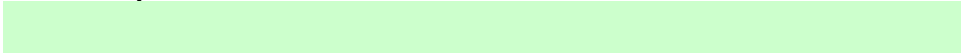

**EJE DE GOBERNABILIDAD Y DESARROLLO INSTITUCIONAL
GOBERNACION DEL VALLE DEL CAUCA**

Mejorar la gobernabilidad a partir de la defensa y administración responsable y transparente del patrimonio público, a través del diálogo social, la concertación y la participación ciudadana es el propósito central de este eje.

Para su implementación se han puesto en marcha las políticas de: Fortalecimiento de las Finanzas Públicas, Diálogo Social y Defensa del Patrimonio Público. Entre ellas existe una estrecha interrelación pues la mejor forma de garantizar gobernabilidad no solo es contar con una administración fiscal y financieramente viable para poder llevar a cabo los programas de inversión, especialmente la social, sino que también se requiere avanzar en una cultura de la defensa de lo público y abrir los espacios de participación en la concertación y ejecución de las políticas públicas de manera que permitan generar procesos de inclusión social y fortalecimiento de la legitimidad institucional.

POLITICA DE FORTALECIMIENTO DE LAS FINANZAS PÚBLICAS

Esta política consiste en lograr la viabilidad financiera y fiscal de la administración central y descentralizada aplicando las siguientes estrategias:

a) Mejoramos los ingresos

Por primera vez en la historia de la Gobernación del Departamento del Valle del Cauca en el año 2006 los ingresos totales superaron el billón de pesos. A diciembre del año 2007 se recaudaron \$1.2 billones de pesos.



* Incluyendo la condonación del préstamo de educación por \$96 mil millones, los ingresos del 2004 ascenderían a \$970.000 mil millones.
** Ingresos recaudados a Dic. 10/07 más proyección a Dic. 31/07.
Fuente: Secretaria de Hacienda Departamental

b) Disminuimos los gastos de funcionamiento en el marco del ajuste fiscal

Al 31 de diciembre del año 2007 el indicador de cumplimiento de la Ley 617 fue del 45.1%. La aplicación de esta Ley se ha hecho sin afectar el bienestar social de los trabajadores, a quienes les hemos incrementado los salarios en varios puntos por encima de la inflación causada y se han pagado puntualmente las mesadas de más de 6.800 pensionados.

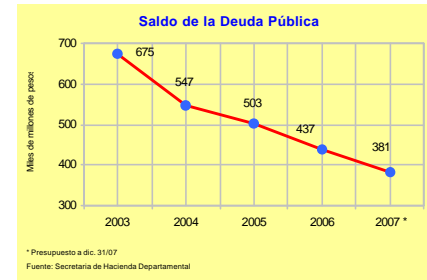

En el año 2004 el Ministerio de Hacienda y Crédito Público le condonó al Departamento Deuda Pública por \$96.822 millones como reconocimiento del manejo responsable de los recursos de educación. En conjunto, estas acciones dieron cumplimiento a la meta de disminuir el endeudamiento del Departamento y de hacerlo viable y sostenible financieramente.

c) Rebajamos y Renegociamos la Deuda Pública del Departamento

Al 31 de diciembre de 2007, la deuda pública del Departamento quedó en \$381 mil millones de pesos. De ésta manera la rebajamos durante el periodo de nuestro gobierno en \$294 mil millones de pesos.

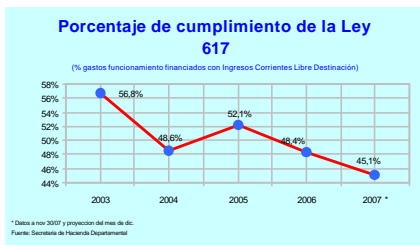

d) Incrementamos la inversión, priorizando la social

La inversión total del Departamento entre enero de 2004 y Diciembre de 2007 fue de **2 billones 383.273 millones de pesos**, desvirtuando los pronósticos que no veían posible reactivar la inversión antes del 2008.



e) Cumplimos con la Ley 358 de 1997 que fija los límites establecidos para el endeudamiento de las entidades públicas

Con los acuerdos de reestructuración de la deuda, y su consiguiente reducción, se logró que el Departamento en el 2007 cumpliera con los límites establecidos por la Ley 358 para el endeudamiento de las entidades públicas, motivo por el cual hemos sido ubicados por la Dirección General de Apoyo Fiscal del Ministerio de Hacienda en situación de semáforo verde, lo cual significa que la Gobernación ha llevado el endeudamiento a niveles financieramente sostenibles.

f) Fortalecimos las Cuentas o Fondos Especiales de Pensiones

La Gobernación del Valle del Cauca fortaleció las provisiones de recursos que a mediano plazo permitirán asegurar la sostenibilidad del pago de las pensiones.

Depósitos en Fondos de Pensiones al 2007 (*)		
Fondo de Pensiones	Valor Depositado	Entidad donde está Consignado
Fondo de Pensiones Territoriales – FONPET	\$379 mil millones de pesos	Cuenta especial del Ministerio de Hacienda y Crédito Público.
Fondo de Pensiones del Valle del Cauca – FODEVAC (Sector Salud)	\$73 mil millones de pesos	Fiducia del Banco Cafetero
Fondo de Pensiones del Departamento -	\$14 mil millones	Fiduciaria Popular
Fondo de Pensiones de Telepacífico	\$1.117 millones	Fiducafe
Fondo de Pensiones de la Biblioteca Departamental	\$573 millones	Fidupopular
Fondo de Pensiones Beneficencia del Valle	\$370 millones	Fiducafe
Fondo de Pensiones de la Industria de Licores del Valle	\$17 mil millones de pesos	Infivalle
TOTAL	\$485.060 mil millones de pesos	

En el caso del Fonpet, nos colocamos al día con los aportes de los años 2.000 al 2.002 que no habían sido pagados.

g) Aprobamos un presupuesto total de \$1.4 billones de pesos, para la vigencia del 2008, de los cuales el 59% será para inversión, principalmente la social

El Presupuesto de la Administración Central del Departamento para la vigencia fiscal 2008, presenta un incremento del 15.6% al pasar de \$1.25 billones en el 2007 a \$1.46 billones en el 2008, de los cuales \$871 mil millones de pesos están destinados para inversión, principalmente en lo social.

MUNICIPIO DE BUGALAGRANDE

I. DATOS GENERALES

GENERALIDADES

Municipio: Bugalagrande.
 Fundador: Diego Rengifo Salazar.
 Año de fundación: 1662.
 Altitud: 950 metros sobre el nivel del mar.
 Extensión: 374 Km².
 Temperatura: 23 Grados Centígrados.
 Nombre del actual Alcalde: Héctor Fabio Useche de la Cruz.
 Categoría del Municipio: 6
 No. de Concejales: 13
 Presidente del Concejo Municipal: Jesús Luciano López.

DEMOGRAFÍA- CENSO DANE 2005

CENSO 2005	Hombre	Mujer	Total	Part %
Total Valle	1944,995	2,107,540	4,052,535	100%
Total en B/grande	10,425	10,565	20,990	0,517
Urbana	5,411	5,806	11,217	54%
Rural	5,014	4,759	9,773	47%
Edades	Hombre	Mujer	Total	Par %
0 - 4	869	876	1.745	8%
5 - 9	1.058	996	2.054	10%
10 - 14	1.190	1.069	2.259	11%
15 - 19	962	879	1.845	9%
20 - 24	762	798	1.560	7%
25 - 59	4.348	4.695	9.043	43%
60 - 75+	1.236	1.252	2.488	11%

Total Viviendas	Total Hogares	Total Unidades Económic	Total Unid. Agropec	Total LEAS
5.526	5.592	661	1230	4

LEAS: Lugares Especiales de Alojamiento (Cárceles, Ancianatos, Orfanatos, etc.).

POBLACION ENCUESTADA POR EL SISBEN

SISBEN	POBLACIÓN TOTAL ENCUESTADA POR EL SISBEN CON CORTE A AGOSTO DE 2006			
	Hombres	Mujeres	Total	Part %
Nivel I	3.149	3.084	6.233	31%
Nivel II	5.166	5.259	10.425	52%
Nivel III	1.628	1.762	3.390	17
Nivel IV, V y VI	26	26	52	0%
Total	9.969	10.131	20.100	100%
Urbana	4.845	5.264	10.109	50
Rural	5.124	4.867	9.991	27%

Fuente: DNP – Secretaría de Planeación Departamental

El 83% de la población de Bugalagrande se puede considerar pobre (niveles 1 y 2 del SISBEN). La población total encuestada por el SISBEN, 20.100 personas, supera la población total arrojada por el censo, 20.990, en 890 habitantes. No obstante, no se pueden descartar duplicidades de encuestas o población flotante.

COBERTURAS – SERVICIOS PUBLICOS– FUENTE CENSO 2005

COBERTURAS – CENSO 2005	Total	Urbana	Rural
% Viviendas con Acueducto	89%	98%	85%
% de Vivienda con Alcantarillado	81%	97%	68%
% de Vivienda con Electricidad	94%	99%	95%
% de Vivienda con Telefonía Fija	42%	65%	16%
% de Vivienda con Gas	33%	62%	1%

**NIVEL EDUCATIVO ALCANZADO
POR LA POBLACION –CENSO 2005**

	Total	Urbana	Rural
Total	100%	100%	100%
Ninguno	9%	6%	13%
Preescolar	4%	3%	4%
Primaria completa	15%	14%	17%
Primaria incompleta	28%	21%	36%
Secundaria completa	5%	6%	4%
Secundaria incompleta	15%	16%	13%
Media académica completa	8%	11%	4%
Media académica incompleta	2%	2%	1%
Media técnica completa	8%	12%	4%
Media técnica incompleta	1%	1%	1%
Normalista completa	0%	0%	0%
Normalista incompleta	0%	0%	0%
Técnico profesional	1%	2%	1%
Tecnológica	1%	2%	0%
Profesional	3%	4%	1%
Especialización	0%	0%	0%
Maestría	0%	0%	0%
Doctorado	0%	0%	0%
Sin información	0%	0%	0%

Según el censo del 2005 los años cursados de estudio completos e incompletos por la población total de Bugalagrande es la siguiente: 43% primaria, 20% secundaria, 19% media, 1% técnico y 3% profesional.

**ASISTENCIA EDUCATIVA Y
COBERTURA EN SALUD**

TASA DE ASISTENCIA ESCOLAR POR RANGOS DE EDAD	
Municipio	Bugalagrande
Preescolar 3-5	51.2%
Primaria 6-10	93.3%
Secundaria 11-17	79.2%
Postsecundaria 18-26	15.1%
Postsecundaria 27 y más	1.6%

Fuentes: Censo de población DANE 2005.

COBERTURA EN SALUD				
	2003	2004	2005	2006
Afiliados Régimen Subsidiado ⁽¹⁾	6.246	7.250	7.675	8.960
Afiliados Régimen Contributivo ⁽²⁾	7.774	5.350	5.784	6.120
Total Afiliados	6.246	7.250	7.675	8.960
Proyecciones de población ⁽³⁾	14.020	12.600	13.459	15.080
% Población Cubierta	56%	50%	54%	56%

Fuentes: (1) Secretaría de Salud Departamental. (2) Supersalud. (3) Secretaría de Planeación Departamental – Se utilizan las proyecciones de población con base en el censo DANE de 1993 para hacer comparables las coberturas por años.

En salud se observa un mayor incremento en cobertura a partir del 2003, lo cual refleja el énfasis que se está haciendo en la inversión social.

OTROS INDICADORES ARROJADOS POR EL CENSO DEL 2005



BOLETÍN

Censo General 2005
Perfil Bugalagrande – Valle del Cauca



1 de 4



Reseña Municipal

Alcalde: Hector Fabio Usvethé De La Cruz

Fecha de censo:
28/01/06-05/02/06

Director Departamento
Dr. Ernesto Rojas Morales

Subdirector
Dr. Pedro José Fernández Ayala

Director de Censos y Censografía
Dra. Carolina Sierra Roca

Coordinadora General
Dra. Leticia Hernández Páez Carvajal

Equipo de Coordinadores:
Edgar Raúl Pineda
Pamela Alejandra H
Wilberth Quiroz Macías
Carlos Andrés Rivas
Luis Guillermo Sánchez
Luz Maritza Medina
Claudia Helena González
Amelito Rodríguez C.

ICONEC
En el mes de Julio de 2005, el Instituto Colombiano de Estadística Municipal - ICONEC - le entregó al DANE la información de perfil de la ciudad. El informe, revisado y aprobado por DANE en la reunión internacional (02/08/05).

Para mayor información visite nuestra página web:
www.dane.gov.co

1. Módulo de Viviendas

Tipo de vivienda



El 89,9% de las viviendas de Bugalagrande son casas.

Servicios con que cuenta la vivienda

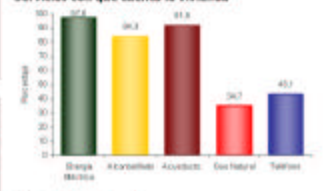

En Bugalagrande:

- El 97,6% de las viviendas tiene conexión a Energía Eléctrica.
- El 34,7 % tiene conexión a Gas Natural.

Hogares con actividad económica.



El 6,0% de los hogares de Bugalagrande tienen actividad económica en sus viviendas.

Hogares según número de personas



Aproximadamente el 71,4% de los hogares de Bugalagrande tiene 4 o menos personas.

2. Módulo de Hogares

Número de personas por hogar

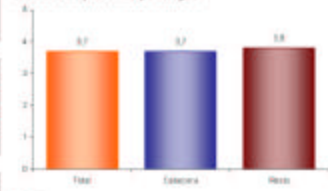

El número de personas por hogar en Bugalagrande es de 3,7.

Personas viviendo en el exterior

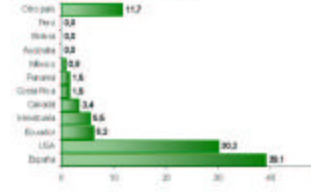

Se evidencia:

- Del total de hogares de Bugalagrande el 4,3% tiene experiencia migratoria internacional.
- Del total de personas de estos hogares residentes de forma permanente en el exterior el 30,1% está en España, el 30,2% en USA y el 6,2% en Ecuador.



Reseña Municipal

Alcalde: Hector Fabio Useche De La Cruz

Fecha de censo: 26/01/06-06/03/06

Director Departamental: Dr. Ernesto Rojas Morales

Subdirector: Dr. Fabio José Fernández Apala

Directora de Censos y Demografía: Dra. Carolina Sierra Rios

Coordinador General: Dr. Luis Hernando Pérez Carreño

Equipo de Coordinadores:
 Edgar Sardi Perera
 Francisco de Asís H.
 Wilmar Hurtado Macías
 Carlos Sánchez Soto
 Luis Guillermo Ramírez
 Luz Maritza Medina
 Claudia Helena González
 Anselmo Rodríguez C.

ICORFEC
 En el mes de julio de 2005, el Instituto Colombiano de Registro y Censos –ICORFEC– le otorgó al DANE la certificación de grado de la calidad a su sistema, evaluado y aprobado con base en la norma internacional ISO 9001:2000.

Para mayor información visite nuestra página web: www.dane.gov.co

3. Módulo de Personas

Población por sexo

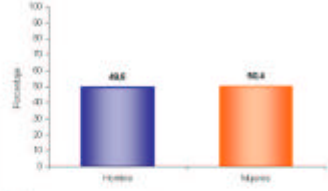

Del total de la población de Bugalagrade el 49,6% son hombres y el 50,4% mujeres.

Estructura de la población por sexo y grupos de edad

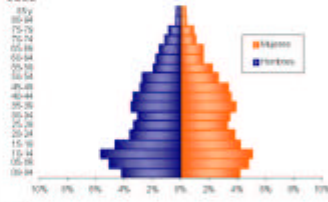

Se evidencia:
 • Efecto de la migración por sexo y edad y sobre mortalidad masculina.

Pertenencia étnica

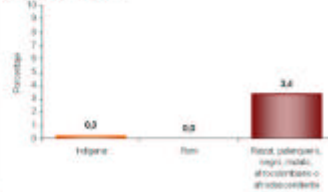

El 3,4% de la población residente en Bugalagrade se autorreconoce como Raza, patero, negro, mulato, afrocolombiano o afrodescendiente.

Tasa de alfabetismo de la población, cabecera resto

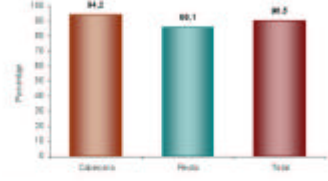

El 90,5% de la población de 5 años y más de Bugalagrade sabe leer y escribir.

Asistencia escolar

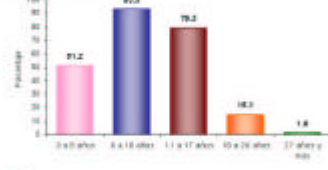

El 51,2% de la población de 3 a 5 años asiste a un establecimiento educativo formal; el 93,3% de la población de 6 a 10 años y el 79,2% de la población de 11 a 17 años.

Nivel educativo



El 43,4% de la población residente en Bugalagrade, ha alcanzado el nivel básica primaria y el 29,5% secundaria; el 2,7% ha alcanzado el nivel profesional y el 0,4% ha realizado estudios de especialización, maestría o doctorado. La población residente sin ningún nivel educativo es el 0,8%.

Información correspondiente a la población censada en hogares particulares



DANE

BOLETÍN

Censo General 2005

Perfil Bugalagrande – Valle del Cauca



3 de 4



Reseña Municipal

Alcalde: Hector Fabio Useche De La Cruz

Fecha de censo:
26/01/06-05/03/06

Directa Documentación:
Dr. Ernesto Rojas Morales

Subdirector:
Dr. Pedro José Paredón Ayala

Directora de Censos y Demografía:
Dra. Carolina Sierra Eche

Coordinador General:
Dr. Juan Hernández Pérez Carrera

Equipo de Coordinadores:
Edgar Raúl Peña
Francisco Alberto H.
Yulianer Rodríguez Morales
Carlos Sánchez Rave
Luis Guillermo Ramírez
Luis Herrera Medina
Claudia Helen González
Aracelis Rodríguez C.

TECNIC

En el mes de julio de 2005, el Instituto Colombiano de Registro y Censo (ICRUC) – ICRUC-TECNIC – le otorgó al ICRUC la certificación de gestión de la calidad a su Sistema, diseñado y aprobado con base en la norma internacional ISO 9001:2000.

Para mayor información visite nuestra página web: www.dane.gov.co

Estado conyugal

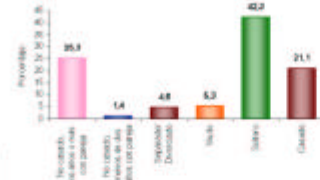

El 26,7% de las personas de 10 años y más de Bugalagrande viven en unión libre.

Prevalencia de limitaciones permanentes por sexo

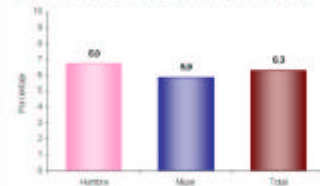

El 6,3% de la población de Bugalagrande presenta alguna limitación permanente. El 6,0% en los hombres y el 5,9% en las mujeres.

Prevalencia de limitaciones permanentes por grupos de edad y sexo

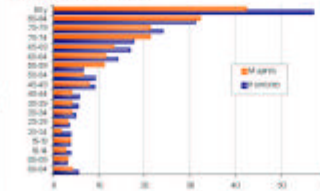

Las limitaciones permanentes aumentan con la edad. El 60% de la población en esta condición se presenta a partir de los 35 años.

Distribución de la población según lugar de nacimiento

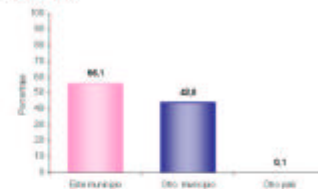

El 43,8% de la población de Bugalagrande nació en otro municipio.

Residencia de 5 años antes (población de 5 años o más)

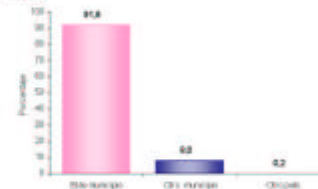

El 8,0% de la población mayor de 4 años residente actualmente en Bugalagrande procede de otro municipio y el 0,2% de otro país.

Causa cambio de residencia



El 50,5% de la población de Bugalagrande que cambió de residencia en los últimos cinco años lo hizo por razones familiares. El 24,9% por dificultad para conseguir trabajo; el 4,2% por necesidad educación y el 3,9% por amenaza para su vida.

Información correspondiente a la población censada en hogares particulares

Edición y diseño: 2007/03
Formato y gráficos: 2007



BOLETÍN

Censo General 2005
Perfil Bugalagrande – Valle del Cauca



4 de 4



Reseña Municipal

Alcalde: Hector Fabio Usche De La Cruz

Fecha de censo:
26/01/06-06/03/06

Director Departamento:
Dr. Ernesto Rojas Morales

Subdirector:
Dr. Pablo José Fernández Ayala

Directora de Censos y Demografía:
Dra. Carmela Sierra Ríos

Coordinador General:
Dr. Luis Hernando Pérez García

Espacio de Coordinación:
Edgar Saub Pérez
Francisca Abaloada HL
Wilton Barrios Macías
Carlos Sánchez Rivas
Luis Guillermo Ramírez
Luz Marina Medina
Claudia Helen González
Aracely Rodríguez C.

SCORETEC
En el mes de julio de 2005, el Instituto Colombiano de Estadística, Censoes y Demografía (DANE), la cartografía de precisión de la calidad de su sistema, evaluado y aprobado con base en la norma internacional ISO 9001:2000.

Para mayor información envíenos un correo electrónico a www.dane.gov.co

4. Módulo de Económicas

Establecimientos según actividad

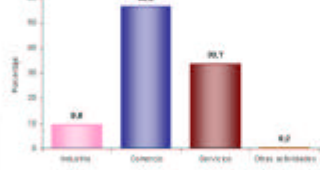

El 9,5% de los establecimientos se dedican a la industria; el 56,6% a comercio; el 33,7% a servicios y el 0,2% a otra actividad.

Establecimientos según escala de personas ocupadas el mes anterior al censo

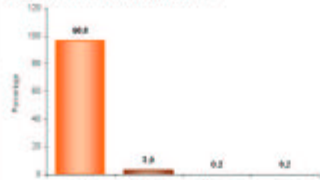

El 96,6% de los establecimientos ocupó entre 1 y 10 empleos el mes anterior al censo.

Establecimientos según escala de personal por actividad económica

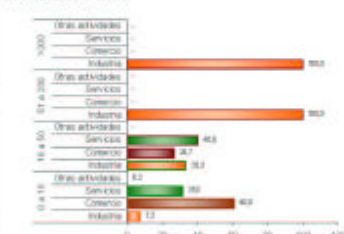

En los establecimientos con mayor número (0 a 10 empleos) el Comercio (60,0%) es la actividad más frecuente y en el grupo de 10 a 50 personas la actividad principal es Servicios (40,0 %).

5. Módulo de Agropecuarias

Unidades Censales con actividad agropecuaria asociada



El 46,7% de las viviendas rurales ocupadas, con personas presentes el día del censo, tenían actividad agropecuaria.

Unidades censales con actividades agrícola, pecuaria y piscícola asociadas

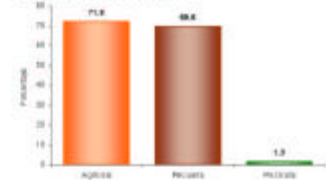

Porcentaje de viviendas rurales ocupadas, con personas presentes el día del censo, y que tenían actividad agropecuaria: Agrícola 71,8%, pecuaria 69,6%, piscícola 1,3%. La mayoría de las viviendas tiene simultáneamente 2 o 3 tipos de actividades.

Tipos de cultivos en las unidades censales

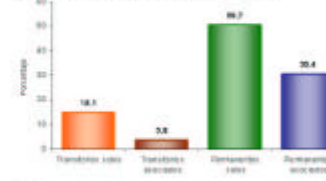

Del total de cultivos asociados a la vivienda rural el 15,1% corresponde a transitorios solos, el 3,8% a transitorios asociados, el 50,7% a permanentes solos y el 30,4% a permanentes asociados.

Resumen y anexos: 2007/02 Información correspondiente a la población censada en hogares particulares

Valores y páginas: 2/27

INVERSION

La inversión total del Departamento entre enero de 2004 y Diciembre de 2007 fue de **2 billones 383.273 millones de pesos**, desvirtuando los pronósticos que no veían posible reactivar la inversión antes del 2008.

En Bugalagrande la gestión del Departamento entre enero de 2004 y diciembre de 2007 permitió una inversión de \$ 27.994 millones.

INVERSIÓN EN BUGALAGRANDE	Acumulado Ene 04 - Dic 07	Part %
Infraestructura	\$ 488.284.121	1,74%
Agricultura	\$ 240.752.152	0,86%
Cultura y Turismo	\$ 164.816.355	0,59%
Desarrollo Social	\$ 185.681.407	0,66%
Educación	\$ 21.088.189.725	75,33%
Equidad de Género	\$ 8.815.777	0,03%
Gobierno	\$ 187.610.962	0,67%
Salud	\$ 3.279.862.699	11,72%
Vivienda	\$ 425.498.882	1,52%
Fortalecimiento Nutricional (1)	\$ 794.016.970	2,84%
Infivalle	\$ 44.439.009	0,16%
Biblioteca	\$ 10.500.000	0,04%
Bellas Artes	\$ 17.147.840	0,06%
Indervalle	\$ 228.267.286	0,82%
UES	\$ 424.455.780	1,52%
Recreavalle	\$ 146.278.743	0,52%
Imder Municipal	\$ 91.560.124	0,33%
P.A.A.R.	\$ 167.915.872	0,60%
Total	\$ 27.994.093.704	100,00%

(1) Este programa incluye Desayunos Escolares y Complemento Nutricional.

La inversión en Bugalagrande estuvo dirigida principalmente a lo social con énfasis en educación (75,33%), salud (11,72%), Saneamiento Básico -UES, PAAR y Acuavalle- (2,12%), infraestructura (2,41%) y fortalecimiento nutricional (2,84%) principalmente.

En la inversión total en educación se incluyen los servicios educativos que entre enero de 2004 y diciembre de 2006 ascendieron a \$ 21.088 millones, representados principalmente por nómina de docentes, personal administrativo y ampliación de cobertura, tal como lo establece la sentencia de la Corte Constitucional C-151 de abril de 1995. Esta inversión se realizó con recursos del Sistema General de Participaciones SGP, y se especifica su valor para diferenciarla del resto de la inversión efectuada en educación.

Igualmente, la inversión en salud también incluye el servicio del personal de salud que atiende a la población en la Red Pública Hospitalaria.

II. BIENESTAR SOCIAL

PROGRAMA DE FORTALECIMIENTO NUTRICIONAL

DESAYUNOS Y ALMUERZOS ESCOLARES

Los Desayunos y Almuerzos Escolares son una prioridad social para el Departamento que no sólo contribuyen a mejorar el estado nutricional de los estudiantes de bajos recursos de las escuelas públicas, sino que también incentiva la vinculación, la permanencia de los estudiantes en las mismas y su rendimiento académico. Igualmente, se dinamiza la economía del municipio al adquirir los insumos a los productores locales, genera empleo directo con las manipuladoras de alimentos y se promueve la participación ciudadana a través de la veeduría que la comunidad ejerce al programa.

ESTUDIANTES BENEFICIADOS CON DESAYUNOS Y ALMUERZOS ESCOLARES PERIODO 01 ENE 2004 – 31 DIC 2007	
ITEM	VALOR
Desayunos Escolares	6.065
Almuerzos Escolares	1950
N° de Operadores	2
N° de Sedes Educativas	36
N° de Comités Operativos Locales	36
N° de Comités Técnicos	1

Fuente: Despacho de la Gestora Social del Departamento

INVERSION ACUMULADA 2004 -2007 EN DESAYUNOS Y ALMUERZOS ESCOLARES

Entidad	Inversión Realizada
Gobernación	661.206.470
Municipio	344.790.517
ICBF	418.271.048
TOTAL	1.424.268.035

Fuente: Despacho de la Gestora Social del Departamento

COMPLEMENTO NUTRICIONAL

En cuanto al programa de Complemento Nutricional, éste se orienta a menores de 5 años de edad y madres gestantes y lactantes, de estratos 1 y 2, con el propósito de mejorar el estado nutricional de la infancia en situación de pobreza desde sus primeros años de vida. El complemento consiste en entregar semanalmente un kilo de arroz, una libra de arveja y una libra de lenteja, un kilo de panela y 380 gramos de leche en polvo.

La inversión realizada de este programa es realizada por el departamento y se cuenta con otros aportes en especie por parte de la Diócesis del Valle, Comfandi y Fundaps.

El Programa Complemento Nutricional inició en diciembre del 2005 y progresivamente se fueron sumando municipios hasta cubrir la totalidad de los municipios del departamento mediante la entrega de 2'380.143 complementos que beneficiaron a 38.308 familias en todo el departamento.

Además de la entrega de los complementos, el programa realiza seguimiento al estado de salud nutricional de los beneficiarios. Paralelamente, el programa contribuye a la convivencia

familiar y comunitaria a través de charlas, talleres y diplomados con temas relacionados con principios y valores para ayudar a una sana convivencia. También, se incentiva y apoya la conformación de unidades productivas mediante capacitación en oficios y empresarial.

De la mano de este trabajo se ha logrado estimular la participación comunitaria a través de la veeduría ciudadana por lo que en cada parroquia de Andalucía se ha constituido un Comité de Seguimiento.

BUGALAGRANDE	Acumulado Enero de 2004 - Diciembre de 2007
N° de complementos nutricionales entregados	27.132
N° de menores de 5 años atendidos	408
N° de madres gestantes y lactantes atendidos	107
Inversión en Complemento Nutricional -	\$ 221.753.500
N° de menores de 5 años con seguimiento de control y desarrollo	0

Fuente: Despacho de la Gestora Social del Departamento.

ECOHUERTAS

Se implementaron 19 ecohuertas en igual número de sedes educativas del municipio, donde se entregaron kits agrícolas y pecuarios. La inversión en el programa para este municipio fue de \$ 6'199.788.

La producción de estas ecohuertas, en la que participa toda la comunidad educativa, tiene por finalidad propiciar una experiencia pedagógica, fomentar hábitos nutricionales saludables y proveer insumos para los Desayunos y Almuerzos Escolares e incluso le apunta a contribuir a la elaboración de almuerzos escolares.

SALUD

La inversión en el sector Salud estuvo orientada a la recuperación de la Red de Prestación de Servicios de Salud, que incluyó la contratación con el Hospital San Bernabé. Igualmente la ampliación del régimen subsidiado de salud y la inversión en psicólogos escolares para brindar atención a la población pobre no asegurada (énfasis en madres y niños), así como la dotación y adecuación física del hospital y los centros y puestos de salud, programas de salud pública para la tercera edad, a través de los ancianatos, y programa de psicólogos escolares, entre otros.

ACCIONES EN SALUD	Acum Ene 04 a Dic 07
% cobertura en Vacunación en menores de 5 años (Triple Viral- MMR) Sarampión, Paperas, Rubéola (Para verificar Esquemas Completos Vacunación)	69.4%
% cobertura en Vacunación en recién nacidos (BCG) Tuberculosis	37.3%
N°. de IPS publicas y privadas verificadas en sus condiciones de habilitación	23
N° de Mujeres afiliadas al Régimen Subsidiado de Salud	4.053
N° de Hombres afiliados al Régimen Subsidiado de Salud	3.811
N°. menores de edad afiliados al régimen subsidiado de salud	1.080
N° de Desplazados afiliados al Régimen Subsidiado de Salud	103

Fuente: Secretaría de Salud Departamental.

Entre enero de 2004 y diciembre de 2007, el departamento realizó una inversión total en salud en el Municipio de Bugalagrande por **\$ 3.456 millones**, la cual incluye la contratación con el Hospital San Bernabé (incluido el PAB y la atención de la **Población Pobre No Asegurada**), que ascendió a \$ 2.839 millones.

INVERSION EN SALUD DESAGREGADA POR PROGRAMAS	Acumulado Ene 04 - Dic 07
Inversión en salud desagregada por programas y por municipio	\$ 3,456,781,872.59
Inversión Ejecutada en Dotación y adecuación física de hospitales, centros y puestos de salud	\$107,607,122
Inversión en sostenimiento y ampliación del régimen subsidiado de salud	\$ 228,667,652.59
Inversión en Tercera Edad (Contratación con Ancianatos)	\$9,687,847
Inversión en Psicólogos Escolares	\$89,483,001
Instituciones Educativas con inversión de Psicólogos Escolares: Antonio Nariño - María Inmaculada, Ceilán - Instituto Agrícola, Mariano Gonzalez y Diego Rengifo Salazar.	
Hospital San Bernabé	
Contratación realizada con Hospitales (Incluido el PAB y la atención de la población pobre no asegurada)	\$ 2,839,798,750.00

Fuente: Secretaría de Salud Departamental.

TOTAL CONTRATACION HOSPITAL		
2004 - TODAS LAS FUENTES	2005 - TODAS LAS FUENTES	2006 - TODAS LAS FUENTES + OTRO SI
\$ 654.274.716	\$ 924.973.555	\$ 2,839,798,750

Fuente: Secretaría de Salud Departamental.

De otro lado el Hospital Departamental Psiquiátrico extiende sus servicios al municipio a través de la atención de 5 pacientes, mediante la entrega de medicamentos psiquiátricos a población pobre no asegurada.

PROGRAMA DE PSICOLOGOS ESCOLARES	Acumulado Ene 04 a Dic 07
No. de psicólogos escolares por municipio	5
No. de estudiantes atendidos por los psicólogos escolares	4.547
No. de Docentes Capacitados en talleres de convivencia y de prevención de consumo de sustancias psicoativas	168
% de Instituciones educativas con cobertura de psicólogos	100%

Fuente: Secretaría de Salud Departamental

EDUCACION

Bugalagrande es un Municipio **NO CERTIFICADO** que a diciembre de 2007 registra 6.251 estudiantes desde pre-escolar hasta grado once, tanto en el sector oficial como no oficial. La inversión en educación es financiada principalmente con recursos del Sistema General de Participaciones – SGP.

El costo del servicio educativo, incluida nomina y ampliación de cobertura, es considerada inversión según la sentencia C-151 de abril de 1995, la cual establece que los gastos financiados con recursos del SGP deben ser manejados como gastos de inversión, por dirigirse al financiamiento de los servicios a cargo de las entidades territoriales, los cuales corresponden con la finalidad social del Estado.

EDUCACIÓN	Acumulado Ene 04 a Dic 07
Inversión en Nomina Educativa a Diciembre del 2007 (incluye aportes patronales ssf y aportes parafiscales)	\$15.076.141.658
Recursos Ley 21-1982-Infraestructura	\$1.006.713.603
Recursos Ley 21-1982-Dotación	\$161.092.758
Mochila Escolar Inversión	\$19.383.000
Transporte Escolar Inversión	\$137.000.000
TOTAL	\$16.400.331.019

Fuente: Secretaría de Educación Departamental

El programa **Mochila Escolar** busca dotar a estudiantes de bajos recursos de los útiles escolares básicos

MOCHILA ESCOLAR	Acumulado Ene 04 - Dic 07
No. De Estudiantes de grado cero, básica primaria y grado sexto beneficiados	3.430

Fuente: Secretaría de Educación Departamental

Por su parte, el programa de **Transporte Escolar gratuito** se ofrece en áreas rurales del municipio de gran dispersión para que estudiantes de bajos recursos puedan asistir a establecimientos educativos oficiales distantes al lugar de residencia.

PROGRAMA DE TRANSPORTE RURAL	Acumulado Ene 04 - Dic 07
N° de Estudiantes Beneficiados	1.232
Inversión en Transporte escolar	\$137.000.000

Fuente: Secretaría de Educación Departamental

La adecuación en infraestructura escolar se beneficiaron 414 alumnos de las sedes educativas Principal de la I.E. Diego Rengifo Salazar, Antonia Santos de la I.E. Mariano González, María Inmaculada de la I.E. Antonio Nariño, y Policarpa Salavarieta, Simón Bolívar y José Hilario López, de la I.E. Ceilán, con lo cual se proporciona un ambiente escolar en adecuadas condiciones de salubridad, comodidad y con normas de sismo – resistencia acordes a la normatividad vigente.

ADECUACIÓN DE INFRAESTRUCTURA EDUCATIVA	Acumulado Ene 04 - Dic 06
N° de Estudiantes beneficiados	414
N° de Sedes educativas adecuadas	6

Fuente: Secretaría de Educación Departamental

Con la dotación de 4 instituciones educativas (Antonio Nariño, Mariano González, Diego Rengifo Salazar y Ceilán), en Bugalagrande se beneficiaron 5.342 estudiantes, incentivando el aprendizaje en

los estudiantes matriculados y mejorando la oferta con mobiliario, implementos deportivos, tableros, pintura, laboratorios de física y química, material didáctico, bibliotecas, equipos de cómputo, herramientas agrícolas, instrumentos musicales, aulas especializadas y bibliotecas, entre otros.

DOTACIÓN DE INSTITUCIONES EDUCATIVAS	Acumulado Ene 04 - Dic 06
N° de Estudiantes Beneficiados	5.342
N° de Instituciones Educativas Beneficiadas	4

Fuente: Secretaría de Educación Departamental

En Bugalagrande se cualificaron 49 docentes a través de programas de capacitación, cursos de cualificación en temas como ganadería, piscicultura, especies menores, agroindustria, emprendimiento empresarial, ética, y actualización en áreas de lenguaje, matemáticas, ciencias naturales, sociales, inglés, educación artística, investigación educativa, competencias laborales, formación en medios audiovisuales, Escuela Nueva, Aceleración de aprendizaje, Educa-TV, entre otros.

De otra parte, la implementación de metodologías educativas flexibles facilitó el acceso de niños y niñas a programas especiales (extra-edad, posprimaria, talentos especiales, etc) y la atención a población con condiciones especiales.

PROGRAMAS DE INNOVACIÓN PEDAGÓGICA Y ACCESO A LA EDUCACIÓN A TRAVÉS DE METODOLOGÍA FLEXIBLES	Acumulado Ene 04 - Dic 07
N° de Beneficiados con el Programa ONDAS	269
N° de Beneficiados con el Programa Escuela Nueva	762
N° de Beneficiados del Programa Sistema de Aprendizaje Tutorial en zona rural dispersa	22
No. de Beneficiados con el Programa de atención a estudiantes con talentos	8
N° de Beneficiados con el Programa de Etnoeducación con Indígenas	22
N° de estudiantes en situación de desplazamientos vinculados al sistema educativo público	801

Fuente: Secretaría de Educación Departamental

De igual forma, la Gobernación del Valle del Cauca implementó en Bugalagrande programas en las escuelas que permitieron fortalecer la convivencia escolar, constituyendo comités de resolución pacífica de conflictos, estableciendo pactos de convivencia y con estrategias formativas en Cátedra de Paz.

CONVIVENCIA ESCOLAR	Acumulado Ene 04 - Dic 07
N° de Establecimientos Educativos con Comités de Resolución Pacífica de Conflictos	4
N° de establecimientos educativos con Pactos de Convivencia	4
N° de establecimientos educativos con Pactos de Convivencia a partir de la Constitución Política y los derechos Humanos	4
N° de establecimientos educativos con Estrategias Formativas Cátedra de Paz	4

Fuente: Secretaría de Educación Departamental

En el municipio de Bugalagrande se realizaron programas recreativos en las Instituciones Educativas, a través de convenios, como Conoce tu Capital, Vacaciones Recreativas, Escuela Saludable, Caravana Educativa y Tren Turístico.

PROGRAMAS RECREATIVOS EN LAS INSTITUCIONES EDUCATIVAS	Acumulado Ene 04 - Dic 07
Estudiantes Beneficiados con el Programa Conoce tu Capital	10
Estudiantes Beneficiados con el Programa Vacaciones Recreativas	454
Estudiantes Beneficiados con el Programa Caravana Educativa y Tren Turístico	585

Fuente: Secretaría de Educación Departamental

CULTURA Y DIFUSION DEL PATRIMONIO NATURAL Y ARQUEOLOGICO

CULTURA

En el tema de **Cultura**, el Departamento realiza acciones para la protección, recuperación y difusión del patrimonio cultural del Municipio, por medio del archivo fotográfico y fílmico del Valle del Cauca y del inventario de elementos patrimoniales, entre otros, que constituyen una manera eficaz de salvaguardar y consolidar nuestra memoria e identidad.

Los bienes de interés cultural de carácter nacional (monumentos nacionales) declarados en el municipio de Bugalagrande son la Estación del Ferrocarril y la Capilla de Nuestra Señora de la Concepción – El Overo. Se han invertido recursos en el mantenimiento del inmueble de dicha capilla.

Así mismo, en un esfuerzo conjunto con y para la casa de la cultura del municipio, ha desarrollado actividades culturales tales como procesos de formación, jornadas artísticas, dotación de instrumentos a la banda musical y entrega de vestuario a los grupos culturales, a través de la Casa de la Cultura.

INVERSION EN CULTURA	Acumulado Ene 04 - Dic 07
Inversión en Patrimonio Cultural (Archivo del Patrimonio Fotográfico y Fílmico, Inventario de Elementos Patrimoniales, Consejo de Monumentos y Paisaje Cultural Cafetero)	\$ 74'785.714
Inversión Casas de la Cultura en infraestructura, actividades y dotación de equipos, vestuario e instrumentos.	\$ 55'067.000
Inversión en otras actividades culturales (Procesos de formación, Jornadas culturales, apoyo actividades artísticas y culturales).	\$ 37'757.904
Total inversión cultura	\$ 167'610.618

Fuente: Secretaría de Cultura y Turismo Departamental.

BELLAS ARTES

Con una inversión de \$ 17,1 millones, el **Instituto de Bellas Artes**, como institución pública de educación especializada de formación en artes, realizó en las instituciones educativas del Municipio el componente artístico, en contenidos curriculares a través de programas como Maestros en Artes, Directores de Bandas, Directores de Coros, Semilleros de artistas, Talleres de Murales y Pinturas y montajes de obras para Teatro y Títeres.

En Bugalagrande se beneficiaron 20 personas a través del programa Semilleros de Artistas y Talleres Murales; se realizaron 3 funciones de títeres y 1 concierto de la Banda Departamental.

BELLAS ARTES	Acumulado Ene 04 – Dic 07
Programas educación no formal	
No Personas beneficiadas por Semilleros de Artistas (Talleres)	20
Eventos culturales y artísticos	
No de funciones de Títeres	3
No Conciertos Banda Departamental	1
TOTAL INVERSION 2004 - 2007	17.147.840

BIBLIOTECA DEPARTAMENTAL

A través del Fortalecimiento de la Red de Bibliotecas Públicas del Valle coordinada por la Biblioteca Departamental, la comunidad del municipio de Bugalagrande accedió al conocimiento, a través de programas como **La Llave Maestra** y **La Llave del Saber**, entre otros, registró un total de 195 personas en esta localidad de las 10.922 en todo el Departamento.

Con programas de promoción de la lectura y divulgación de la ciencia como Lluvia de Estrellas se beneficiaron 1.496 niños y niñas del municipio, de los 170.000 en todo el departamento.

De igual forma, con el fortalecimiento de la biblioteca municipal, la Biblioteca Departamental ha venido acercándose cada vez más al municipio dando la oportunidad a los niños de acceder al maravilloso mundo del conocimiento a través de la entrega de libros, material audiovisual y software, como complemento para su formación académica y personal.

Así mismo, la comunidad Embera Chamí y el corregimiento de Galicia recibieron dotación de material bibliográfico para el fortalecimiento de su desarrollo cultural.

La inversión total ascendió a la suma de \$14.260.322

PROGRAMAS DE DIVULGACIÓN CIENTÍFICA DE LA BIBLIOTECA DEPARTAMENTAL HACIA EL MUNICIPIO	Usuarios Ene 04 - Dic 07
No. de Usuarios llave maestra - llave del saber en las bibliotecas de la Red Pública	195
No. Usuarios de programas de lectura descentralizados oiga mire lea, lluvia de estrellas, bibliobús y postre de cuentos	1631
No. de libros entregados	2.840
No. de material audiovisual y software entregado	5

Fuente: Biblioteca Departamental.

Instituto para la Investigación y la Preservación del Patrimonio Cultural y Natural del Valle del Cauca – INCIVA -

En Bugalagrande el **INCIVA** realizó una investigación sobre Biodiversidad relacionada con las Rutas Verdes del Valle del Cauca.

DEPORTE, RECREACION Y EDUCACION FISICA

INDERVALLE

El Departamento realizó a través del *Instituto de Deporte y Recreación del Valle - INDERVALLE*, una inversión en Deporte, Educación Física y Recreación en el Municipio, que asciende a \$172.439.961,00, representada en adecuación de infraestructura deportiva, dotación, contratación de coordinadores, entre otros aspectos. De igual forma se brindó asesoría para la adecuación de las canchas múltiples auxiliares del estadio municipal.

De otra parte, 5.327 estudiantes de Bugalagrande conformaron el universo de deportistas del cual se seleccionaron aquellos que recibieron apoyo de *INDERVALLE* para participar en los juegos escolares e intercolegiados, mientras que 120 deportistas del mismo municipio recibieron el apoyo necesario para participar en los juegos departamentales.

INVERSIÓN EN DEPORTE Y EDUCACIÓN FÍSICA	Acumulado Ene 04 - Dic 07
Inversión Total Realizada por Indervalle	\$172.439.961,00
Inversión realizada en adecuación de infraestructura deportiva	\$11.000.000,00
Inversión realizada en dotación deportiva	\$6.247.325,00
Inversión realizada en juegos escolares	\$59.125.153
Inversión en contratación de coordinadores deportivos para los centros municipales de educación física	\$17.425.000,00
Otras Inversiones	\$78.642.603,00

Fuente: INDERVALLE.

En los centros de educación física utilizados por las instituciones educativas del municipio, *INDERVALLE* ha contratado un técnico deportivo y entregado un kit

deportivo, y capacitado a técnicos e instructores de la localidad.

CENTROS MUNICIPALES DE EDUCACIÓN FÍSICA	Acumulado Ene 04 a Dic 07
Nº de Técnicos contratados	1
Nº de instituciones educativas usuarias	18
Nº de clubes deportivos beneficiados	12
Nº de kits deportivos entregados	1

Fuente: INDERVALLE.

RECREAVALLE

Además del deporte, la **Recreación** fue otro de los aspectos sociales atendidos por el Departamento, puesto que los parques recreacionales de Bugalagrande funcionan de manera permanente, ofreciendo la oportunidad a más de 52.296 visitantes, incluidos los niños y las niñas, de disfrutar de sus instalaciones. Se han beneficiado 500 niños y niñas de la Carnaval de la alegría, 1173 niños y niñas en las Vacaciones Recreativas y 90 niños y niñas del programa Conoce tu Capital. La inversión en recreación asciende a \$76'355.091.

RECREACION	Acumulado Ene 04 - Dic 07
Inversión realizada en Recreación	\$ 76'355.091
Nº de parques recreacionales públicos funcionando	2
Nº de visitantes a la red de parques públicos del departamento	52.296
Nº de niños beneficiado con el carnaval de la alegría	500
Nº de niños beneficiado con las vacaciones recreativas	1173
Nº de niños beneficiado con el programa conoce tu capital	90

Fuente: INDERVALLE.

VIVIENDA

VIVIENDA, SANEAMIENTO BASICO Y AMBIENTE SANO

La inversión realizada en vivienda en el municipio de Bugalagrande, ascendió a \$424.023.553 de pesos, con la cual se financió la construcción de 37 viviendas urbanas nuevas, el mejoramiento de 153 viviendas urbanas, 20 viviendas rurales y 4 viviendas indígenas. Se realizó un aporte para Titulación por \$ 80'000.000 y en Desarrollo por \$ 17'000.000. Con los programas de vivienda realizados se generaron 325 empleos directos e indirectos.

INFORMACION DE VIVIENDA	Acumulado Ene 04 a Dic 07
Construcción vivienda Urbana	
No. viviendas	37
Población beneficiada	132
Inversión	\$114.500.000
Mejoramiento Vivienda Urbana	
No. viviendas	153
Población beneficiada	156
Inversión	\$72.000.000
Mejoramiento Vivienda Rural	
No. viviendas	20
Inversión	\$70.000.000
Indígenas	
No. Viviendas	4
Inversión	\$6.998.882
Desarrollo Social – Entorno Urbano – Titulación:	
Desarrollo	\$17.000.000
Titulación - Créditos	\$80.000.000
Electrificación	
Inversión	63.524.671

Fuente: Secretaría de Vivienda Departamental.

ACUAVALLE

Acuavalle invirtió en el municipio de Bugalagrande un total de \$3.327'677.938 en acueductos y alcantarillados, generando

210 empleos directos e indirectos. Esta inversión se refleja en los niveles de cobertura que tanto en acueducto como en alcantarillado tiene el municipio.

ACUEDUCTO ALCANTARILLADO- ACUAVALLE	Acumulado Ene 04 a Dic 07
Total Inversión de Acueducto	\$3.146'774.224
Total Inversión Alcantarillado	\$180'903.714
Total Inversión	\$3.327'677.938
Empleos Directos e Indirectos	210
Población Beneficiada	16.281
% Cobertura Acueducto	100%
% Cobertura Alcantarillado	100%

Fuente: ACUAVALLE.

P.A.A.R.

El **Programa de Abastecimiento de Agua Rural – P.A.A.R.** realizó una inversión total de \$ 869.450.212. Se terminaron 3 acueductos, de los cuales se han beneficiado 930 personas. Además, se cuenta con 3 juntas comunales y 3 comités de veeduría operando.

PROGRAMA DE ABASTECIMIENTO DE AGUA RURAL - PAAR	Acumulado Ene 04 a Dic 07
Inversión Gobernación	\$ 146'819.239
Inversión CVC	\$ 461'216.147
Inversión Municipios	\$179'426.907
Inversión ACUAVALLE, Comité Cafeteros	\$ 81'990.919
Inversión Total	\$ 869'450.212
Nº de Acueductos Terminados	3
Nº de Juntas Comunales de Acueducto Fortalecidas o creadas	3
Nº de Comités de Veeduría Comunitaria Operando	3
Población Beneficiada	930

Fuente: P.A.A.R.

Los acueductos realizados por el programa corresponden a las localidades de Campo Alegre, Paila Arriba 1ª y 2ª. Etapa.

**UNIDAD EJECUTORA DE
SANEAMIENTO DEL VALLE DEL
CAUCA – UES VALLE**

La **Unidad Ejecutora de Saneamiento del Valle del Cauca – UES Valle**, ha ejecutado recursos en Agua potable, Saneamiento básico, Enfermedades de Transmisión Vectorial – ETV, alimentos, zoonosis y otros programas, por la suma de \$459.222.021 millones, durante el periodo comprendido entre Enero del 2004 y Diciembre del 2007.

INVERSIÓN SOCIAL	Acumulado Ene 04 a Dic 07
Agua Potable y Saneamiento Básico	100.814.844
ETV y Zoonosis	122.348.108
Sanidad Portuaria**	
Salud Ocupacional y Protección Ambiental	77.197.572
Alimentos y Medicamentos	68.230.718
Gastos operativos	90.630.778
Total Inversión Social	459.222.021

** Para los municipios de Palmira y Buenaventura

Durante el mismo período se ha realizado Análisis de la Calidad del Agua mediante la inspección del acueducto urbano y 17 acueductos rurales existentes en el municipio.

CALIDAD DE AGUA	Acumulado Ene 04 a Dic 07
No. Acueductos Inspeccionados	
Urbanos	1
Rurales	17
Calidad del Agua Urbana	
No. Muestras Físicoquímicas	57
No. Muestras microbiológicas	60
Calidad del Agua Rural	
No. Muestras Físicoquímicas	42
No. Muestras microbiológicas	42
Instalación de sistemas de desinfección de agua	
Sistemas desinfección instalados en Acueductos Rurales	7

Fuente: Unidad Ejecutora de Saneamiento- UES.

En el acueducto urbano se han realizando 57 muestreos físicoquímicos y 60 microbiológicos de la calidad del agua.

En este mismo periodo, se han realizado 42

muestreos físicoquímicos y 42 microbiológicos, y con el fin de mejorar la calidad del agua de los acueductos rurales, se ha instalado 7 sistemas de desinfección del agua y 11 tanques sépticos del Programa Sanear.

CONTROL DE ZOONOSIS	Acumulado Ene 04 a Dic 07
Nº de Caninos Vacunados contra la rabia 2004 a 2007	7.824
Población Canina estimada 2007	2.099
% de Cobertura en vacunación Canina 2007	101.8
Nº de Viviendas de estratos 0, 1 y 2 beneficiadas con Jornadas de Desratización	1.582
Censo Canino – No. De viviendas censadas	2.667
Programa de esterilización canina – No. de animales beneficiados	20

Fuente: Unidad Ejecutora de Saneamiento- UES.

La UES realiza la vigilancia sobre la calidad de los alimentos que se suministran en el programa de desayunos escolares.

Se han presentado 9 casos de enfermedades de transmisión vectorial y 0 casos de muerte por malaria.

En el municipio de Bugalagrande, durante el periodo 2004 a 2007, se han vacunado, 7.824 caninos que corresponde al 101,8% del total de la población del municipio. Además, con las jornadas de desratización han sido beneficiadas 1.582 viviendas.

Igualmente, se realizo el censo canino, de acuerdo con la muestra estadística, se censaron 2.667 viviendas y 20 animales fueron beneficiados con el programa de esterilización canina.

CONTROL DE ENFERMEDADES DE TRANSMISIÓN VECTORIAL	Acumulado Ene 04 a Dic 07
Nº de Viviendas tratadas con Rociamiento Intradomiciliario	36
Nº de casos de Malaria reportados	9
Nº de muertos por Malaria	0
Tasa de Mortalidad por Malaria x 100.000 Habitantes	0

Fuente: Unidad Ejecutora de Saneamiento- UES.

INFIVALLE

El Instituto Financiero para el Desarrollo del Valle, consolidado como el soporte financiero de los Municipios Vallecaucanos, otorgó crédito al Municipio de Bugalagrande por \$600 millones de pesos y al Hospital San Bernabé del municipio crédito por \$61 millones de pesos.

En su programa de Bachilleres beneficiaron 65 Estudiantes de este municipio, con una inversión que ascendió a \$31 millones.

INFIVALLE	Acumulado Ene 04 a Dic 07
Valor de las Colocaciones	\$887.000.000
N° de beneficiados del programa Bachilleres	65
Inversión del programa Bachilleres	\$31.939.009
Créditos asignados a hospitales	\$61.000.000
Créditos asignados al Municipio	\$600.000.000
Créditos asignados a otras entidades	\$226.000.000
Total Créditos asignados	\$887.000.000

Fuente: INFIVALLE.

III-DESARROLLO ECONOMICO Y EMPLEO

AGRICULTURA

La inversión total de la Gobernación en el sector agropecuario del Municipio es de **\$248'216.867.**

A través del programa de Cadenas y Mini Cadenas Productivas, Seguridad Alimentaria y Economía Campesina, se han entregado 9.614 aves y 4.757 árboles frutales, entre los que se encuentran cítricos, plátanos y aguacate.

Se ha entregado dos trapiches paneleros, se reconstruyó el trapiche que había incendiado y 52 huertas de agricultura urbana y peri urbana beneficiando a 354 familias del municipio de Bugalagrande.

Se incrementaron las cadenas agrícolas hortofrutícola, cítricos y del Café con un total de 325 hectáreas inversión que alcanzó \$20'276.724 millones de pesos, beneficiando 169 familias.

HECTÁREAS INCREMENTADAS EN CADENAS PRODUCTIVAS	Acum Ene 04 a Dic 07
Café	210
Cítricos	6
Hortofrutícola	170
Total (Ha)	386

Fuente: Secretaría de Agricultura y Fomento Departamental.

Se fortalecieron las zonas de desarrollo rural y centro provinciales con el proyecto de fomento a espacios de concertación, modernización, asistencia técnica y control de la hormiga arriera

El valor total de la inversión de la Gobernación en el sector agropecuario del Municipio es de \$. **233'883.554.**

ZONAS DE DESARROLLO RURAL Y CENTROS PROVINCIALES	Acumulado Ene 04 a Dic 07
No. de proyectos realizados de fomento a espacios de concertación, modernización asistencia técnica, control hormiga arriera	170
Inversión	\$16'051.338

Fuente: Secretaría de Agricultura y Fomento Departamental.

PROGRAMA	Valor invertido
Seguridad alimentaria	\$170'555.472
Comercialización campesina	\$15'000.000
Cadenas productivas	\$20'276.724
Zonas de desarrollo rural y centros provinciales	\$16'051.338
Construcción de Bioregión	\$12.000.000

Fuente: Secretaría de Agricultura y Fomento Departamental.

INFRAESTRUCTURA

Con una inversión de \$ 532'328.564 en obras de infraestructura, se mejoraron en el municipio las condiciones de transitabilidad y conectividad con el Departamento. Los dineros se destinaron a mantenimiento, mejoramiento y la rehabilitación de vías, la recuperación de maquinaria, la recuperación y mantenimiento de puentes y el desarrollo del programa Peones Camineros. Además, se atendieron las emergencias presentadas por fenómenos naturales y antrópicos.

INFRAESTRUCTURA	Acumulado Ene 04 a Dic 07
Mantenimiento, mejoramiento y rehabilitación de vías secundarias.	
Km. Vías mejoradas	5
No. Empleos Generados	23
Inversión	\$ 219'426.921
Recuperación Maquinaria Pesada	
No. Maquinas Recuperadas	6
km. Vías mejoradas	38
No. Empleos Generados	13
Inversión	\$ 240.000.000
Recuperación y mantenimiento de Puentes	
No. Puentes Recuperados	2
Km de vías mejorada	1
No. Empleos Generados	52
Inversión	\$ 29.657.232,58
Peones Camineros	
No. peones camineros	38
km. Vías mejoradas	179
Inversión	\$ 43.244.410
Emergencias Viales	
Km. Vías mejoradas	3
No. Empleos Generados	42
Inversión	\$ 000.000.000

Fuente: Secretaría de Infraestructura Departamental.

En Bugalagrande se realizó **Mantenimiento, mejoramiento y rehabilitación de las siguientes vías secundarias:**

- Corregimientos Ceilán y Galicia.
- Carrera 10 entre calles 1 y paso nivel, entrada sur del municipio.
- Carrera 8 entre calle 1C y vía férrea.
- Construcción pavimento concreto rígido carrera 8 entre calle 1C y vía férrea.
- Calles paralelas a la vía férrea, margen derecha e izquierda, carreras 8 y 10.
- Vía Galicia - Bugalagrande.
- Calle 4S a calle 1C zona urbana.

En cuanto a **Maquinaria Pesada** se recuperaron volquetas, motoniveladora y retroexcavadora.

De igual forma, se realizaron trabajos de **Recuperación y Mantenimiento de Puentes**, en el barrio Antonio Nariño, sector San Bernabé, y en los barrios Brisas del Río, 1° de Mayo y El Edén.

TURISMO

En el municipio de Bugalagrande la Gobernación del Valle del Cauca invirtió a través de la Secretaría de Cultura y Turismo, \$ 24'931.857 destinados a la elaboración del inventario turístico, encadenamiento productivo y promocionar los potenciales atractivos turísticos. Dicho inventario identificó las potencialidades turísticas de los atractivos naturales y culturales y las facilidades turísticas con que cuenta el municipio, entre los que se encuentran la Capilla de El Overo, el corregimiento El Guayabo (gastronomía y artesanías típicas). Este inventario es la base para organizar los productos turísticos del municipio y el proceso de encadenamiento permitió fortalecer los productos.

El municipio hace parte de la ruta turística religiosa del departamento, que incluye la visita a la capilla de El Overo.

DESARROLLO SOCIAL

En procesos de Desarrollo Social propiciaron espacios para el fortalecimiento de las organizaciones sociales y proyectos para grupos poblacionales especiales, con una inversión que ascendió a \$ 165.701.403 millones de pesos.

ARTESANOS- MIPYMES	Acumulado Ene 04 a Dic 07
Aportes efectuados a proyectos u organizaciones	\$18'200.475
Proyectos u organizaciones apoyados	En el 2005 se entregaron estos recursos para apoyo de un proyecto productivo de jóvenes en la cabecera municipal, a través de ASOJUVENTUD para el equipamiento de un grupo de rock. En el 2007 por valor de \$2'390,952 apoyo a

	<p>artesanos en diseño y procesos metodológicos para el desarrollo de nuevos productos. \$ 3'333.333 para aportar al fortalecimiento del sector artesanal en el Valle del Cauca, a través de actividades de comercialización. \$476.190 para el fortalecimiento del Consejo Regional Mipymes en su función coordinadora de la política de apoyo al sector. \$2'000.000 para implementar el plan de desarrollo minero</p>
--	--

Fuente: Secretaría de Desarrollo Social.

MUJERES	Acumulado Ene 04 a Dic 07
Organizaciones Municipales de mujeres vinculadas a la confluencia departamental:	Familias en acción, Taller Creativo Confecciones Bordados y Calados, Fundación mujeres cabeza de hogar, madres fami, fundación adrenalina, tercera edad amor y amistad, luna nueva, nueva vida, grupo de vivienda el socorro, asociación de mujeres campesinas, la nieve de los años, fundación futuro Colombia, consejo de mujeres Bugalagrandeñas
No. de integrantes de las organizaciones municipales de mujeres vinculadas a la confluencia Departamental.	300
Aportes efectuados a proyectos u organizaciones de mujeres	\$23.645.833
Proyectos u organizaciones apoyados para mujeres	En el 2005 se invirtieron recursos por valor de \$20'000.000 distribuidos en 4 organizaciones, a través de la organización AGROPEFOR para la producción de plantas aromáticas, medicinales y condimentarias, a través de un grupo de mujeres de La Uribe para la elaboración de productos de aseo, con FUNCAF se apoyo un proyecto de modistería, Para mecato y para un restaurante multiactivo comunitario a través de la Corporación Social de Acciones Integradas para la Mujer en el Valle del Cuca. En el 2006 a través del Centro de Estudios en Género de UNIVALLE se inició la Escuela de Formación en Género. A través de Corpomujer se realizó la campaña de la no violencia contra las mujeres y el apoyo a las confluencias municipales de las mujeres

Fuente: Secretaría de Desarrollo Social.

JUVENTUD	Acumulado Ene 04 a Dic 07
Proyectos u organizaciones apoyados para jóvenes	En el 2004 se dotó al CMJ con equipo de oficina y de cómputo con los recursos del Departamento POR VALOR DE \$10'000.000. Los recursos asignados por la alcaldía, se

	<p>destinaron al fortalecimiento del CMJ y al diagnóstico de la situación actual de los jóvenes en Bugalagrande. Por valor de \$20'000.000 se apoyaron dos proyectos productivos de jóvenes en Galicia y en Ceylan. En el 2007 por valor de \$2'380,952 apoyo al fortalecimiento juvenil en el Valle del Cauca a través de la difusión fomento y organización sobre todo del proceso de constituyente social juvenil y presupuesto participativo. \$1'000.000 para difundir lineamientos de política pública de juventud mediante jóvenes dinamizadores de la misma</p>
Aportes efectuados a proyectos u organizaciones	\$33'380.952

Fuente: Secretaría de Desarrollo Social.

DISCAPACITADOS	Acumulado Ene 04 a Dic 07
Organizaciones de discapacitados en el municipio vinculadas al acuerdo social: -	SONREIR
No. de integrantes de la organización municipal de discapacitados vinculados al acuerdo social	21
Aportes efectuados a proyectos u organizaciones de discapacitados	\$9'164.621
Proyectos u organizaciones apoyados para discapacitados	En el 2004 a través de RECREAVALLE se realizaron jornadas lúdico recreativas de sensibilización para niñas, niños y jóvenes en situación de discapacidad del Valle del Cauca con una inversión calculada de \$654.738. Elaboración productos de aseo (maquinaria e insumos). En el 2005 y el 2006 a través del Comité de Asistencia Social Independiente de Yumbo se fortalecen a las organizaciones de personas en situación de discapacidad en los 42 municipios del departamento por valor calculado de \$1'118.931. En el 2007 \$2'380.952 para promover el mejoramiento de la calidad de vida de la población en situación de discapacidad , a través de una campaña de sensibilización dirigida a empresarios del dpto. que fomenta la inclusión laboral

Fuente: Secretaría de Desarrollo Social.

ADULTO MAYOR	Acumulado Ene 04 a Dic 07

Nombre de los organizaciones del sector solidario por municipio vinculados al acuerdo	Albergue el Buen Samaritano, Edad Divina, Nieve de los años, espejo de la Juventud, semillas Fe y Esperanza, Sagrado Corazón de Jesús, Alegría en Primavera; El Overo, Paz y Armonía
No. de integrantes de las organizaciones de adulto mayor vinculadas al acuerdo	220
Aportes efectuados a proyectos u organizaciones de adulto mayor	\$50'595.238
Proyectos u organizaciones apoyados	En el 2004 se llevaron a cabo talleres de sensibilización y auto cuidado de los adultos mayores y dotación de implementos médicos por valor de \$5'000.000. En el 2005 a través de SINALTRAINAL se apoya un comedor comunitario por valor de \$ 27'000.000. En el 2007 \$595.238 aproximadamente para la participación en el programa Nuevo Comienzo. \$18'000.000 para apoyo a iniciativa de seguridad alimentaria.

Fuente: Secretaría de Desarrollo Social.

SECTOR SOCIAL SOLIDARIO	Acumulado Ene 04 a Dic 07
Aportes efectuados a proyectos u organizaciones	\$30'357.142
Proyectos u organizaciones apoyados	En el 2007 por valor de \$357.142 para facilitar la organización del congreso departamental del sistema social solidario. \$30'000.000 para fortalecimiento de unidad productiva del sindicato de vendedores del corregimiento de la Uiribe

SECTOR COMUNAL	Acumulado Ene 04 a Dic 07
Aportes efectuados a proyectos u organizaciones	\$357.142
Proyectos u organizaciones apoyados	En el 2007 por valor de \$357.142 para promover el fortalecimiento de la organización comunal.

DISCAPACITADOS	Acumulado Ene 04 a Dic 06
Organizaciones de discapacitados en el municipio vinculadas al acuerdo social: -	SONREIR
No. de integrantes de la organización municipal de discapacitados vinculados al acuerdo social	21
Aportes efectuados a proyectos u organizaciones de discapacitados	\$6.773.669
Proyectos u organizaciones apoyados para discapacitados	En el 2004 a través de RECREAVALLE se realizaron jornadas lúdico recreativas de sensibilización para niñas, niños y jóvenes en situación de discapacidad del Valle del Cauca con una inversión calculada de \$654.738. Elaboración productos de aseo (maquinaria e insumos). En el 2005 y el 2006 a través del Comité de Asistencia Social Independiente de Yumbo se fortalecen a las organizaciones de personas en situación de discapacidad en los 42 municipios del departamento por valor calculado de \$1'118.931

Fuente: Secretaría de Desarrollo Social.

ADULTO MAYOR	Acumulado Ene 04 a Dic 06
Nombre de los organizaciones del sector solidario por municipio vinculados al acuerdo	Albergue el Buen Samaritano, Edad Divina, Nieve de los años, espejo de la Juventud, semillas Fe y Esperanza, Sagrado Corazón de Jesús, Alegría en Primavera; El Overo, Paz y Armonía
No. de integrantes de las organizaciones de adulto mayor vinculadas al acuerdo	220
Aportes efectuados a proyectos u organizaciones de adulto mayor	\$32.000.000
Proyectos u organizaciones apoyados	En el 2004 se llevaron a cabo talleres de sensibilización y auto cuidado de los adultos mayores y dotación de implementos médicos por valor de \$5'000.000. En el 2005 a través de SINALTRAINAL se apoya un comedor comunitario por valor de \$ 27'000.000

Fuente: Secretaría de Desarrollo Social.

EQUIDAD DE GÉNERO

La inversión en el municipio durante el período 01 de enero de 2004 y 31 de diciembre de 2007 fue de **\$10.032.798**

PRECISIONES DE LA INFORMACION:

1. La Contratación no se ha realizado con los municipios, no se transfieren los recursos a las administraciones municipales.
2. El total del presupuesto se contrató con varias entidades entre ellas: UNIVALLE, ICESI, CORPOMUJER, FUNDACION MUJER ARTE Y VIDA -MAVI, CENTRO DE APOYOS INTEGRALES PARA LAS MUJERES -CAMI - , IMPRENTA DEPARTAMENTAL, TELEPACIFICO, CORPOVALLE
3. El presupuesto se ha proyectado para que se beneficien las mujeres de todos los municipios. Si de algún municipio las mujeres no participan ni se articulan a los procesos colectivos que se vienen adelantando, significa que se incrementan los cupos para mujeres de otros municipios.
4. En la mayoría de los municipios las acciones se coordinan con las Secretarías de Bienestar Social, oficinas de la mujer o quien haga las veces atendiendo el tema específico de las mujeres, en algunos municipios no se logra esta coordinación entonces se coordina directamente con las organizaciones de mujeres.

A. MATERIALES DE APOYO PARA LAS ORGANIZACIONES DE MUJERES. VALOR TOTAL \$93.600.000

Se entregaron en las asambleas municipales de mujeres almanaques con derechos de las mujeres, agenda NOTAS DE MUJER, lapiceros, revista TRAVESIAS DE LAS MUJERES, CD con video de la Confluencia y conceptos de género, cartilla SOY MUJER Y EMPRESARIA.

Están pendientes de entrega la segunda revista TRAVESIAS DE LAS MUJERES y la publicación de la política pública de equidad de género

B. TALLERES, EVENTOS Y ENCUENTROS PARA EL FORTALECIMIENTO ORGANIZATIVO DE LAS MUJERES Y SU INCIDENCIA POLITICA A NIVEL MUNICIPAL Y DEPARTAMENTAL \$192,550,000

Se han realizado talleres municipales para la construcción de agendas comunes de las mujeres, Asambleas departamentales de la Confluencia de Organizaciones de Mujeres, Foros Departamentales sobre Mujer y Poder, Mujer e Incidencia Política, 5 encuentros subregionales preparatorios al Encuentro Departamental, II Encuentro Departamental de Organizaciones de Mujeres donde participaron 500 mujeres de 38 municipios. Se ha apoyado la preparación y realización de foros municipales con los candidatos y candidatas a las alcaldías donde se han socializado las propuestas colectivas de las mujeres y firmado compromisos públicos. Se han publicado las agendas municipales de las mujeres. Se realizó el foro departamental de las mujeres con los candidatos y candidatas a la gobernación. Programa de televisión "DE QUE HABLAMOS LAS MUJERES

C. ESCUELA DE FORMACION EN GENERO, FORMACION EMPRESARIAL Y MONTAJE DEL OBSERVATORIO DE ASUNTO DE GENERO \$208,000,000

500 mujeres participaron en la escuela de formación en género con la Universidad del Valle, 400 mujeres concluyeron la formación empresarial con perspectiva de género con la Universidad ICESI y se adelanta el montaje del observatorio de asuntos de género sobre el tema de la vinculación laboral de las mujeres en el departamento

**D. EXPOMUJER VALLECAUCANA 2007
\$60.000.000**

Se realizó esta feria empresarial de las mujeres del 23 al 25 de noviembre, en la cual participaron 250 mujeres empresarias de 28 municipios.

2. II ASAMBLEA DEPARTAMENTAL DE MUJERES PLATONERAS \$7.200.000

Se realizó el 14 de noviembre con la participación de 500 mujeres de 8 municipios, Cali, Palmira, Tulúa, Zarzal, Buenaventura, Pradera, Florida, Jamundí

3. CAMPAÑA DE LA NO VIOLENCIA CONTRA LAS MUJERES \$10.331,081

Se adelantó apoyando a las organizaciones de mujeres en los municipios con la programación y materiales de difusión.

NOTA: Los presupuestos entregados como inversión en cada municipio están representados en esta descripción de las actividades adelantadas, en casi todas las actividades hay participación de organizaciones de mujeres de la mayoría de los municipios, por lo tanto en unos municipios la inversión es mas alta teniendo en cuenta los avances de los procesos de las confluencias municipales que logran mayores niveles de apropiación y presencia de las mujeres en todas las actividades.

IV-CULTURA DEMOCRATICA Y PAZ

GOBIERNO

La inversión total realizada a través de la Secretaría de Gobierno en Bugalagrande fue de \$ **206.016.962**.

En materia de **Seguridad**, en el municipio se realizó una inversión por \$**95.659.820** en apoyo para mejorar la infraestructura física y en dotación de equipos de comunicación, transporte, computo y mobiliario entre otros de los organismos de seguridad, defensa, socorro y justicia, de los cuales \$ 23

millones se destinaron a la ampliación del puesto de Policía del Corregimiento de Galicia, como adecuación de infraestructura en seguridad

De igual forma, en el municipio se invirtieron \$ **110.357.142** en **Prevención y Atención de Desastres**, de los cuales \$ 15,3 millones se utilizaron en la atención de 190 familias damnificadas por emergencias y desastres, mediante su reubicación, dotación, suministro de mercados, medicamentos y aportes en dinero.

PREVENCIÓN Y ATENCIÓN DE DESASTRES (2004 – 2007)					
TOTAL N° familias damnificadas por emergencias o desastres Beneficiadas	TOTAL Tipo y Cantidad de Ayuda en Especie Entregadas a Familias Damnificadas por emergencias o desastres	TOTAL VALOR AYUDA EN ESPECIE entregadas Familias damnificadas por emergencias o desastres	TOTAL Cantidad de dinero por ayudas en efectivo a Familias damnificadas por emergencias o desastres	TOTAL Fortalecimiento Organismos de Socorro (CLOPAD y CREPAD) Incluye Corredores de Seguridad	TOTAL Inversión total Realizada en Prevención de Desastres (EN PESOS)
220	645	19.280.292,08	18.406.000,00	72.670.850	110.357.142,08

OBSERVACIONES: Correspondió la Ayuda Humanitaria en algunos casos con Mercados, Colchonetas ó Cobijas y El fortalecimiento a los Organismos de Socorro, y CLOPADs con recursos para la compra de equipos, vehículos, ó materiales para realizar las actividades en prevención y atención de desastres ó para la mitigación de riesgos (apoyo con retro excavadora).

Fuente: Secretaría de Gobierno Departamental

GESTION DE PAZ

En atención a la población desplazada, se trabajó en la implementación del Plan de Atención Integral de la Población Desplazada mediante la ejecución de dos proyectos que beneficiaron a familias con procesos de retorno, contando con el apoyo de la Organización Internacional para las Migraciones – OIM.

En enero de 2005 se dio inicio al convenio VA-CO-089, que finalizó en junio del mismo año, cuyo objetivo fue generar capacidad en los municipios para mejorar atención al desplazamiento forzado. La Gobernación del Valle aportó para este convenio que benefició no sólo a Bugalagrande sino a otros municipios del Valle, \$ 103'850.000 en especie y \$33'000.000 en efectivo. Al mismo convenio, la OIM le aportó \$114'069.000, para un total de inversión del convenio, en varios municipios del departamento, \$250'919.000.

En noviembre de 2005 se da inicio al segundo convenio, el cual finalizó en junio de 2006, para dar continuidad al iniciado

con el convenio anterior, cuyo objetivo fue contribuir al mejoramiento de las condiciones de vida de la población desplazada o en riesgo, de la resistente, retornada o reubicada en el Valle del Cauca, a través del fortalecimiento del sistema de atención a la población desplazada. La Gobernación del Valle aportó para este convenio que benefició no sólo a Bugalagrande sino a otros municipios del Valle, \$ 204'242.000 en efectivo. Al mismo convenio, la OIM le aportó \$100'001.000, para un total de inversión del convenio, en varios municipios del departamento, \$304'243.000.

Mediante convenios realizados en el año 2007 con la Universidad Javeriana, para el

fortalecimiento y consolidación del Observatorio de Paz, se fortaleció a un red de observadores locales y otras acciones en algunos municipios del Valle entre ellos Bugalagrande, convenio con Fundación Alvarallice donde se promovió el consejo municipal de Paz, y otros con Casa de Paz, otro con OIM con el fin de posicionar la Ley de Justicia y Paz en departamento, se realiza una inversión por \$23'333.333.