

**RENDICION PÚBLICA DE CUENTAS DE LA  
GOBERNACION DEL VALLE DEL CAUCA  
PARA EL MUNICIPIO DE BOLIVAR**

***“Un derecho de la ciudadanía y un deber de  
los servidores públicos elegidos por voto  
popular”***

**Diciembre de 2007**

La Gobernación del Valle del Cauca presenta los resultados de la gestión realizada en cada uno de los municipios vallecaucanos entre el primero de Enero de 2004 y el 31 de Diciembre de 2007, donde la prioridad ha sido la inversión social, fundamentada en el principio, según el cual, la democracia tiene sentido si primero son las personas, empezando por los niños y las niñas.

A continuación se registra una síntesis de los resultados obtenidos por la Gobernación del Valle del Cauca en lo referente a la situación financiera del Departamento entre enero de 2004 y diciembre de 2007 y posteriormente se presenta la rendición de cuentas para el municipio.

**EJE DE GOBERNABILIDAD Y DESARROLLO INSTITUCIONAL  
GOBERNACION DEL VALLE DEL CAUCA**

**Mejorar la gobernabilidad a partir de la defensa y administración responsable y transparente del patrimonio público, a través del diálogo social, la concertación y la participación ciudadana es el propósito central de este eje.**

Para su implementación se han puesto en marcha las políticas de: Fortalecimiento de las Finanzas Públicas, Diálogo Social y Defensa del Patrimonio Público. Entre ellas existe una estrecha interrelación pues la mejor forma de garantizar gobernabilidad no solo es contar con una administración fiscal y financieramente viable para poder llevar a cabo los programas de inversión, especialmente la social, sino que también se requiere avanzar en una cultura de la defensa de lo público y abrir los espacios de participación en la concertación y ejecución de las políticas públicas de manera que permitan generar procesos de inclusión social y fortalecimiento de la legitimidad institucional.

**POLITICA DE FORTALECIMIENTO DE  
LAS FINANZAS PÚBLICAS**

Esta política consiste en lograr la viabilidad financiera y fiscal de la administración central y descentralizada aplicando las siguientes estrategias:

**a) Mejoramos los ingresos**

Por primera vez en la historia de la Gobernación del Departamento del Valle del Cauca en el año 2006 los ingresos totales superaron el billón de pesos. A diciembre del año 2007 se recaudaron \$1.2 billones de pesos.



\* Incluyendo la condonación del préstamo de educación por \$96 mil millones, los ingresos del 2004 ascenderían a \$970.000 mil millones.  
\*\* Ingresos recaudados a Dic. 10/07 más proyección a Dic. 31/07.  
Fuente: Secretaria de Hacienda Departamental

**b) Disminuimos los gastos de funcionamiento en el marco del ajuste fiscal**

Al 31 de diciembre del año 2007 el indicador de cumplimiento de la Ley 617 fue del 45.1%. La aplicación de esta Ley se ha hecho sin afectar el bienestar social de los trabajadores, a quienes les hemos incrementado los salarios en varios puntos por encima de la inflación causada y se han pagado puntualmente las mesadas de más de 6.800 pensionados.

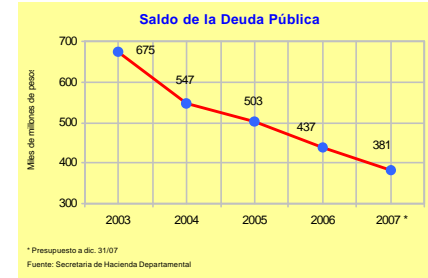
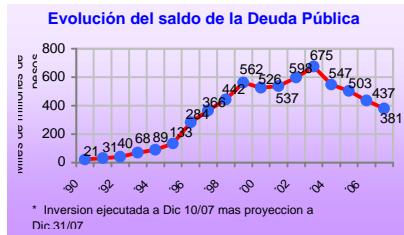

En el año 2004 el Ministerio de Hacienda y Crédito Público le condonó al Departamento Deuda Pública por \$96.822 millones como reconocimiento del manejo responsable de los recursos de educación. En conjunto, estas acciones dieron cumplimiento a la meta de disminuir el endeudamiento del Departamento y de hacerlo viable y sostenible financieramente.

**c) Rebajamos y Renegociamos la Deuda Pública del Departamento**

Al 31 de diciembre de 2007, la deuda pública del Departamento quedó en \$381 mil millones de pesos. De ésta manera la rebajamos durante el periodo de nuestro gobierno en \$294 mil millones de pesos.



**d) Incrementamos la inversión, priorizando la social**

El total de lo invertido en estos cuatro años de gobierno, incluyendo los programas sociales, fue de 2.4 billones de pesos, cifra sin precedentes en la historia del Departamento del Valle del Cauca.



**e) Cumplimos con la Ley 358 de 1997 que fija los límites establecidos para el endeudamiento de las entidades públicas**

Con los acuerdos de reestructuración de la deuda, y su consiguiente reducción, se logró que el Departamento en el 2007 cumpliera con los límites establecidos por la Ley 358 para el endeudamiento de las entidades públicas, motivo por el cual hemos sido ubicados por la Dirección General de Apoyo Fiscal del Ministerio de Hacienda en situación de semáforo verde, lo cual significa que la Gobernación ha llevado el endeudamiento a niveles financieramente sostenibles.

**f) Fortalecimos las Cuentas o Fondos Especiales de Pensiones**

La Gobernación del Valle del Cauca fortaleció las provisiones de recursos que a mediano plazo permitirán asegurar la sostenibilidad del pago de las pensiones.

Fondo de Pensiones	Valor Depositado	Entidad donde esta Consignado
Fondo de Pensiones Territoriales – FONPET	\$379 mil millones de pesos	Cuenta especial del Ministerio de Hacienda y Crédito Público.
Fondo de Pensiones del Valle del Cauca – FODEVAC (Sector Salud)	\$73 mil millones de pesos	Fiducia del Banco Cafetero
Fondo de Pensiones del Departamento -	\$14 mil millones	Fiduciaria Popular
Fondo de Pensiones de Telepacífico	\$1.117 millones	Fiducafe
Fondo de Pensiones de la Biblioteca Departamental	\$573 millones	Fidupopular
Fondo de Pensiones Beneficencia del Valle	\$370 millones	Fiducafe
Fondo de Pensiones de la Industria de Licores del Valle	\$17 mil millones de pesos	Infivalle
TOTAL	\$485.060 mil millones de pesos	

En el caso del Fonpet, nos colocamos al día con los aportes de los años 2.000 al 2.002 que no habían sido pagados.

**g) Aprobamos un presupuesto total de \$1.4 billones de pesos, para la vigencia del 2008, de los cuales el 59% será para inversión, principalmente la social**

El Presupuesto de la Administración Central del Departamento para la vigencia fiscal 2008, presenta un incremento del 15.6% al pasar de \$1.25 billones en el 2007 a \$1.46 billones en el 2008, de los cuales \$871 mil millones de pesos están destinados para inversión, principalmente en lo social.

## MUNICIPIO DE BOLÍVAR

### I. DATOS GENERALES

#### GENERALIDADES

Fundador: Los Indios "Gorrones".  
 Año de fundación: 1567  
 Altitud: 978 metros sobre el nivel del mar  
 Extensión: 602 Km2.  
 Temperatura: 23 Grados Centígrados.  
 Nombre del Actual Alcalde: Exerzahin Vargas Castillo.  
 Categoría del Municipio: 6  
 No. de Concejales: 11  
 Presidente del Concejo: Jairo Valderrama Triviño

#### DEMOGRAFIA-CENSO 2005

Censo 2005	Hombre	Mujer	Total	Par %
Total Valle	1,944,995	2,107,540	4,052,535	
<b>Total Bolívar</b>	<b>7.652</b>	<b>7.175</b>	<b>14.827</b>	<b>100%</b>
Urbana	1.731	1890	3.621	24%
Rural	5.921	5.285	11.206	76%
Edades	Hombre	Mujer	Total	Par %
0 - 4	841	704	1.545	10%
5 - 9	883	748	1.631	11%
10 - 14	881	801	1.682	11%
15 - 19	734	607	1.341	9%
20 - 24	547	527	1.074	7%
25 - 59	2.943	2.954	5.897	40%
60 - 75+	823	834	1.657	11%

Total Viviendas	Total Hogares	Total Unidades Económ.	Total Unid. Agropec	Total LEAS
4.208	3.790	410	1244	6

LEAS: Lugares Especiales de Alojamiento (Cárceles, Ancianatos, Orfelinatos, etc.).

#### POBLACION ENCUESTADA POR EL SISBEN

SISBEN	POBLACIÓN TOTAL ENCUESTADA POR EL SISBEN CON CORTE A AGOSTO DE 2006			
	Hombres	Mujeres	Total	Part %
Nivel I	4.809	4.249	9.058	60%
Nivel II	2.788	2.831	5.619	37%
Nivel III	211	258	469	3%
Nivel IV, V y VI	7	7	14	0%
<b>Total</b>	<b>7.815</b>	<b>7.345</b>	<b>15.160</b>	
Urbana	1.993	2.130	4.123	27%
Rural	5.822	5.215	11.037	73%

Fuente: DNP – Secretaría de Planeación Departamental

El 97% de la población de Bolívar se puede considerar pobre (niveles 1 y 2 del SISBEN). La población total encuestada por el SISBEN, 15.160 personas, supera la población total arrojada por el censo, 14.827, en 333 habitantes. No obstante, no se pueden descartar duplicidades de encuestas o población flotante.

#### COBERTURAS – SERVICIOS PUBLICOS-FUENTE CENSO 2005

COBERTURAS – CENSO 2005	Total	Urbana	Rural
% Viviendas con Acueducto	66%	98%	69%
% de Vivienda con Alcantarillado	50%	96%	44%
% de Vivienda con Electricidad	76%	98%	84%
% de Vivienda con Telefonía Fija	18%	53%	10%

**NIVEL EDUCATIVO ALCANZADO  
POR LA POBLACIÓN-CENSO 2005**

	Total	Urbana	Rural
Total	100.0%	100.0%	100.0%
Ninguno	21%	7%	26%
Preescolar	3%	4%	2%
Primaria completa	15%	15%	15%
Primaria incompleta	29%	20%	32%
Secundaria completa	3%	4%	3%
Secundaria incompleta	12%	15%	11%
Media académica completa	9%	15%	6%
Media académica incompleta	2%	3%	2%
Media técnica completa	1%	1%	1%
Media técnica incompleta	0%	0%	0%
Normalista completa	0%	0%	0%
Normalista incompleta	0%	0%	0%
Técnico profesional	1%	3%	1%
Tecnológica	1%	1%	0%
Profesional	2%	5%	0%
Especialización	0%	1%	0%
Maestría	0%	0%	0%
Doctorado	0%	0%	0%
Sin información	1%	4%	0%

Según el censo del 2005 los años cursados de estudio completos e incompletos por la población total de Bolívar es la siguiente: 44% primaria; 15% secundaria; 11% media, 2% técnico y tecnológico; y 2% profesional

**ASISTENCIA EDUCATIVA Y  
COBERTURA EN SALUD**

TASA DE ASISTENCIA ESCOLAR POR RANGOS DE EDAD	
Municipio	Bolívar
Preescolar 3-5	32.9%
Primaria 6-10	77.9%
Secundaria 11-17	68.1%
Postsecundaria 18-26	11.5%
Postsecundaria 27 y más	1.3%

COBERTURA EN SALUD				
	2003	2004	2005	2006
Afiliados Régimen Subsidiado <sup>(1)</sup>	5.819	6.981	7.769	8.265
Afiliados Régimen Contributivo <sup>(2)</sup>	1.477	926	1.091	1.330
Total Afiliados	7.296	7.907	8.860	9.595
Proyecciones de población <sup>(3)</sup>	16.683	16.453	16.207	-
% Población Cubierta	44%	48%	55%	-

Fuentes: (1) Secretaría de Salud Departamental. (2) Supersalud. (3) Secretaría de Planeación Departamental - Se utilizan las proyecciones de población con base en el censo de 1993 para hacer comparables las coberturas por años.

En salud se observa un mayor incremento en cobertura a partir del 2003, lo cual refleja el énfasis que se está haciendo en la inversión social.

**OTROS INDICADORES ARROJADOS POR EL CENSO DEL 2005**



**BOLETÍN**

Censo General 2005  
Perfil Bolívar – Valle del Cauca



**1 de 4**



**Reseña Municipal**

**Alcaldes:** Everzahn Vargas Castillo

**Fecha de censo:** 26/01/06-06/03/06

**Director Departamento:** Dr. Ernesto Rojas Morales

**Subdirectora:** Dr. Pablo José Fernández Ayala

**Directora de Censos y Demografía:** Dra. Carmela Sierra Rios

**Coordinadora General:** Dr. Luis Hernández Páez Carreño

**Equipo de Coordinación:** Edgar Saavedra, Pamela Alvarado, Wilberth Barrios Macías, Carlos Sánchez Saavedra, Luis Guillermo Barrera, Lidia Maritza Medina, Claudia Helen González, Amador Rodríguez C.

**DOMTEC**  
En el mes de julio de 2005, el Instituto Colombiano de Estadística -ICETEC- le entregó al DANE la certificación de calidad de la calidad de los sistemas, evaluado y aprobado por tener en la norma internacional ISO 9001:2004.

Para mayor información visite nuestra página web: [www.dane.gov.co](http://www.dane.gov.co)

**1. Módulo de Viviendas**

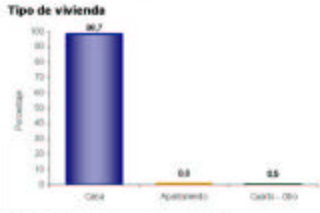

**2. Módulo de Hogares**



**Hogares con actividad económica.**



**Personas viviendo en el exterior**



Elaborado y revisado: 02/07/06 Información correspondiente a la población censada en hogares particulares  
 Validado y aprobado: 02/07/06





# BOLETÍN

## Censo General 2005

### Perfil Bolívar – Valle del Cauca



**2 de 4**



**Reseña Municipal**

**Alcalde:** Everzhin Vargas Castillo

**Fecha de censo:** 26/01/06-06/03/06

**Director Departamento:** Dr. Ernesto Rojas Morales  
**Subdirector:** Dr. Pedro José Fernández Ayala

**Directora de Censos y Demografía:** Dra. Camelia Sierra Ríos  
**Coordinador General:** Dr. Luis Hernández Páez Carrero

**Equipo de Coordinación:**  
 Edgar Sardi Peres  
 Francisca Abadía M.  
 Wilfrido Barrios Macías  
 Carlos Sánchez Rivas  
 Luis Guillermo Ramírez  
 Luz Maritza Medina  
 Claudia Helen González  
 Anabel Rodríguez C.

**ICONTIC**  
 En el mes de Julio de 2005, el Instituto Colombiano de Estadística - ICONTIC - le entregó al DANE la certificación de población de la ciudad de Bolívar, evaluada y aprobada con base en la norma internacional ISO 9001:2000.

Para saber más consulte nuestra página web: [www.dane.gov.co](http://www.dane.gov.co)

### 3. Módulo de Personas

#### Población por sexo

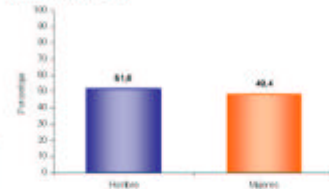

Del total de la población de Bolívar el 51,6% son hombres y el 48,4% mujeres.

#### Estructura de la población por sexo y grupos de edad

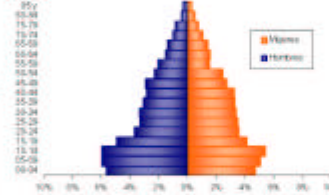

Se evidencia:  
 • Efecto de la migración por sexo y edad y sobre mortalidad masculina.

#### Pertenencia étnica

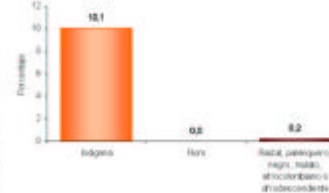

El 10,1% de la población residente en Bolívar se autorreconoce como indígena.

#### Tasa de alfabetismo de la población, cabecera resto

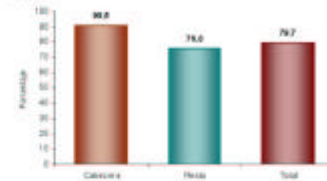

El 79,7% de la población de 5 años y más de Bolívar sabe leer y escribir.

#### Asistencia escolar

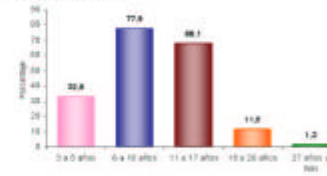

El 32,9% de la población de 3 a 5 años asiste a un establecimiento educativo formal; el 77,9% de la población de 6 a 10 años y el 68,1% de la población de 11 a 17 años.

#### Nivel educativo



El 14,0% de la población residente en Bolívar, ha alcanzado el nivel básica primaria y el 26,8% secundaria; el 1,7% ha alcanzado el nivel profesional y el 0,5% ha realizado estudios de especialización, maestría o doctorado. La población residente sin ningún nivel educativo es el 21,4%.

Información correspondiente a la población censada en hogares particulares

Elaboró y revisó: JCV/2006  
 Validó y aprobó: CVP



# BOLETÍN

## Censo General 2005

### Perfil Bolívar – Valle del Cauca



**3 de 4**



**Reseña Municipal**

**Alcalde:** Everzhin Vargas Castillo

**Fecha de censo:** 26/01/06-06/03/06

**Director Departamento:** Dr. Ernesto Rojas Morales  
**Subdirector:** Dr. Pedro José Fernández Ayala

**Director de Censos y Demografía:** Dra. Camela Sierra Ríos  
**Coordinador General:** Dr. Luis Hernández Páez Carrero

**Equipo de Coordinación en Bolívar:** Edgar Sardi Peres, Francisca Abadía M., Wilfrido Rodríguez Macías, Carlos Sánchez Rivas, Luis Guillermo Ramírez, Luz Maritza Medina, Claudia Helena Guzmán, Anabel Rodríguez C.

**ICONTIC**  
 En el mes de julio de 2005, el Instituto Colombiano de Estadística Territorial - ICONTIC - le entregó al DANE la certificación de calidad de la ciudad a su sistema, evaluado y aprobado con base en la norma internacional ISO 9001:2000.

Para saber más consulte nuestra página web: [www.dane.gov.co](http://www.dane.gov.co)

**Estado conyugal**

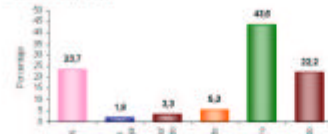

El 25,5% de las personas de 10 años y más de Bolívar viven en unión libre.

**Prevalencia de limitaciones permanentes por sexo**

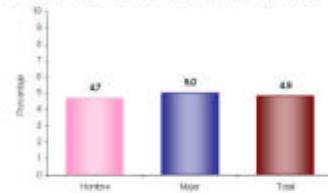

El 4,8% de la población de Bolívar presenta alguna limitación permanente. El 4,7% en los hombres y el 5,0% en las mujeres.

**Prevalencia de limitaciones permanentes por grupos de edad y sexo**

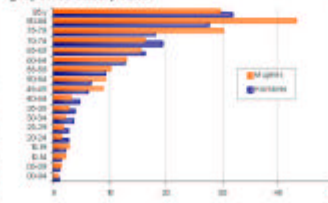

Las limitaciones permanentes aumentan con la edad. El 50% de la población en esta condición se presenta a partir de los 40 años.

**Distribución de la población según lugar de nacimiento**

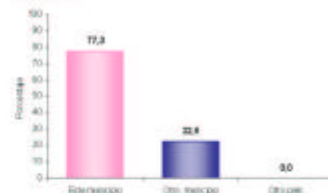

El 22,2% de la población de Bolívar nació en otro municipio.

**Residencia de 5 años antes (población de 5 años o más)**

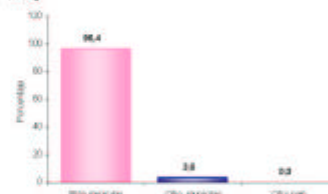

El 3,6% de la población mayor de 4 años residente actualmente en Bolívar procede de otro municipio y el 0,0% de otro país.

**Causa cambio de residencia**



El 57,0% de la población de Bolívar que cambió de residencia en los últimos cinco años lo hizo por razones familiares. El 26,4% por dificultad para conseguir trabajo; el 6,8% por otra razón y el 4,5% por amenaza para su vida.

Estado y nivel: 2005  
 Validó y aprobó: ICONTIC

Información correspondiente a la población censada en hogares particulares



# BOLETÍN

## Censo General 2005

### Perfil Bolívar – Valle del Cauca



4 de 4



**Reseña Municipal**

**Alcalde:** Everzhin Vargas Castillo

**Fecha de censo:** 26/01/06-06/03/06

**Director Departamento:** Dr. Ernesto Rojas Morales

**Subdirector:** Dr. Pedro José Fernández Ayala

**Directora de Censos y Demografía:** Dra. Camela Sierra Ríos

**Coordinador General:** Dr. Luis Hernando Páez Carrero

**Equipo de Coordinación en Bolívar:** Edgar Sardi Parra, Francisco Alzate, Wástor Rodríguez Macías, Carlos Sánchez Rivas, Luis Guillermo Ramírez, Luz Maritza Medina, Claudia Helen González, Anabel Rodríguez C.

**ICONTIC**  
En el mes de julio de 2005, el Instituto Colombiano de Estudios Técnicos - ICONTIC - le entregó al Censo la certificación de gestión de la calidad a su Sistema, evaluado y aprobado con base en la Norma Internacional ISO 9001:2000.

Para saber más acerca de este censo visite el sitio [www.dane.gov.co](http://www.dane.gov.co)

Datos y mapas: 200505  
Válido y aprobado: 1/07

#### 4. Módulo de Económicas

##### Establecimientos según actividad

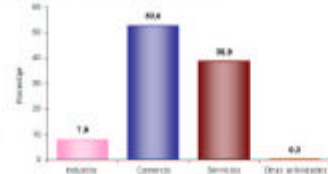

El 7,9% de los establecimientos se dedican a la industria; el 53,0% a comercio; el 30,9% a servicios y el 0,3% a otra actividad.

##### Establecimientos según escala de personas ocupadas el mes anterior al censo

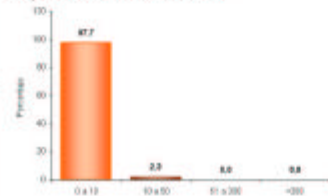

El 97,7% de los establecimientos ocupó entre 1 y 10 empleos el mes anterior al censo.

##### Establecimientos según escala de personal por actividad económica

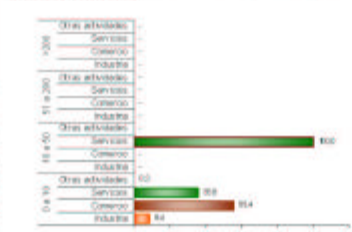

En los establecimientos con mayor número (0 a 10 empleos) el Comercio (55,4%) es la actividad más frecuente y en el grupo de 10 a 50 personas la actividad principal es Servicios (100,0%).

Información correspondiente a la población censada en hogares particulares

#### 5. Módulo de Agropecuarias

##### Unidades Censales con actividad agropecuaria asociada



El 61,9% de las viviendas rurales ocupadas, con personas presentes el día del censo, tenían actividad agropecuaria.

##### Unidades censales con actividades agrícola, pecuaria y piscícola asociadas

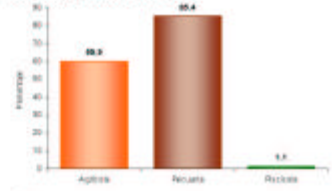

Porcentaje de viviendas rurales ocupadas, con personas presentes el día del censo, y que tenían actividad agropecuaria: Agrícola 59,9%, pecuaria 85,4%, piscícola 1,1%. La mayoría de las viviendas tiene simultáneamente 2 o 3 tipos de actividades.

##### Tipos de cultivos en las unidades censales

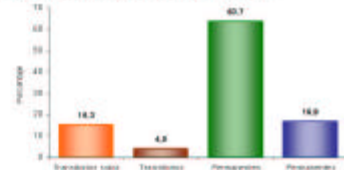

Del total de cultivos asociados a la vivienda rural el 15,3% corresponde a transitorios solos, el 4,0% a transitorios asociados, el 63,7% a permanentes solos y el 16,9% a permanentes asociados.

## INVERSION

La inversión total del Departamento entre enero de 2004 y Diciembre de 2007 fue de **2 billones 383.273 millones de pesos**, desvirtuando los pronósticos que no veían posible reactivar la inversión antes del 2008.

En Bolívar la gestión del Departamento entre enero de 2004 y diciembre de 2007 permitió una inversión de 25.290 millones de pesos.

INVERSION EN BOLIVAR	Acumulado Ene 04 - Dic 07	Part %
Infraestructura	\$ 585.682.154	2,32%
Agricultura	\$ 207.517.633	0,82%
Cultura y Turismo	\$ 86.374.966	0,34%
Desarrollo Social	\$ 73.269.973	0,29%
Educación	\$ 18.245.862.787	72,15%
Equidad de Género	\$ 8.628.277	0,03%
Gobierno	\$ 94.175.394	0,37%
Salud	\$ 2.926.492.772	11,57%
Vivienda	\$ 312.000.000	1,23%
Fortalecimiento Nutricional (1)	\$ 753.887.192	2,98%
Infivalle	\$ 68.041.753	0,27%
Biblioteca	\$ 35.254.000	0,14%
Bellas Artes	\$ 45.667.440	0,18%
Indervalle	\$ 259.743.227	1,03%
UES	\$ 346.550.102	1,37%
Recreavalle	\$ 191.822.238	0,76%
Imder Municipal	\$ 69.178.758	0,27%
P.A.A.R.	\$ 97.682.467	0,39%
Acuavalle	\$ 881.922.522	3,49%
<b>Total</b>	<b>\$ 25.289.753.654</b>	<b>100,00%</b>

(1) Este programa incluye Desayunos y Almuerzos Escolares y Complemento Nutricional.

La inversión en Bolívar, estuvo dirigida principalmente a lo social con énfasis en educación (72,15%), salud (11,57%), Saneamiento Básico - UES, P.A.A.R. y Acuavalle - (5,24%) y en fortalecimiento nutricional (2,98%), principalmente.

En la inversión total en educación se incluyen los servicios educativos que entre enero de 2004 y diciembre de 2006 ascendieron a \$ 13.008 millones, representados principalmente por nómina de docentes, personal administrativo y ampliación de cobertura, tal como lo establece la sentencia de la Corte Constitucional C-151 de abril de 1995. Esta inversión se realizó con recursos del Sistema General de Participaciones SGP, y se especifica su valor para diferenciarla del resto de la inversión efectuada en educación.

Igualmente, la inversión en salud también incluye el servicio del personal de salud que atiende a la población en la red pública hospitalaria.

## II. BIENESTAR SOCIAL

### PROGRAMA DE FORTALECIMIENTO NUTRICIONAL

#### DESAYUNOS Y ALMUERZOS ESCOLARES

Los Desayunos y Almuerzos Escolares son una prioridad social para el Departamento que no sólo contribuyen a mejorar el estado nutricional de los estudiantes de bajos recursos de las escuelas públicas, sino que también incentiva la vinculación, la permanencia de los estudiantes en las mismas y su rendimiento académico. Igualmente, se dinamiza la economía del municipio al adquirir los insumos a los productores locales, genera empleo directo con las manipuladoras de alimentos y se promueve la participación ciudadana a través de la veeduría que la comunidad ejerce al programa.

ESTUDIANTES BENEFICIADOS CON DESAYUNOS Y ALMUERZOS ESCOLARES PERIODO 01 ENE 2004 – 31 DIC 2007	
ITEM	VALOR
Desayunos Escolares	4.418
Almuerzos Escolares	400
N° de Operadores	1
N° de Sedes Educativas	45
N° de Comités Operativos Locales	45
N° de Comités Técnicos	1

Fuente: Despacho de la Gestora Social del Departamento

#### INVERSION ACUMULADA 2004 -2007 EN DESAYUNOS Y ALMUERZOS ESCOLARES

Entidad	Inversión Realizada
Gobernación	674.777.192
Municipio	160.653.224
ICBF	566.625.403
<b>TOTAL</b>	<b>1.402.055.819</b>

Fuente: Despacho de la Gestora Social del Departamento

### COMPLEMENTO NUTRICIONAL

En cuanto al programa de Complemento Nutricional, éste se orienta a menores de 5 años de edad y madres gestantes y lactantes, de estratos 1 y 2, con el propósito de mejorar el estado nutricional de la infancia en situación de pobreza desde sus primeros años de vida. El complemento consiste en entregar semanalmente un kilo de arroz, una libra de frijol y una libra de lenteja, un kilo de panela, 380 gramos de leche en polvo. 250 gramos de pasta para sopa y bienestarina una vez al mes.

La inversión realizada de este programa es realizada por el departamento y se cuenta con otros aportes en especie por parte de la Arquidiócesis y Diócesis del Valle, Comfandi y Fundapuestas.

El Programa Complemento Nutricional inició en diciembre del 2005 y progresivamente se fueron sumando municipios hasta cubrir la totalidad de los municipios del departamento mediante la entrega de 2'380.143 complementos que beneficiaron a 39.750 familias en todo el departamento.

Además de la entrega de los complementos, el programa realiza

seguimiento al estado de salud nutricional de los beneficiarios. Paralelamente, el programa contribuye a la convivencia familiar y comunitaria a través de charlas, talleres y diplomados con temas relacionados con principios y valores para ayudar a una sana convivencia. También, se incentiva y apoya la conformación de unidades productivas mediante capacitación en oficios y empresarial.

De la mano de este trabajo se ha logrado estimular la participación comunitaria a través de la veeduría ciudadana por lo que en cada parroquia de Bolívar se ha constituido un Comité de Seguimiento.

<b>BOLIVAR</b>	<b>Acumulado Enero de 2004 - Diciembre de 2007</b>
Nº de complementos nutricionales entregados	15.789
Nº de menores de 5 años atendidos	358
Nº de madres gestantes y lactantes atendidos	80
Inversión en Complemento Nutricional -	\$ 133.432.500
Nº de menores de 5 años con seguimiento de control y desarrollo	0

Fuente: Despacho de la Gestora Social del Departamento.

### **ECOHUERTAS**

Se implementaron 38 ecohuertas en igual número de sedes educativas del municipio, donde se entregaron kits agrícolas y pecuarios. La inversión en el programa para este municipio fue de \$ 18'544.014.

La producción de estas ecohuertas, en la que participa toda la comunidad educativa, tiene por finalidad propiciar una experiencia pedagógica, fomentar hábitos nutricionales

saludables y proveer insumos para los Desayunos y Almuerzos Escolares e incluso le apunta a contribuir a la elaboración de almuerzos escolares.

### **SALUD**

La inversión en el sector Salud esta orientada a la recuperación de la Red de Prestación de Servicios de Salud, que incluye la contratación y el pago de la deuda con el Hospital Santa Ana. La ampliación del régimen subsidiado de salud y la inversión en psicólogos escolares para brindar atención a la población pobre no asegurada (énfasis en madres y niños), así como la dotación y adecuación física del hospital y los centros y puestos de salud, programas de salud pública para la tercera edad, a través de los ancianatos, y programa de psicólogos escolares, entre otros.

<b>ACCIONES EN SALUD</b>	<b>Acum Ene 04 a Dic 07</b>
% cobertura en Vacunación en menores de 5 años (Triple Viral- MMR) Sarampión, Paperas, Rubéola (Para verificar Esquemas Completos Vacunación)	98.6%
% cobertura en Vacunación en recién nacidos (BCG) Tuberculosis	78%
No. De IPS publicas y privadas verificadas en sus condiciones de habilitación	11
Nº de Mujeres afiliados al Régimen Subsidiado de Salud	4.344
Nº de Hombres afiliados al Régimen Subsidiado de Salud	3.673
No. Menores de edad afiliados al régimen subsidiado de salud	1.109

Fuente: Secretaría de Salud Departamental.



INVERSION EN SALUD DESAGREGADA POR PROGRAMAS	Acumulado Ene 04 – Dic 07
Inversión en salud desagregada por programas y por municipio	\$3,303,907,639.98
Inversión en sostenimiento y ampliación del régimen subsidiado de salud	\$378,709,125.98
Inversión en Tercera Edad (Contratación con Ancianos)	\$22,894,950
Inversión en Psicólogos Escolares	\$116,156,216
Instituciones Educativas con inversión del Programa Psicólogos Escolares: La Tulia Primavera, Manuel Dolores Mondragón, Rodrigo Lloreda, Betania - Divino Eccehomo, Naranjal - Benjamin Agrado	
<b>Hospital Santa Ana</b>	<b>\$ 2.426'000.000</b>

Fuente: Secretaría de Salud Departamental.

La Gobernación del Valle del Cauca realizó enero de 2004 y diciembre de 2007 una inversión total en salud en el municipio de Bolívar por valor de \$3.303 millones, la cual incluye, la contratación realizada con el Hospital Santa Ana asciende a \$2.426 millones

De otro lado el Hospital Departamental Psiquiátrico extendió sus servicios al municipio a través de la atención de 16 pacientes, mediante la entrega de medicamentos psiquiátricos a población pobre no asegurada.

PROGRAMA DE PSICOLOGOS ESCOLARES	Acumulado Ene 04 a Dic 07
No. De psicólogos escolares por municipio (totalizar los psicólogos asignados a las instituciones educativas de cada municipio)	7
No. De estudiantes atendidos por los psicólogos escolares	3.192
No. De Docentes Capacitados en talleres de convivencia y de prevención de consumo de sustancias psicoativas	135
% de instituciones educativas con cobertura de psicólogos	100%

Fuente: Secretaría de Salud Departamental.

## EDUCACION

Bolívar es un Municipio **NO CERTIFICADO** que a diciembre de 2006 registraba 3.202 estudiantes desde pre-escolar hasta grado once, tanto en el sector oficial como no oficial. La inversión en educación es financiada principalmente con recursos del sistema general de participaciones – SGP.

El costo del servicio educativo, incluida nomina y ampliación de cobertura, es considerada inversión según la sentencia C-151 de abril de 1995, la cual establece que los gastos financiados con recursos del SGP deben ser manejados como gastos de inversión, por dirigirse al financiamiento de los servicios a cargo de las entidades territoriales, los cuales corresponden con la finalidad social del Estado.

EDUCACIÓN	Acumulado Ene 04 a Dic 07
Inversión en Nomina Educativa a Diciembre del 2006 (incluye aportes patronales ssf y aportes parafiscales)	\$ 13.943.270.745
Inversión Dotación Escolar	\$191.921.336
Adecuación de Infraestructura Inversión	\$ 314.654.058
Mochila Escolar Inversión	\$13.420.000
Transporte Escolar Inversión	\$60.000.000
<b>TOTAL</b>	<b>\$14.523.266.139</b>

Fuente: Secretaría de Educación Departamental.

El programa **Mochila Escolar** busca dotar a estudiantes de bajos recursos de los útiles escolares básicos

MOCHILA ESCOLAR	Acumulado Ene 04 - Dic 07
No. De Estudiantes de grado cero, básica primaria y grado sexto beneficiados	2.079

Fuente: Secretaría de Educación Departamental.

Por su parte, el programa de **Transporte Escolar gratuito** se ofrece en áreas rurales

del municipio de gran dispersión para que estudiantes de bajos recursos puedan asistir a establecimientos educativos oficiales distantes al lugar de residencia.

<b>PROGRAMA DE TRANSPORTE RURAL</b>	<b>Acumulado Ene 04 - Dic 07</b>
Nº de Estudiantes Beneficiados	902

Fuente: Secretaría de Educación Departamental.

La adecuación en infraestructura escolar ha beneficiado a 153 alumnos de 4 sedes educativas (Antonio Nariño N° 5 y Antonia Santos N° 9 de la I.E. La Tulia y Julio Caycedo y Téllez No.2 de la I.E Manuel Dolores Mondragón), con lo cual se proporciona un ambiente escolar en adecuadas condiciones de salubridad, comodidad y con normas de sismo – resistencia acordes a la normatividad vigente.

<b>ADECUACIÓN DE INFRAESTRUCTURA EDUCATIVA</b>	<b>Acumulado Ene 04 - Dic 06</b>
Nº de Estudiantes beneficiados	153
Nº de Sedes educativas adecuadas	4

Fuente: Secretaría de Educación Departamental.

Con la dotación de 6 instituciones educativas (Manuel Dolores Mondragón, Rodrigo Lloreda Caicedo, Naranjal, Primavera, Betania y La Tulia), en Bolívar se beneficiaron 3.202 estudiantes, incentivando el aprendizaje en los estudiantes matriculados y mejorando la oferta con mobiliario, implementos deportivos, tableros, pintura, laboratorios de física y química, material didáctico, bibliotecas, equipos de cómputo, herramientas agrícolas, instrumentos musicales, aulas especializadas y bibliotecas, entre otros.

<b>DOTACIÓN DE INSTITUCIONES EDUCATIVAS</b>	<b>Acumulado Ene 04 - Dic 06</b>
Nº de Estudiantes Beneficiados	3.202
Nº de Instituciones Educativas Beneficiadas	6
Nº Total de Docentes Cualificados en Cursos Largos y Cortos	137

Fuente: Secretaría de Educación Departamental.

En Bolívar se ha cualificado 7 docentes a través de programas de capacitación, cursos de cualificación en temas como ganadería, piscicultura, especies menores, agroindustria, emprendimiento empresarial, ética, y actualización en áreas de lenguaje, matemáticas, ciencias naturales, sociales, inglés, educación artística, investigación educativa, competencias laborales, formación en medios audiovisuales, Escuela Nueva, Aceleración de aprendizaje, Educa-TV, entre otros.

De otra parte, la implementación de metodologías educativas flexibles facilitó el acceso de niños y niñas a programas especiales (extra-edad, posprimaria, talentos especiales, etc) y la atención a población con condiciones especiales.

De igual forma, la Gobernación del Valle del Cauca implementó en Bolívar programas en las escuelas que permitieron fortalecer la convivencia escolar, constituyendo comités de resolución pacífica de conflictos, estableciendo pactos de convivencia y con estrategias formativas en Cátedra de Paz.

<b>PROGRAMAS DE INNOVACIÓN PEDAGÓGICA Y ACCESO A LA EDUCACIÓN A TRAVÉS DE METODOLOGÍA FLEXIBLES</b>	<b>Acumulado Ene 04 - Dic 07</b>
Nº de Beneficiados con el Programa ONDAS	490
Nº de Beneficiados con el Programa Escuela Nueva	796
Nº de Beneficiados del Programa Sistema de Aprendizaje Tutorial en zona rural dispersa	32
Nº de Beneficiados con el Programa Teleaulas- Educa TV	17
No. de Beneficiados con el Programa de Atención a los estudiantes con discapacidad	70



Nº de Beneficiados con el Programa de atención a estudiantes con talentos especiales	3
Nº de Beneficiados con el Programa de Etnoeducación con Indígenas	450
Nº de estudiantes en situación de desplazamientos vinculados al sistema educativo público	6

Fuente: Secretaría de Educación Departamental.

CONVIVENCIA ESCOLAR	Acumulado Ene 04 - Dic 07
Nº de Establecimientos Educativos con Comités de Resolución Pacífica de Conflictos	6
Nº de establecimientos educativos con Pactos de Convivencia	6
Nº de establecimientos educativos con Pactos de Convivencia a partir de la Constitución Política y los derechos Humanos	6
Nº de establecimientos educativos con Estrategias Formativas Cátedra de Paz	6

Fuente: Secretaría de Educación Departamental.

En el municipio de Bolívar se realizaron programas recreativos en las Instituciones Educativas, a través de convenios, como Conoce tu Capital, Vacaciones Recreativas, Escuela Saludable, Caravana Educativa y Tren Turístico.

PROGRAMAS RECREATIVOS EN LAS INSTITUCIONES EDUCATIVAS	Acumulado Ene 04 - Dic 07
Estudiantes Beneficiados con el Programa Conoce tu Capital	8
Estudiantes Beneficiados con el Programa Vacaciones Recreativas	386
Establecimientos Educativos con Proyectos Implementados en el marco de Programa de escuela Saludable	1
Estudiantes Beneficiados con el Programa Caravana Educativa y Tren Turístico	350

Fuente: Secretaría de Educación Departamental.

### CULTURA Y DIFUSION DEL PATRIMONIO NATURAL Y ARQUEOLOGICO

### CULTURA

En el tema de **Cultura**, el Departamento realiza acciones para la protección, recuperación y difusión del patrimonio cultural del Municipio.

En un esfuerzo conjunto con y para la Casa de la Cultura, la Gobernación contribuyó con recursos para la inversión en infraestructura, equipos, y dotación de instrumentos para la banda Municipal, como apoyo a los procesos de formación y a las expresiones artísticas y culturales.

INVERSIÓN EN CULTURA EN BOLÍVAR	Acumulado Ene 04 - Dic 07
Inversión en Patrimonio Cultural (Archivo del Patrimonio Fotográfico y Filmico, Inventario de Elementos Patrimoniales)	\$ 4'785.515
Inversión Casa de la Cultura en infraestructura, dotación de equipos, e instrumentos musicales.	\$30.000.000
Inversión en otras actividades culturales (Procesos de formación, Jornadas culturales, apoyo actividades artísticas y culturales).	\$91.091.238
<b>Total inversión cultura</b>	<b>\$125.876.953</b>

Fuente: Secretaría de Cultura y Turismo Departamental.

### BELLAS ARTES

**Bellas Artes**, como Institución Pública de Educación especializada en formación en artes, realizó en las instituciones educativas del Municipio el componente artístico en contenidos curriculares a través de programas como Maestros en Artes, Directores de Bandas, Directores de Coros, Semilleros de artistas, Talleres de Murales y Pinturas y montajes de obras para Teatro y Títeres.

En Bolívar se ha vinculado 1 persona al curso de Directores de bandas, se

beneficiaron 70 personas por el programa semilleros de artistas y talleres murales, se realizó 1 función de títeres y 3 conciertos de la Banda Departamental.

BELLAS ARTES	Acumulado Ene 04 – Dic 07
No Personas vinculadas al curso de Directores de bandas	1
No Personas beneficiadas por Semilleros de Artistas (Talleres)	70
No de funciones de Títeres	1
No Conciertos Banda Departamental	3
TOTAL INVERSION 2004 - 2007	50.867.440

Fuente: Instituto de Bellas Artes.

### INCOLBALLET

A 31 de diciembre de 2006 *Incolballet* realizó 2 funciones en el municipio de Bolívar, beneficiando a 1.500 personas, en su gran mayoría niños y niñas.

### BIBLIOTECA DEPARTAMENTAL

A través del Fortalecimiento de la Red de Bibliotecas Públicas del Valle coordinada por la Biblioteca Departamental, la comunidad del municipio de Bolívar accedió al conocimiento, a través de programas como *La Llave Maestra* y *la Llave del Saber*, carnetizando un total de 174 personas en esta localidad de los 10.922 en todo el departamento.

PROGRAMAS DE LA BIBLIOTECA DEPARTAMENTAL PARA EL FORTALECIMIENTO DE SERVICIOS DE LA BIBLIOTECA PÚBLICA MUNICIPAL	Usuarios Ene 04 - Dic 07
No. de Usuarios llave maestra - llave del saber en las bibliotecas de la Red Pública	174
No. Usuarios de programas de lectura descentralizados como oiga mire lea, lluvia de estrellas, bibliobús y postre de cuentos	3.245
No. de libros entregados	3.367
No. de mesas, sillas, cojines de sala infantil, estantes y puestos de lectores entregados	66
No. de software entregado	35
No. de equipos entregados	3

Fuente: Biblioteca Departamental

En programas de promoción de la lectura, como *Postre de cuentos* y *Campaña vallecaucana de lectura Oiga mire lea* participaron 2.632 usuarios del municipio, de los 170.000 beneficiados en todo el departamento. En el foro municipal por la educación participaron cerca de 100 docentes.

De igual forma, con el fortalecimiento de la biblioteca municipal, la Biblioteca Departamental ha venido acercándose cada vez más al Municipio dando la oportunidad a la comunidad, especialmente a la población infantil de disfrutar del maravilloso mundo del conocimiento a través de la ampliación de infraestructura, la entrega de libros, y material audiovisual, como complemento para su formación académica y personal. La Inversión total ascendió a la suma de \$41.014322

### Instituto para la Investigación y la Preservación del Patrimonio Cultural y Natural del Valle del Cauca – INCIVA

En Bolívar se realizó una investigación sobre Biodiversidad relacionada con las Rutas Verdes del Valle del Cauca.

### DEPORTE, RECREACION Y EDUCACION FISICA

El Departamento realizó, a través de *INDERVALLE*, una inversión en Deporte, Educación Física y Recreación en el Municipio de Bolívar, que asciende a \$147.613.034, representada en adecuación de infraestructura deportiva, dotación, contratación de coordinadores, entre otros aspectos. De igual forma se brindó asesoría para la adecuación de las canchas múltiples auxiliares del Estadio Municipal.

De otra parte, 1807 estudiantes de Bolívar participaron en la fase municipal de los Juegos Escolares e Intercolegiados,

universo del cual se seleccionaron los deportistas para las fases finales coordinadas por **INDERVALLE**, mientras que 46 deportistas del mismo municipio recibieron el apoyo necesario para participar en los Juegos Departamentales.

<b>INVERSIÓN EN DEPORTE Y EDUCACIÓN FÍSICA</b>	<b>Acumulado Ene 04 - Dic 07</b>
Inversión Total Realizada	\$147.613.034
Inversión realizada en adecuación de infraestructura deportiva	\$ 60'000.000
Inversión realizada en dotación deportiva	\$ 17'000.000
	\$21.621,099

Fuente: INDERVALLE.

### RECREAVALLE

Además del Deporte, la recreación fue otro de los aspectos sociales atendidos por el Departamento, puesto que los parques Recreacionales de Bolívar se ha mantenido en permanente funcionamiento, ofreciendo la oportunidad a más de 62.240 visitantes, incluidos los niños y las niñas de disfrutar de sus instalaciones. Se han beneficiado 500 niños y niñas del carnaval de la alegría; se han beneficiado 869 niños y niñas con el programa de las vacaciones recreativas; con el programa conoce tu capital se beneficiaron 90 niños y niñas de este municipio la inversión que se he hecho en recreación asciende a \$134.706.163

<b>RECREACION</b>	<b>Acumulado Ene 04 - Dic 06</b>
Inversión realizada en Recreación	\$134'706.163
N° de parques recreacionales públicos funcionando	2
N° de visitantes a la red de parques públicos del departamento	63.240
N° de niños beneficiado con el carnaval de la alegría	500
N° de niños beneficiado con las vacaciones recreativas	1207
N° de niños beneficiado con el programa conoce tu capital	90

Fuente: RECREAVALLE

### VIVIENDA, SANEAMIENTO BASICO Y AMBIENTE SANO

#### VIVIENDA

La inversión realizada en vivienda en el municipio de Bolívar, asciende a \$266.498.648 de pesos, con la cual se financió la construcción de 82 nuevas viviendas urbanas en los proyectos construcción en Sitio Propio, La Tulia, El Jardín, Ciudad Bolívar y la Primavera, el mejoramiento de 25 viviendas rurales en los corregimientos de Ricaute y San Fernando y se cofinancio 49 viviendas indígenas en el corregimiento San Quinina del Cañon de Garrapatas. Con los programas de vivienda realizados se generaron 425 empleos directos e indirectos en el municipio.

<b>INFORMACION DE VIVIENDA</b>	<b>Acumulado Ene 04 a Dic 06</b>
<b>Construcción vivienda Urbana:</b>	
No. viviendas	82
Población beneficiada	256
Inversión	\$ 82'000.000
<b>Mejoramiento Vivienda Urbana:</b>	
No. viviendas	
Población beneficiada	
Inversión	\$15'000.000
<b>Mejoramiento Vivienda Rural:</b>	
No. viviendas	39
Población beneficiada	100
Inversión	\$79'000.000
<b>Indígenas:</b>	
No. De viviendas	49
Inversión	\$49.000.000
<b>Desarrollo Social – Entorno Urbano - Varios:</b>	
<b>Electrificación</b>	
Inversión	\$41.498.648

Fuente: Secretaría de Vivienda Departamental.

### ACUAVALLE

Acuavalle invirtió en el municipio de Bolívar un total de \$825'927.671 en acueductos y alcantarillados, generando 91 empleos directos e indirectos. Esta inversión se refleja en los niveles de cobertura que tanto

en acueducto como en alcantarillado tiene el municipio.

ACUEDUCTO ALCANTARILLADO-ACUAVALLE	Acumulado Ene 04 - Dic 07
Total Inversión de Acueducto	\$568'469.540
Total Inversión Alcantarillado	\$257'458.131
Total Inversión	\$825'927.671
Empleos Directos e Indirectos	91
Población beneficiada	6.545
% Cobertura Acueducto	100%
% Cobertura Alcantarillado	100%

Fuente: ACUAVALLE.

### P.A.A.R

El **Programa de Abastecimiento de Agua Rural – P.A.A.R** realizó una inversión de \$ 1.054.978.972. En este periodo se terminaron 6 acueductos en las localidades de La Tulia, El Porvenir, Laureles, Buenos Aires, La Aldana, La Plazuela y La María, de los cuales se beneficiaron 5.735 personas. Además, se cuenta con 10 juntas comunales y 10 comités de veeduría operando.

PROGRAMA DE ABASTECIMIENTO DE ACUEDUCTOS RURALES - PAAR	Acumulado Ene 04 a Dic 07
Inversión Gobernación	\$ 204.521.474
Inversión CVC	\$ 662.260.010
Inversión Municipios	\$ 81.067.192
Inversión ACUAVALLE, Comité Cafeteros	\$ 107.130.296
Inversión Total	\$ 1.054.978.972
Nº de Acueductos Terminados	6
Nº de Juntas Comunales de Acueducto Fortalecidas o creadas	10
Nº de Comités de Veeduría Comunitaria Operando	10
Población Beneficiada	5.735

Fuente: P.A.A.R.

Los acueductos realizados por el programa corresponden a las localidades de La Tulia, El Porvenir, Laureles, Buenos Aires, La Aldana, La Plazuela y La María.

### UES

La **Unidad Ejecutora de Saneamiento del Valle del Cauca – UES Valle**, ha ejecutado recursos en Agua potable, Saneamiento básico, Enfermedades de Transmisión Vectorial – ETV, alimentos, zoonosis y otros programas, por la suma de \$405.990.896 millones, durante el periodo comprendido entre Enero del 2004 y Diciembre del 2007.

INVERSIÓN SOCIAL	Acumulado Ene 04 a Dic 07
Agua Potable y Saneamiento Básico	96.301.278
ETV y Zoonosis	82.400.038
Sanidad Portuaria**	
Salud Ocupacional y Protección Ambiental	110.477.294
Alimentos y Medicamentos	55.773.504
Gastos operativos	61.038.783
Total Inversión Social	405.990.896

\*\* Para los municipios de Palmira y Buenaventura

Durante el mismo período se ha realizado Análisis de la Calidad del Agua mediante la inspección del acueducto urbano y 22 acueductos rurales existentes en el municipio.

En el acueducto urbano se han realizando 58 muestreos fisicoquímicos y 57 microbiológicos de la calidad del agua.

En este mismo periodo, se han realizado 33 muestreos fisicoquímicos y 33 microbiológicos, y con el fin de mejorar la calidad del agua de los acueductos rurales, se ha instalado 7 sistemas de desinfección del agua y 9 tanques sépticos del Programa Sanear.

CALIDAD DE AGUA	Acumulado Ene 04 a Dic 07
<b>No. Acueductos Inspeccionados</b>	
Urbanos	1
Rurales	22
<b>Calidad del Agua Urbana</b>	
No. Muestras Físicoquímicas	58
No. Muestras microbiológicas	57
<b>Calidad del Agua Rural</b>	
No. Muestras Físicoquímicas	33
No. Muestras microbiológicas	33
<b>Instalación de sistemas de desinfección de agua</b>	
Sistemas desinfección instalados en Acueductos Rurales	7

Fuente: Unidad Ejecutora de Saneamiento- UES.

La UES realiza la vigilancia sobre la calidad de los alimentos que se suministran en el programa de desayunos escolares. Entre el año 2004 al 2007 se realizaron 55 muestras de las raciones a los niños y niñas del municipio.

CALIDAD DE LOS ALIMENTOS	Acumulado Ene 04 a Dic 07
N° de Muestras de Alimentos para Consumo Humano	36
N° de muestras tomadas para el programa de desayunos escolares	55

Fuente: Unidad Ejecutora de Saneamiento- UES.

CONTROL DE ENFERMEDADES DE TRANSMISIÓN VECTORIAL	Acumulado Ene 04 a Dic 07
N° de Viviendas tratadas con Rociamiento Intradomiciliario	434
N° de casos de Malaria reportados	43
N° de muertos por Malaria	0
Tasa de Mortalidad por Malaria x 100.000 Habitantes	0

Fuente: Unidad Ejecutora de Saneamiento- UES.

En el municipio de Bolívar, durante el periodo 2004 a 2007, se han vacunado, 4.483 caninos que corresponde al 91,7% del total de la población del municipio. Además, con las jornadas de desratización han sido beneficiadas 631 viviendas.

Igualmente, se realizó el censo canino, de acuerdo con la muestra estadística, se censaron 1.122 viviendas y 26 animales fueron beneficiados con el programa de esterilización canina.

CONTROL DE ZONOSIS	Acumulado Ene 04 a Dic 07
N° de Caninos Vacunados contra la rabia 2004 a 2007	4.483
Población Canina estimada 2007	1.483
% de Cobertura en vacunación Canina 2007	91.7
N° de Viviendas de estratos 0, 1 y 2 beneficiadas con Jornadas de Desratización	631
Censo Canino – No. De viviendas censadas	1.122
Programa de esterilización canina – No. de animales beneficiados	26

Fuente: Unidad Ejecutora de Saneamiento- UES.

### CORPOCUENCAS

En el municipio de Bolívar, Corpocuenca ha realizado una inversión de \$142.949.227, ejecutados en la reforestación de 40 hectáreas en áreas protectoras de cuencas de los ríos Calamar, Plataneros y Pescador, beneficiando 2 organizaciones de base comunitaria dedicadas a la protección de las cuencas.

PROTECCION DE CUENCAS HIDROGRÁFICAS-CORPOCUENCAS	N° de Has. Ene 04 a Dic 07
N° de Cuencas Hidrográficas Reforestadas y Húmedales Protegidos	2
Has de Cuencas Hidrográficas y Húmedales Reforestadas y Protegidos	40
N° de Organizaciones de protección de Cuencas Fortalecidas	2
Inversión	142.949.227

Fuente: Corpocuenca

### INFIVALLE

El Instituto Financiero para el Desarrollo del Valle, consolidado como el soporte financiero de los Municipios Vallecaucanos, otorgó crédito al Municipio de Bolívar por

\$993 millones y al Hospital Santa Ana del municipio crédito por \$125 millones.

En su programa de Bachilleres beneficiaron 38 Estudiantes de este municipio, con una inversión que ascendió a \$57.6 millones.

INFIVALLE	Acumulado Ene 04 a Dic 07
Valor de las Colocaciones	\$1.118.000.000
Nº de beneficiados del programa Bachilleres	82
Inversión del programa Bachilleres	\$57.618.769
Créditos asignados a hospitales	\$125.000.000
Créditos asignados al Municipio	\$993.000.000
Total Créditos asignados	\$1.118.000.000

Fuente: INFIVALLE.

### III-DESARROLLO ECONOMICO Y EMPLEO

#### AGRICULTURA

El valor total de la inversión en Agricultura por parte de la Gobernación en el Municipio fue de **\$205.285.125,00**

INVERSIÓN	Acum Ene 04 a Dic 07
Seguridad alimentaria	\$69'216.288
Comercialización campesina	\$18'000.000
Cadenas productivas	\$83'276.724
Zonas de desarrollo rural y centros provinciales	\$2'857.142
Construcción de Bioregión	\$31.934.971
Inversión Total	\$ 205.285.125

Fuente: Secretaría de Agricultura y Pesca Departamental

Busca el estímulo y la consolidación del desarrollo socio empresarial, productivo, comercial y de innovación tecnológica con énfasis en la producción orgánica, la seguridad alimentaria y el encadenamiento productivo en renglones estratégicos.

Se fortaleció la cadena láctea a través de mejoramiento genético, dotación de tanque lechero, adecuación centro de acopi y la cadena Hortofrutícola incluido el Cacao y Plantas aromáticas con un total de 38 hectáreas Inversión que alcanzó los \$83 millones, beneficiando a 367 familias.

HECTÁREAS INCREMENTADAS EN CADENAS PRODUCTIVAS	Acum Ene 04 a Dic 07
Hortofrutícola incluido cacao y promisorios del Pacífico	86
Plantas aromáticas	13
Total (Ha)	99

Fuente: Secretaría de Agricultura y Pesca Departamental

Igualmente se fortalecieron las zonas de desarrollo rural y centro provinciales con el proyecto de fomento a espacios de

concertación, modernización, asistencia técnica conformando el Centro Provincial del Norte- Centro integrado por los municipios de Roldadillo, Zarzal, Toro, La Unión, Versalles, La Victoria, El Dovio y Bolívar.

Se entregaron 1.379 Kilogramos de semillas de maíz, 1.369 Kilogramos de semillas de frijol, 5.193 aves y 2.707 árboles frutales, entre los que se encuentran cítricos, plátanos, aguacate y 52 huertas de patio y 15 trapiches papeleros.

A través del programa de Seguridad Alimentaria RESA I y II, se repartieron insumos para la implementación de Huertos de patio a comunidades indígenas. Se atendieron 597 familias campesinas con nivel SISBEN 1 y 2, con unidades de seguridad alimentaria conformadas por gallinas ponedoras, semillas de maíz, frijol, yuca, arroz y hortalizas, colinos y plátanos árboles frutales.

#### INFRAESTRUCTURA

Con una inversión de \$ 530.720.350 en obras de infraestructura, se mejoraron en el municipio las condiciones de transitabilidad y conectividad con el Departamento. Los dineros se destinaron a mantenimiento, el mejoramiento y la rehabilitación de vías, la recuperación de maquinaria, la recuperación y mantenimiento de puentes y con el Programa Peones Camineros. Además, se atendieron las emergencias presentadas por fenómenos naturales y antrópicos.

INFRAESTRUCTURA	Acumulado Ene 04 a Dic 07
<b>Mantenimiento, mejoramiento y rehabilitación de vías secundarias.</b>	
km. Vías mejoradas	3
No. Empleos Generados	5
Inversión	\$ 398'772.735
<b>Recuperación Maquinaria Pesada</b>	
No. Maquinas Recuperadas	6
km. Vías mejoradas	34
No. Empleos Generados	16
Inversión	\$ 50'000.000
<b>Recuperación y mantenimiento de Puentes</b>	
No. Puentes Recuperados	1
Km de vías mejorada	20
No. Empleos Generados	6
Inversión	\$ 25'000.000
<b>Peones Camineros</b>	
No. peones camineros	27
km. Vías mejoradas	160
Inversión	\$ 24'643.465
<b>Emergencias Viales</b>	
km. Vías mejoradas	3
No. Empleos Generados	35
Inversión	\$ 32'374.150
<b>Mejoramiento infraestructura social</b>	
No de obras realizadas	2
Nombre de las Obras CONVENIO ACUEDUCTO RURAL PRIMAVERA – MONTERRE Y MEJORAMIENTO PISCINA Y SUB ESTACIÓN ELÉCTRICA - CENTRO RECREACIÓN LA TULIA	
Inversión	325'783.445

Fuente: Secretaría de Infraestructura Departamental.

En Bolívar se realizó **Mantenimiento, mejoramiento y rehabilitación de las siguientes vías secundarias**

- Del corregimiento La Primavera: reposición de losa.
- Carrera 5 entre calles 5 y 8 y cruce de la carrera 2 con calle 5: bacheo de mantenimiento.
- Playa Rica – Santa Teresa del Cañón.

En cuanto a **Maquinaria Pesada** se recuperó parcialmente la maquinaria del banco subregional.

De igual forma, se realizaron trabajos de **Recuperación y Mantenimiento de Puentes**, en el corregimiento San Isidro, sobre el río Calamar.

De igual forma, se realizaron trabajos correspondientes a **Emergencias Viales** con el mantenimiento de la vía Pavero – Río Azul – Santa Teresa y Zabaletas – Cartaguito, así como el realce y mantenimiento del puente en Naranjal, sobre la salida a la vereda El Betún, la construcción de batea y muro en gavión sobre la quebrada Buenos Aires en el tramo Buenos Aires - Naranjal.

## TURISMO

En el municipio de Bolívar la Gobernación del Valle del Cauca invirtió en turismo, a través de la Secretaría de Cultura y Turismo, \$24'046.357 destinados a la elaboración del inventario turístico, encadenamiento productivo y promocionar los potenciales atractivos turísticos.

Dicho inventario identificó las potencialidades turísticas de los atractivos naturales y culturales y las facilidades turísticas con que cuenta el municipio, entre los que se encuentran: río Pescador, sistema de abastecimiento regional de agua SARA BRUT, Madrevieja La Herradura, diferentes cascadas y el Santuario del Divino Ecce Homo, entre otros.

Este inventario es la base para organizar los productos turísticos del municipio y el proceso de encadenamiento permitió fortalecer los productos.

El municipio hace parte de la ruta turística religiosa del departamento.

## DESARROLLO SOCIAL

En procesos de Desarrollo Social se propiciaron espacios para el fortalecimiento de las organizaciones sociales y proyectos para grupos poblacionales especiales, con una inversión que ascendió a \$41.790.068.



Para las personas en situación de discapacidad de en entregaron recursos por valor de \$1'773.669 para la realización de jornadas lúdico recreativas de sensibilización para niñas, niños y jóvenes en situación de discapacidad y fortalecimiento a las organizaciones de personas en situación de discapacidad.

MUJERES	Acumulado Ene 04 a Dic 07
Valor de los aportes efectuados a proyectos u organizaciones	\$7.312.500
Proyectos u organizaciones apoyados	En el año 2004, se compraron tres máquinas para costura (plana y semi industrial) para un grupo de mujeres cabeza de hogar, llamadas GESTARTE por valor de \$3'000.000. Para el 2005 se continua con el fortalecimiento de esta entidad con el apoyo productivo Grupo Gestarte por valor de \$3'000.000. En el 2006 a través del Centro de Estudios de Género de UNIVALLE se inició la Escuela de Formación en Género por valor calculado de \$1'312.500

Fuente: Secretaría de Desarrollo Social.

JUVENTUD	Acumulado Ene 04 a Dic 07
Valor de los aportes efectuados a proyectos u organizaciones	\$14'000.000
Proyectos u organizaciones apoyados	En el 2004 se compró equipo de cómputo y equipos de oficina, porque la oficina de jóvenes y de las mujeres quedarán ubicadas en la casa artesanal que fue adecuada, por valor de \$4'000.000. En el 2005 se apoyaron Iniciativas productivas jóvenes por valor de \$10'000.000. En el 2007 por valor de \$2'380,952 apoyo al fortalecimiento juvenil en el Valle del Cauca a través de la difusión fomento y organización sobre todo del proceso de constituyente social juvenil y presupuesto participativo. \$1'000.000 para difundir lineamientos de política pública de juventud mediante jóvenes dinamizadores de la misma

Fuente: Secretaría de Desarrollo Social.

ARTESANOS- MIPYMES	Acumulado Ene 04 a Dic 07
Organización vinculadas al acuerdo	Oya Jubua

No. de integrantes de las organizaciones municipales de artesanos vinculados al acuerdo	5
Aportes efectuados a proyectos u organizaciones	\$15.703.899
Proyectos u organizaciones apoyados	En el 2006 a través de Corpovalle se apoyaron eventos como ferias, misiones comerciales, y se dio apoyo económico a los artesanos seleccionados para participar en Bogotá por valor de \$8'065.01. Con Artesanías de Colombia se brindó capacitación en fortalecimiento del sector artesanal por valor calculado de \$2'083.333. A través de GREMIVALLE se logró la sectorización geográfica de núcleos mineros, el inventario de áreas productivas tanto por municipio como por mineral, estimativos de generación de empleo, priorización de necesidades de los núcleos productivos, inventario y caracterización de las organizaciones mineras, cartografía social y técnica del departamneto del Valle por valor calculado de \$5'555.555. En el 2007 por valor de \$2'390,952 apoyo a artesanos en diseño y procesos metodológicos para el desarrollo de nuevos productos. \$ 3'333.333 para aportar al fortalecimiento del sector artesanal en el Valle del Cauca, a través de actividades de comercialización. \$476.190 para el fortalecimiento del Consejo Regional Mipymes en su función coordinadora de la política de apoyo al sector.

Fuente: Secretaría de Desarrollo Social.

SECTOR COMUNAL	Acumulado Ene 04 a Dic 07
Aportes efectuados a proyectos u organizaciones de las organizaciones de comunales	\$3.000.000
Proyectos u organizaciones apoyados	Se llevó a cabo capacitación dirigida a líderes de 65 JAC, sobre normatividad y convivencia ciudadana con una intensidad de 8 horas, se entregó material didáctico y fotocopias. También se costeo el transporte de los diferentes comunales de veredas y corregimientos. En el 2007 por valor de \$357.142 para promover el fortalecimiento de la organización comunal

Fuente: Secretaría de Desarrollo Social.

ADULTO MAYOR	Acumulado Ene 04 a Dic 07
Organizaciones del sector solidario vinculados al acuerdo	Hogar del anciano San Lázaro, Revivir, Mis mejores años, Alegría de Vivir, El Divino Ecce homo, Nuevo Amanecer, Club de la salud
No. de integrantes de las organizaciones solidarias vinculadas al acuerdo	150
Proyectos u organizaciones apoyados	En el 2007 \$595.238 aproximadamente para la participación en el programa Nuevo Comienzo

Fuente: Secretaría de Desarrollo Social.

SECTOR SOCIAL SOLIDARIO	Acumulado Ene 04 a Dic 07
Aportes efectuados a proyectos u organizaciones	\$357.142
Proyectos u organizaciones apoyados	En el 2007 por valor de \$357.142 para facilitar la organización del congreso departamental del sistema social solidario

Fuente: Secretaría de Desarrollo Social.

DISCAPACIDAD	Acumulado Ene 04 a Dic 07
Aportes efectuados a proyectos u organizaciones	\$2'380.952
Proyectos u organizaciones apoyados	En el 2007 \$2'380.952 para promover el mejoramiento de la calidad de vida de la población en situación de discapacidad, a través de una campaña de sensibilización dirigida a empresarios del dpto. que fomente la inclusión laboral

Fuente: Secretaría de Desarrollo Social.

SECTOR COMUNAL	Acumulado Ene 04 a Dic 07
Aportes efectuados a proyectos u organizaciones	\$357.142
Proyectos u organizaciones apoyados	En el 2007 por valor de \$357.142 para promover el fortalecimiento de la organización comunal

Fuente: Secretaría de Desarrollo Social.

INDIGENAS	Acumulado Ene 04 a Dic 07
Organizaciones municipales de indígenas vinculadas al acuerdo	Resguardo San Quinini
No. de integrantes de las organizaciones municipales de indígenas vinculadas al acuerdo	2500
Aportes efectuados a proyectos u organizaciones	\$6'818.000
Proyectos u organizaciones apoyados para el grupo poblacional Indígenas	\$6'818.000 para contribuir a la autosuficiencia alimentaria y preservación de la cultura tradicional de las comunidades indígenas

Fuente: Secretaría de Desarrollo Social.

## EQUIDAD DE GENERO

La inversión en el municipio durante el período 01 de enero de 2004 y 31 de diciembre de 2007 fue de **\$ 11.554.696**

### PRECISIONES DE LA INFORMACION

1. La Contratación no se ha realizado con los municipios, no se transfieren los recursos a las administraciones municipales.
2. El total del presupuesto se contrató con varias entidades entre ellas: UNIVALLE, ICESI, CORPOMUJER, FUNDACION MUJER ARTE Y VIDA - MAVI, CENTRO DE APOYOS INTEGRALES PARA LAS MUJERES - CAMI - IMPRENTA DEPARTAMENTAL, TELEPACIFICO, CORPOVALLE.
3. El presupuesto se ha proyectado para que se beneficien las mujeres de todos los municipios. Si de algún municipio las mujeres no participan ni se articulan a los procesos colectivos que se vienen adelantando, significa que se incrementan los cupos para mujeres de otros municipios.
4. En la mayoría de los municipios las acciones se coordinan con las Secretarías de Bienestar Social, oficinas de la mujer o quien haga las

veces atendiendo el tema específico de las mujeres, en algunos municipios no se logra esta coordinación entonces se coordina directamente con las organizaciones de mujeres.

#### **ACCIONES EJECUTADAS**

##### **A. MATERIALES DE APOYO PARA LAS ORGANIZACIONES DE MUJERES. VALOR TOTAL \$93'600.000.**

Se entregaron en las asambleas municipales de mujeres almanaques con derechos de las mujeres, agenda NOTAS DE MUJER, lapiceros, revista TRAVESIAS DE LAS MUJERES, CD con video de la Confluencia y conceptos de género, cartilla SOY MUJER Y EMPRESARIA.

Están pendientes de entrega la segunda revista TRAVESIAS DE LAS MUJERES y la publicación de la política pública de equidad de género

##### **B. TALLERES, EVENTOS Y ENCUENTROS PARA EL FORTALECIMIENTO ORGANIZATIVO DE LAS MUJERES Y SU INCIDENCIA POLITICA A NIVEL MUNICIPAL Y DEPARTAMENTAL \$192'550.000.**

Se han realizado talleres municipales para la construcción de agendas comunes de las mujeres, Asambleas departamentales de la Confluencia de Organizaciones de Mujeres, Foros Departamentales sobre Mujer y Poder, Mujer e Incidencia Política, 5 encuentros subregionales preparatorios al Encuentro Departamental, II Encuentro Departamental de Organizaciones de Mujeres donde participaron 500 mujeres de 38 municipios. Se ha apoyado la preparación y realización de foros municipales con los candidatos y candidatas a las alcaldías donde se han socializado las propuestas colectivas de las mujeres y firmado compromisos públicos. Se han publicado las agendas municipales de las mujeres. Se realizó el foro departamental de

las mujeres con los candidatos y candidatas a la gobernación. Programa de televisión "DE QUE HABLAMOS LAS MUJERES"

##### **C. ESCUELA DE FORMACION EN GENERO, FORMACION EMPRESARIAL Y MONTAJE DEL OBSERVATORIO DE ASUNTO DE GENERO \$208'000.000.**

500 mujeres participaron en la escuela de formación en género con la Universidad del Valle, 400 mujeres concluyeron la formación empresarial con perspectiva de género con la Universidad ICESI y se adelanta el montaje del observatorio de asuntos de género sobre el tema de la vinculación laboral de las mujeres en el departamento

##### **D. EXPOMUJER VALLECAUCANA 2007 \$ 60'000.000.**

Se realizó esta feria empresarial de las mujeres del 23 al 25 de noviembre, en la cual participaron 250 mujeres empresarias de 28 municipios.

##### **E. CAMPAÑA DE LA NO VIOLENCIA CONTRA LAS MUJERES \$10'331.081.**

Se adelantó apoyando a las organizaciones de mujeres en los municipios con la programación y materiales de difusión..

**NOTA:** Los presupuestos entregados como inversión en cada municipio están representados en esta descripción de las actividades adelantadas, en casi todas las actividades hay participación de organizaciones de mujeres de la mayoría de los municipios, por lo tanto en unos municipios la inversión es mas alta teniendo en cuenta los avances de los procesos de las confluencias municipales que logran mayores niveles de apropiación y presencia de las mujeres en todas las actividades.

## IV-CULTURA DEMOCRATICA Y PAZ

### GOBIERNO

La inversión total realizada a través de la Secretaría de Gobierno en Bolívar fue de **\$ 89'205.394**

En materia de **Seguridad**, en el municipio se realizó una inversión por **\$56'855.474**, que incluye la dotación a los organismos de seguridad, defensa, socorro y justicia, en equipos de comunicación, transporte,

computo y mobiliario, de los cuales \$ 24,2 millones se destinaron a dotación y promoción del proceso de Formación de Facilitadores de Convivencia, mediante talleres de capacitación. En el año 2007 se apoyo a la Alcaldía a través de Audiencias Sociales.

De igual forma, en el municipio se invirtieron **\$ 32'319.920** en **Prevención y Atención de Desastres**.

PREVENCIÓN Y ATENCIÓN DE DESASTRES (2004 – 2007)					
TOTAL N° familias damnificadas por emergencias o desastres Beneficiadas	TOTAL Tipo y Cantidad de Ayuda en Especie Entregadas a Familias Damnificadas por emergencias o desastres	TOTAL VALOR AYUDA EN ESPECIE entregadas Familias damnificadas por emergencias o desastres	TOTAL Cantidad de dinero por ayudas en efectivo a Familias damnificadas por emergencias o desastres	TOTAL Fortalecimiento Organismos de Socorro (CLOPAD y CREPAD) Incluye Corredores de Seguridad	TOTAL Inversión total Realizada en Prevención de Desastres (EN PESOS)
140	41	14.836.000,00	0,00	22.483.920	37.319.920,00

OBSERVACIONES: Corresponde la Ayuda Humanitaria en algunos casos con Mercados, Colchonetas ó Cobijas y El fortalecimiento a los Organismos de Socorro y CLOPADs con recursos para la compra de equipos, vehículos, ó materiales para realizar las actividades en prevención y atención de desastres ó para la mitigación de riesgos (apoyo con retro excavadora).

Fuente: Secretaría de Gobierno Departamental