

**RENDICION PÚBLICA DE CUENTAS DE LA
GOBERNACION DEL VALLE DEL CAUCA
PARA EL MUNICIPIO DE ARGELIA**

***“Un derecho de la ciudadanía y un deber de
los servidores públicos elegidos por voto
popular”***

Diciembre de 2007

La Gobernación del Valle del Cauca presenta los resultados de la gestión realizada en cada uno de los municipios vallecaucanos entre el primero de Enero de 2004 y el 31 de Diciembre de 2007, donde la prioridad ha sido la inversión social, fundamentada en el principio, según el cual, la democracia tiene sentido si primero son las personas, empezando por los niños y las niñas.

A continuación se registra una síntesis de los resultados obtenidos por la Gobernación del Valle del Cauca en lo referente a la situación financiera del Departamento entre enero de 2004 y diciembre de 2007 y posteriormente se presenta la rendición de cuentas para el municipio.

**EJE DE GOVERNABILIDAD Y DESARROLLO INSTITUCIONAL
GOBERNACION DEL VALLE DEL CAUCA**

Mejorar la gobernabilidad a partir de la defensa y administración responsable y transparente del patrimonio público, a través del diálogo social, la concertación y la participación ciudadana es el propósito central de este eje.

Para su implementación se han puesto en marcha las políticas de: Fortalecimiento de las Finanzas Públicas, Diálogo Social y Defensa del Patrimonio Público. Entre ellas existe una estrecha interrelación pues la mejor forma de garantizar gobernabilidad no solo es contar con una administración fiscal y financieramente viable para poder llevar a cabo los programas de inversión, especialmente la social, sino que también se requiere avanzar en una cultura de la defensa de lo público y abrir los espacios de participación en la concertación y ejecución de las políticas públicas de manera que permitan generar procesos de inclusión social y fortalecimiento de la legitimidad institucional.

**POLITICA DE FORTALECIMIENTO DE
LAS FINANZAS PÚBLICAS**

Esta política consiste en lograr la viabilidad financiera y fiscal de la administración central y descentralizada aplicando las siguientes estrategias:

a) Mejoramos los ingresos

Por primera vez en la historia de la Gobernación del Departamento del Valle del Cauca en el año 2006 los ingresos totales superaron el billón de pesos. A diciembre del año 2007 se recaudaron \$1.2 billones de pesos.



* Incluyendo la condonación del préstamo de educación por \$96 mil millones, los ingresos del 2004 ascenderían a \$970.000 mil millones.

** Ingresos recaudados a Dic. 10/07 más proyección a Dic. 31/07.

Fuente: Secretaria de Hacienda Departamental

b) Disminuimos los gastos de funcionamiento en el marco del ajuste fiscal

Al 31 de diciembre del año 2007 el indicador de cumplimiento de la Ley 617 fue del 45.1%. La aplicación de esta Ley se ha hecho sin afectar el bienestar social de los trabajadores, a quienes les hemos incrementado los salarios en varios puntos por encima de la inflación causada y se han pagado puntualmente las mesadas de más de 6.800 pensionados.

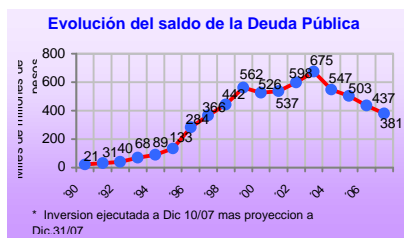

Mediante acuerdo con la Banca de Dic. 27/06, con participación del Ministerio de Hacienda y Crédito Público, se consiguió un ahorro de \$13 mil millones, los cuales fueron destinados a inversión social. Adicionalmente, se logró una ampliación en los períodos de pago hasta el 2012, así como la eliminación del pago de intereses equivalentes al DTF a partir de Octubre del 2006 en el denominado tramo II de la deuda.

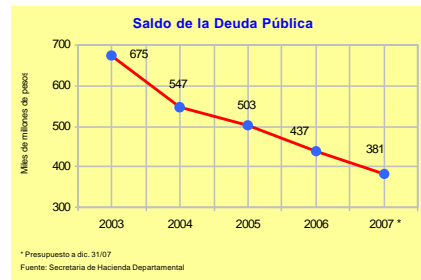

c) Rebajamos y Renegociamos la Deuda Pública del Departamento

Al 31 de diciembre de 2007, la deuda pública del Departamento quedó en \$381 mil millones de pesos. De ésta manera la rebajamos durante el periodo de nuestro gobierno en \$294 mil millones de pesos.

En el año 2004 el Ministerio de Hacienda y Crédito Público le condonó al Departamento Deuda Pública por \$96.822 millones como reconocimiento del manejo responsable de los recursos de educación. En conjunto, estas acciones dieron cumplimiento a la meta de disminuir el endeudamiento del Departamento y de hacerlo viable y sostenible financieramente.

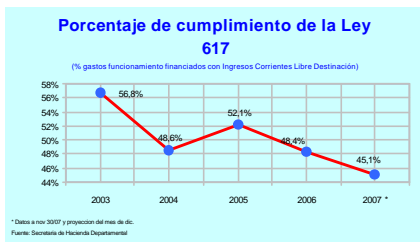

d) Incrementamos la inversión, priorizando la social

El total de lo invertido en estos cuatro años de gobierno, incluyendo los programas sociales, fue de 2.4 billones de pesos, cifra sin precedentes en la historia del Departamento del Valle del Cauca.



e) Cumplimos con la Ley 358 de 1997 que fija los límites establecidos para el endeudamiento de las entidades públicas

Con los acuerdos de reestructuración de la deuda, y su consiguiente reducción, se logró que el Departamento en el 2007 cumpliera con los límites establecidos por la Ley 358 para el endeudamiento de las entidades públicas, motivo por el cual hemos sido ubicados por la Dirección General de Apoyo Fiscal del Ministerio de Hacienda en situación de semáforo verde, lo cual significa que la Gobernación ha llevado el endeudamiento a niveles financieramente sostenibles.

f) Fortalecimos las Cuentas o Fondos Especiales de Pensiones

La Gobernación del Valle del Cauca fortaleció las provisiones de recursos que a mediano plazo permitirán asegurar la sostenibilidad del pago de las pensiones.

Fondo de Pensiones	Valor Depositado	Entidad donde esta Consignado
Fondo de Pensiones Territoriales – FONPET	\$379 mil millones de pesos	Cuenta especial del Ministerio de Hacienda y Crédito Público.
Fondo de Pensiones del Valle del Cauca – FODEVAC (Sector Salud)	\$73 mil millones de pesos	Fiducia del Banco Cafetero
Fondo de Pensiones del Departamento -	\$14 mil millones	Fiduciaria Popular
Fondo de Pensiones de Telepacífico	\$1.117 millones	Fiducafe
Fondo de Pensiones de la Biblioteca Departamental	\$573 millones	Fidupopular
Fondo de Pensiones Beneficencia del Valle	\$370 millones	Fiducafe
Fondo de Pensiones de la Industria de Licores del Valle	\$17 mil millones de pesos	Infivalle
TOTAL	\$485.060 mil millones de pesos	

En el caso del Fonpet, nos colocamos al día con los aportes de los años 2.000 al 2.002 que no habían sido pagados.

g) Aprobamos un presupuesto total de \$1.4 billones de pesos, para la vigencia del 2008, de los cuales el 59% será para inversión, principalmente la social

El Presupuesto de la Administración Central del Departamento para la vigencia fiscal 2008, presenta un incremento del 15.6% al pasar de \$1.25 billones en el 2007 a \$1.46 billones en el 2008, de los cuales \$871 mil millones de pesos están destinados para inversión, principalmente en lo social.

MUNICIPIO DE ARGELIA

I. DATOS GENERALES

GENERALIDADES

Año de fundación: 22 de Marzo de 1904.
 Fundador: Colonos Antioqueños.
 Altitud: 1.560 metros sobre el nivel del mar
 Extensión: 87 Km2.
 Temperatura: 20 Grados Centígrados.
 Nombre del actual alcalde: Rubiel de Jesús Uribe.
 Categoría del Municipio: Sexta (6ª)
 No. de Concejales: Nueve (9)
 Presidente del Consejo Municipal: Moisés Rodríguez Roa

DEMOGRAFIA

Censo 2005	Hombre	Mujer	Total	Part. %
Total Valle	1'944.995	2'107.540	4'052.535	
Total Argelia	3.137	2.754	5.891	100%
Urbana	1.546	1.436	2.982	51%
Rural	1.591	1.318	2.909	49%
Edades	Hombre	Mujer	Total	Par %
0 - 4	308	283	591	10%
5 - 9	323	297	620	11%
10 - 14	392	306	698	12%
15 - 19	306	279	585	10%
20 - 24	185	179	364	6%
25 - 59	1.272	1.168	2.440	41%
60 - 75+	351	242	593	10%

Total Viviendas	Total Hogares	Total Unidades Económ.	Total Unid. Agropec	Total LEAS
1.575	1.575	43	632	0

LEAS: Lugares Especiales de Alojamiento (Cárceles, Ancianatos, Orfanatos, etc.).

POBLACION ENCUESTADA POR EL SISBEN

SISBEN	POBLACION TOTAL ENCUESTADA POR EL SISBEN CON CORTE A AGOSTO DE 2006			
	Hombres	Mujeres	Personas Encuestas	Part %
Nivel I	1.534	1.293	2.827	43%
Nivel II	1.793	1.631	3.424	52%
Nivel III	132	155	287	4%
Nivel IV, V y VI	6	8	14	0%
Total	3.465	3.087	6.552	100%
Urbana	1.597	1.538	3.135	47,8%
Rural	1.868	1.549	3.417	52,2%

Fuente: DNP – Secretaría de Planeación Departamental

El 95% de la población de Argelia se puede considerar pobre (niveles 1 y 2 del SISBEN). La población total encuestada por el SISBEN, 6.552 personas, supera la población total arrojada por el censo, 5.891, en 661 habitantes. No obstante, no se pueden descartar duplicidades de encuestas o población flotante.

COBERTURAS – SERVICIOS PUBLICOS FUENTE CENSO 2005

COBERTURAS – CENSO 2005	Total	Urbana	Rural
% Viviendas con Acueducto	72%	97%	48%
% de Vivienda con Alcantarillado	69%	97%	41%
% de Vivienda con Electricidad	89%	99%	93%
% de Vivienda con Telefonía Fija	20%	31%	9%
% de Vivienda con Gas	26%	46%	1%

**NIVEL EDUCATIVO ALCANZADO
POR LA POBLACION CENSO 2005**

NIVEL	Total	Urbana	Rural
Total	100%	100%	100%
Ninguno	17%	15%	19%
Preescolar	3%	4%	3%
Primaria completa	15%	15%	15%
Primaria incompleta	39%	34%	45%
Secundaria completa	3%	4%	2%
Secundaria incompleta	11%	13%	10%
Media académica completa	4%	6%	2%
Media académica incompleta	1%	1%	1%
Media técnica completa	2%	4%	1%
Media técnica incompleta	0%	0%	0%
Normalista completa	0%	0%	0%
Normalista incompleta	0%	0%	0%
Técnico profesional	0%	1%	0%
Tecnológica	0%	1%	0%
Profesional	1%	1%	0%
Especialización	0%	1%	0%
Maestría	0%	0%	0%
Doctorado	0%	0%	0%
Sin información	0%	0%	1%

Según el censo del 2005 los años cursados de estudio completos e incompletos por la población total de Argelia es la siguiente: 60% primaria, 14% secundaria, 7% media, 0,5% técnico y 1% profesional.

**ASISTENCIA EDUCATIVA Y
COBERTURA EN SALUD**

TASA DE ASISTENCIA ESCOLAR POR RANGOS DE EDAD	
Municipio	Argelia
Preescolar 3-5	33.2%
Primaria 6-10	91.1%
Secundaria 11-17	73.4%
Postsecundaria 18-26	10.0%
Postsecundaria 27 y más	1.6%

Fuente: Censo de población 2005

COBERTURA EN SALUD				
REGIMEN	2003	2004	2005	2006
Afiliados Régimen Subsidiado ⁽¹⁾	3.500	3.961	4.140	4.224
Afiliados Régimen Contributivo ⁽²⁾	449	389	714	858
Total Afiliados	3.949	4.350	4.854	5.082
Proyecciones de población ⁽³⁾	7.669	7.536	7.403	7.669
% Población Cubierta	51%	58%	66%	66%

Fuentes: (1) Secretaría de Salud Departamental. (2) Supersalud. (3) Secretaría de Planeación Departamental - Se utilizan las proyecciones de población con base en el censo de 1993 para hacer comparables las coberturas por años.

En salud se observa un mayor incremento de cobertura a partir del 2004, lo cual refleja el énfasis que se está haciendo en la inversión social para estos sectores.

OTROS INDICADORES ARROJADOS POR EL CENSO DEL 2005



BOLETÍN
Censo General 2005
Perfil Argelia – Valle del Cauca



1 de 4



Reseña Municipal

Alcalde: Rubiel De Jesus Uribe Ceballos

Fecha de censo: 26/01/06-06/03/06

Director Departamento: Dr. Ernesto Rojas Morales

Subdirector: Dr. Pedro José Fernández Apala

Directora de Censos y Demografía: Dra. Carmela Sierra Ríos

Coordinador General: Dr. Luis Hernández Páez Carrero

Equipo de Coordinación:
Eduardo Cardo Pardo
Francisco Albaladejo Pi
Wilfredo Borrero Mantua
Carlos Sánchez Díaz
Luis Guillermo Ramírez
Luis Marlon Medina
Claudia Helen González
Alejandro Rodríguez C.

ICONSUDE
En el mes de julio de 2005, el Instituto Colombiano de Servicios Sociales –ICONSUDE– se unió al DANE en la realización del censo de la vivienda y el padrón, evaluado y aprobado con todo el éxito que lo merece internacionalmente (100-1000-2000).

Para mayor información visite nuestro página web: www.dane.gov.co

1. Módulo de Viviendas

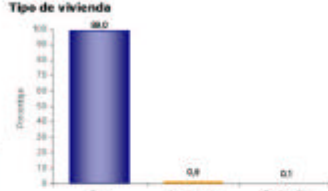

El 99,0% de las viviendas de Argelia son casas.



En Argelia:

- El 96,1% de las viviendas tiene conexión a Energía Eléctrica.
- No tiene conexión a Gas Natural.

Hogares con actividad económica.

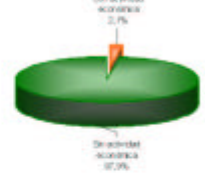

El 2,1% de los hogares de Argelia tienen actividad económica en sus viviendas.

Hogares según número de personas



Aproximadamente el 69,3% de los hogares de Argelia tiene 4 o menos personas.

2. Módulo de Hogares



El número de personas por hogar en Argelia es de 3,7.

Personas viviendo en el exterior

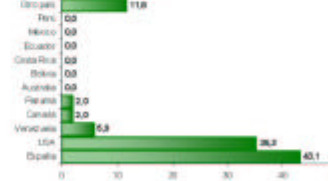

Se evidencia:

- Del total de hogares de Argelia el 2,4% tiene experiencia migratoria internacional.
- Del total de personas de estos hogares residentes de forma permanente en el exterior el 43,1% está en España, el 35,3% en USA y el 5,9% en Venezuela.

Estado y fecha: 2007 Información correspondiente a la población censada en hogares particulares
 Fecha y estado: 2007



BOLETÍN

Censo General 2005

Perfil Argelia – Valle del Cauca



2 de 4



Reseña Municipal

Alcalde: Rubiel De Jesus Uribe Ceballos

Fecha de censo: 26/01/06-06/03/06

Director Departamento: Dr. Ernesto Rojas Morales

Subdirector: Dr. Pedro José Fernández Ayala

Directora de Censos y Demografía: Dra. Carmelo Sierra Biles

Coordinador General: Dr. Luis Hernando Páez Carrero

Equipo de Coordinación:
 Edgar Sardi Rivera
 Francisca Albaladejo M.
 Wilmaris Barrios Macías
 Carlos Sánchez Bares
 Luis Quiñones Sánchez
 Luz Mariza Medina
 Claudia Helen González
 Anaidero Rodríguez C.

ICONTIC
 En el mes de julio de 2005, el Instituto Colombiano de Estadística "ICONTIC" se reunió en DANE la certificación de gestión de la calidad a su Sistema, mediante y aprobada con base en la Norma Internacional ISO 9001:2000.

Para más información visite nuestra página web www.dane.gov.co

3. Módulo de Personas

Población por sexo

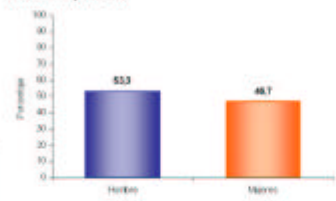

Del total de la población de Argelia el 53,3% son hombres y el 46,7% mujeres.

Estructura de la población por sexo y grupos de edad

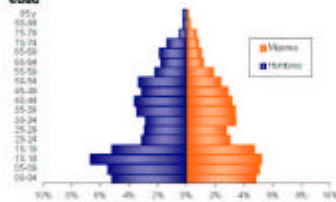

Se evidencia:
 • Efecto de la migración por sexo y edad.

Pertenencia étnica

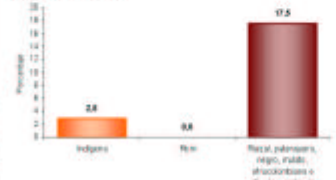

El 17,5% de la población residente en Argelia se autorreconoce como Raza, palenquero, negro, mulato, afrocolombiano o afrodescendiente.

Tasa de alfabetismo de la población, cabecera resto

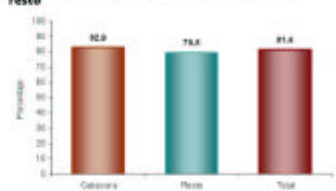

El 81,4% de la población de 5 años y más de Argelia sabe leer y escribir.

Asistencia escolar

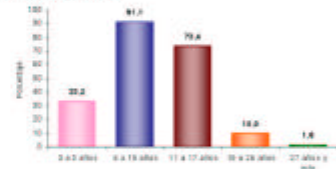

El 33,2% de la población de 3 a 5 años asiste a un establecimiento educativo formal; el 91,1% de la población de 6 a 10 años y el 73,4% de la población de 11 a 17 años.

Nivel educativo



El 54,8% de la población residente en Argelia, ha alcanzado el nivel básica primaria y el 20,8% secundaria; el 0,8% ha alcanzado el nivel profesional y el 0,3% ha realizado estudios de especialización, maestría o doctorado. La población residente sin ningún nivel educativo es el 17,1%.

Elaboró y revisó: JUC/050
 Validó y aprobó: C/07

Información correspondiente a la población censada en hogares particulares



DANE

BOLETÍN

Censo General 2005

Perfil Argelia – Valle del Cauca



3 de 4



Reseña Municipal

Alcalde: Rubiel De Jesus Uribe Caballeros

Fecha de censo: 26/01/06-06/03/06

Director Departamento: Dr. Ernesto Rojas Morales

Subdirector: Dr. Pedro José Fernández Ayala

Directora de Censos y Demografía: Dra. Carmelo Sierra Biles

Coordinador General: Dr. Luis Hernando Páez Carrero

Equipo de Coordinación:
 Edgar Sardi Rivera
 Francisca Abadía M.
 Wiltoni Barrios Macías
 Carlos Sánchez Bares
 Luis Quiñones Ramírez
 Luz Mariza Medina
 Claudia Helen González
 Anaíelo Rodríguez C.

ICORTEC
 En el mes de julio de 2005, el Instituto Colombiano de Estadística (ICORTEC) se reunió en DANE la verificación de gestión de la calidad a su Sistema, mediante y aprobada con base en la Norma Internacional ISO 9001:2000.

Para más información visite nuestra página web www.dane.gov.co

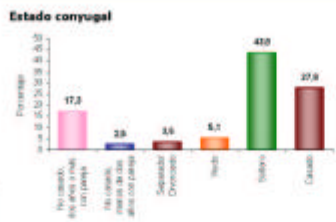

El 19,8% de las personas de 10 años y más de Argelia viven en unión libre.



El 9,9% de la población de Argelia presenta alguna limitación permanente. El 9,6% en los hombres y el 10,3% en las mujeres.



Las limitaciones permanentes aumentan con la edad. El 60% de la población en esta condición se presenta a partir de los 35 años.



El 52,5% de la población de Argelia nació en otro municipio.



El 10,7% de la población mayor de 4 años residente actualmente en Argelia procede de otro municipio y el 0,1% de otro país.



El 45,8% de la población de Argelia que cambió de residencia en los últimos cinco años lo hizo por razones familiares. El 38,7% por dificultad para conseguir trabajo; el 4,5% por otra razón y el 3,8% por amenaza para su vida.

Estado y nivel: 2005000
 Fecha y hora: 1:07

Información correspondiente a la población censada en hogares particulares



Reseña Municipal

Alcalde: Rubiel De Jesus Uribe Caballero

Fecha de censo: 26/01/06-06/03/06

Director Departamento: Dr. Ernesto Rojas Morales

Subdirector: Dr. Pedro José Fernández Ayala

Directora de Censos y Demografía: Dra. Carmela Sierra Biles

Coordinador General: Dr. Luis Fernando Páez Carrero

Equipo de Coordinación:
 Edgar Sardi Rivera
 Francisca Abadía M.
 Wilton Barrios Macías
 Carlos Sánchez Bero
 Luis Quiñones Barrios
 Luz Mariza Medina
 Claudia Helen González
 Anaíro Rodríguez C.

ICONTIC
 En el mes de julio de 2005, el Instituto Colombiano de Estadística Censal (ICONTIC) le entregó al DANE la certificación de gestión de la calidad a su Sistema, modelo y aprobado con base en la Norma Internacional ISO 9001:2000.

Para más información visite nuestra página web www.dane.gov.co

4. Módulo de Económicas

Establecimientos según actividad

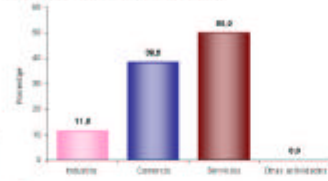

El 11,8% de los establecimientos se dedican a la industria; el 38,2% a comercio; el 50,0% a servicios y el 0,0% a otra actividad.

Establecimientos según escala de personas ocupadas el mes anterior al censo

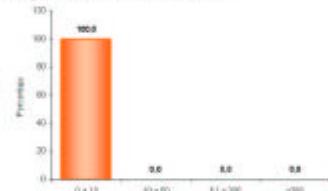

El 100,0% de los establecimientos ocupó entre 1 y 10 empleos el mes anterior al censo.

Establecimientos según escala de personal por actividad económica

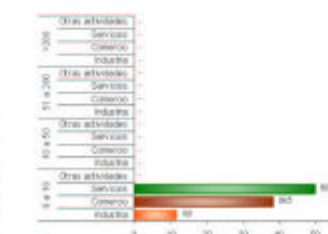

En los establecimientos con mayor número (0 a 10 empleos) los Servicios (50,0%) es la actividad más frecuente.-

5. Módulo de Agropecuarias

Unidades Censales con actividad agropecuaria asociada



El 42,0% de las viviendas rurales ocupadas, con personas presentes el día del censo, tenían actividad agropecuaria.

Unidades censales con actividades agrícola, pecuaria y piscícola asociadas

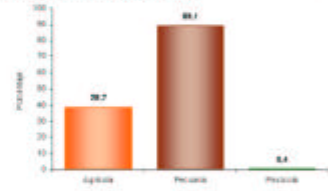

Porcentaje de viviendas rurales ocupadas, con personas presentes el día del censo, y que tenían actividad agropecuaria: Agrícola 38,7%, pecuaria 89,1%, piscícola 0,4%. La mayoría de las viviendas tiene simultáneamente 2 o 3 tipos de actividades.

Tipos de cultivos en las unidades censales

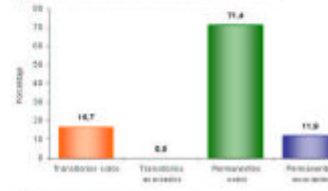

Del total de cultivos asociados a la vivienda rural el 16,7% corresponde a transitorios solos, el 0,0% a transitorios asociados, el 71,4% a permanentes solos y el 11,9% a permanentes asociados.

Información correspondiente a la población censada en hogares particulares

Estado y revisión: 2006/03

Validó y aprobó: 2007

INVERSION

La inversión total del Departamento entre enero de 2004 y Diciembre de 2007 fue de **2 billones 383.273 millones de pesos**, desvirtuando los pronósticos que no veían posible reactivar la inversión antes del 2008.

En Argelia la gestión del Departamento entre enero de 2004 y diciembre de 2007 permitió una inversión de \$ 11.280 millones.

INVERSION EN ARGELIA	Acumulado Ene 04 - Dic 07	Part %
Infraestructura	\$ 323.597.962	2,87%
Agricultura	\$ 192.751.170	1,71%
Cultura y Turismo	\$ 71.106.666	0,63%
Desarrollo Social	\$ 75.936.907	0,67%
Educación	\$ 6.697.210.965	59,37%
Equidad de Género	\$ 8.628.277	0,08%
Gobierno	\$ 32.071.345	0,28%
Salud	\$ 2.267.201.350	20,10%
Vivienda	\$ 146.500.000	1,30%
Fortalecimiento Nutricional (1)	\$ 294.421.551	2,61%
Infivalle	\$ 29.000.000	0,26%
Biblioteca	\$ 19.001.536	0,17%
Bellas Artes	\$ 24.295.680	0,22%
Indervalle	\$ 163.271.586	1,45%
UES	\$ 256.178.952	2,27%
Recreavalle	\$ 89.865.923	0,80%
Imder Municipal	\$ 46.797.398	0,41%
P.A.A.R.	\$ 128.461.966	1,14%
Acuavalle	\$ 413.949.868	3,67%
Total	\$ 11.280.249.102	100,00%

(1) Este programa incluye Desayunos Escolares y Complemento Nutricional.

La inversión en Argelia estuvo dirigida principalmente a lo social con énfasis en Educación (59,37%), Salud (20,10%), Saneamiento básico (7,08%) y en Fortalecimiento Nutricional (2,61%), principalmente.

En la inversión total en educación se incluyen los servicios educativos que entre enero de 2004 y diciembre de 2006 ascendieron a \$ 4.412 millones, representados principalmente por nómina de docentes, personal administrativo y ampliación de cobertura, tal como lo establece la sentencia de la Corte Constitucional C-151 de abril de 1995). Esta inversión se realizó con recursos del Sistema General de Participaciones, SGP y se especifica su valor para diferenciarla del resto de la inversión efectuada en educación.

Igualmente, la inversión en salud también incluye el servicio del personal de salud que atiende a la población en la red pública hospitalaria.

II. BIENESTAR SOCIAL

PROGRAMA DE FORTALECIMIENTO NUTRICIONAL

DESAYUNOS ESCOLARES

Los Desayunos y Almuerzos Escolares son una prioridad social para el Departamento que no sólo contribuyen a mejorar el estado nutricional de los estudiantes de bajos recursos de las escuelas públicas, sino que también incentiva la vinculación, la permanencia de los estudiantes en las mismas y su rendimiento académico. Igualmente, se dinamiza la economía del municipio al adquirir los insumos a los productores locales, genera empleo directo con las manipuladoras de alimentos y se promueve la participación ciudadana a través de la veeduría que la comunidad ejerce al programa.

ESTUDIANTES BENEFICIADOS CON DESAYUNOS Y ALMUERZOS ESCOLARES PERIODO 01 ENE 2004 – 31 DIC 2007	
ITEM	VALOR
Desayunos Escolares	2.342
Almuerzos Escolares	400
N° de Operadores	1
N° de Sedes Educativas	22
N° de Comités Operativos Locales	22
N° de Comités Técnicos	1

Fuente: Despacho de la Gestora Social del Departamento

INVERSION ACUMULADA 2004 -2007 EN DESAYUNOS Y ALMUERZOS ESCOLARES	
Entidad	Inversión Realizada
Gobernación	212.776.551
Municipio	53.073.314
ICBF	322.746.205
TOTAL	558.596.070

Fuente: Despacho de la Gestora Social del Departamento

COMPLEMENTO NUTRICIONAL

En cuanto al programa de Complemento Nutricional, éste se orienta a menores de 5 años de edad y madres gestantes y lactantes, de estratos 1 y 2, con el propósito de mejorar el estado nutricional de la infancia en situación de pobreza desde sus primeros años de vida. El complemento consiste en entregar semanalmente un kilo de arroz, una libra de frijol y una libra de lenteja, un kilo de panela, 380 gramos de leche en polvo, 250 gramos de pasta para sopa y bienestarina una vez al mes.

La inversión realizada de este programa es realizada por el departamento y se cuenta con otros aportes en especie por parte de la Arquidiócesis y Diócesis del Valle, Comfandi y Fundapuestas.

El Programa Complemento Nutricional inició en diciembre del 2005 y progresivamente se fueron sumando municipios hasta cubrir la totalidad de los municipios del departamento mediante la entrega de 2'380.143 complementos que beneficiaron a 39.750 familias en todo el departamento.

Además de la entrega de los complementos, el programa realiza seguimiento al estado de salud nutricional de los beneficiarios. Paralelamente, el programa contribuye a la convivencia familiar y comunitaria a través de charlas, talleres y diplomados con temas relacionados con principios y valores para ayudar a una sana convivencia. También, se incentiva y apoya la conformación de unidades productivas mediante capacitación en oficios y empresarial. De la mano de este trabajo se ha logrado estimular la participación comunitaria a través de la veeduría ciudadana por lo que en cada parroquia de Argelia se ha constituido un Comité de Seguimiento.

ARGELIA	Acumulado Enero de 2004 - Diciembre de 2007
N° de complementos nutricionales entregados	13.956
N° de menores de 5 años atendidos	269
N° de madres gestantes y lactantes atendidos	41
Inversión en Complemento Nutricional -	\$ 116.999.100
N° de menores de 5 años con seguimiento de control y desarrollo	0

Fuente: Despacho de la Gestora Social del Departamento.

ECOHUERTAS

Se implementaron 22 ecohuertas en igual número de sedes educativas del municipio, donde se entregaron kits agrícolas y pecuarios. La inversión en el programa para este municipio fue de \$ 16'068.554.

La producción de estas ecohuertas, en la que participa toda la comunidad educativa, tiene por finalidad propiciar una experiencia pedagógica, fomentar hábitos nutricionales saludables y proveer insumos para los Desayunos y Almuerzos Escolares e incluso le apunta a contribuir a la elaboración de almuerzos escolares.

SALUD

La inversión en el sector Salud esta orientada a la recuperación de la Red de Prestación de Servicios de Salud, que incluye la contratación con el Hospital Pío XII. La ampliación del régimen subsidiado de salud y la inversión en psicólogos escolares para brindar atención a la población pobre no asegurada (énfasis en madres y niños), así como la dotación y adecuación física del hospital y los centros y puestos de salud, programas de salud pública para la tercera edad, a través de los ancianatos, y programa de psicólogos escolares, entre otros.

ACCIONES EN SALUD	Acum Ene 04 a Dic 07
% cobertura en Vacunación en menores de 5 años (Triple Viral- MMR) Sarampión, Paperas, Rubéola (Para verificar Esquemas Completos Vacunación)	94.6%
% cobertura en Vacunación en recién nacidos (BCG) Tuberculosis	63.4%
No. de IPS publicas y privadas verificadas en sus condiciones de habilitación	7
N° de Mujeres afiliados al Régimen Subsidiado de Salud	4.182
N° de Hombres afiliados al Régimen Subsidiado de Salud	2.034
No. menores de edad afiliados al régimen subsidiado de salud	2.148
N° de Desplazados afiliados al Régimen Subsidiado de Salud	814

Fuente: Secretaría de Salud Departamental.

INVERSIÓN EN SALUD DESAGREGADA POR PROGRAMAS	Acumulado Ene 04 - Dic 07
Inversión en salud desagregada por programas y por municipio	\$2,368,463,373.76
Inversión en sostenimiento y ampliación del régimen subsidiado de salud	\$179,801,612.33
Inversión en Psicólogos Escolares	\$58,009,870
Instituciones Educativas con inversión del Programa Psicólogos Escolares: Gilberto Alzate Avenidaño, Santiago Gutiérrez Ángel	
Hospital Pío XII	
Contratación realizada con Hospitales (Incluido el PAB y la atención de la población pobre no asegurada)	\$1,993,957,300

Fuente: Secretaría de Salud Departamental.

La Gobernación del Valle del Cauca realizó enero de 2004 y diciembre de 2007 una inversión total en salud en el municipio de Argelia por valor de \$2.368 millones, la cual incluye, la contratación realizada con el Hospital Pío XII que asciende a \$1.993 millones.

PROGRAMA DE SICÓLOGOS ESCOLARES	Acumulado Ene 04 a Dic 07
No. de psicólogos escolares por municipio (totalizar los psicólogos asignados a las instituciones educativas de cada municipio)	3
No. de estudiantes atendidos por los psicólogos escolares	1.302
No. de Docentes Capacitados en talleres de convivencia y de prevención de consumo de sustancias psicoativas	57
% de instituciones educativas con cobertura de psicólogos	100%

Fuente: Secretaría de Salud Departamental.

De otro lado el Hospital Departamental Psiquiátrico extiende sus servicios al municipio a través de la atención de pacientes, mediante la entrega de medicamentos psiquiátricos a población pobre no asegurada.

EDUCACION

Argelia es un Municipio **NO CERTIFICADO** que a diciembre de 2006 registraba 1397 estudiantes desde pre-escolar hasta grado once, tanto en el sector oficial como no oficial. La inversión en educación es financiada principalmente con recursos del sistema general de participaciones – SGP.

El costo del servicio educativo, incluida nomina y ampliación de cobertura, es considerada inversión según la sentencia C-151 de abril de 1995, la cual establece que los gastos financiados con recursos del SGP deben ser manejados como gastos de inversión, por dirigirse al financiamiento de los servicios a cargo de las entidades territoriales, los cuales corresponden con la finalidad social del Estado.

EDUCACIÓN	Acumulado Ene 04 a Dic 07
Inversión en Nomina Educativa a Diciembre del 2006 (incluye aportes patronales sst y aportes parafiscales)	\$4.708.623.39 8
Inversión Dotación Escolar	\$92.829.444
Adecuación de Infraestructura Inversión	\$119.906.411
Mochila Escolar Inversión	\$5.245.000
Transporte Escolar Inversión	\$70.000.000
TOTAL	\$4.906.604.25 3

Fuente: Secretaría de Educación Departamental

El programa Mochila Escolar busca dotar a estudiantes de bajos recursos de los útiles escolares básicos

MOCHILA ESCOLAR	Acumulado Ene 04 - Dic 07
No. De Estudiantes de grado cero, básica primaria y grado sexto beneficiados	940

Fuente: Secretaría de Educación Departamental

Por su parte, el programa de **Transporte Escolar gratuito** se ofrece en áreas rurales del municipio de gran dispersión para que estudiantes de bajos recursos puedan asistir a establecimientos educativos oficiales distantes al lugar de residencia.

PROGRAMA DE TRANSPORTE RURAL	Acumulado Ene 04 - Dic 07
Nº de Estudiantes Beneficiados	262
Inversión en Transporte escolar	\$70'000.000

Fuente: Secretaría de Educación Departamental

COBERTURA EDUCATIVA EN LOS MUNICIPIOS	Acumulado o Ene 04 - Dic 06
Estudiantes Matriculados en el municipio Argelia (Todos los grados y modalidades, Sector oficial y no oficial)	1.397
Estudiantes matriculados en los 42 municipios (Todos los grados y modalidades)	1.397
Tasa de cobertura Bruta Educativa en el municipio de Argelia	70%
Tasa de cobertura Bruta Educativa en los 42 municipios.	90%

Fuente: Secretaría de Educación Departamental

La adecuación en infraestructura escolar ha beneficiado a 86 alumnos de 2 sedes educativas (Sebastián de Belalcázar y Consuelo Maya de la I.E.Santiago Gutierrez Angel), con lo cual se proporciona un ambiente escolar en adecuadas condiciones de

salubridad, comodidad y con normas de sismo – resistencia acordes a la normatividad vigente.

Con la dotación de 3 instituciones educativas (Gilberto Alzate Avendaño, Santiago Gutiérrez Angel e IDEBIC), en Argelia se beneficiaron 1.334 estudiantes, incentivando el aprendizaje en los estudiantes matriculados y mejorando la oferta con mobiliario, implementos deportivos, tableros, pintura, laboratorios de física y química, material didáctico, bibliotecas, equipos de cómputo, herramientas agrícolas, instrumentos musicales, aulas especializadas y bibliotecas, entre otros.

DOTACIÓN DE INSTITUCIONES EDUCATIVAS	Acumulado Ene 04 - Dic 06
Nº de Estudiantes Beneficiados	1.334
Nº de Instituciones Educativas Beneficiadas	2
Nº Total de Docentes Cualificados en Cursos Largos y Cortos	44

Fuente: Secretaría de Educación Departamental

En Argelia se cualificaron 44 docentes a través de programas de capacitación, cursos de cualificación en temas como ganadería, piscicultura, especies menores, agroindustria, emprendimiento empresarial, ética, y actualización en áreas de lenguaje, matemáticas, ciencias naturales, sociales, inglés, educación artística, investigación educativa, competencias laborales, formación en medios audiovisuales, Escuela Nueva, Aceleración de aprendizaje, Educa-TV, entre otros.

CONVIVENCIA ESCOLAR	Acumulado Ene 04 - Dic 07
Nº de Establecimientos Educativos con Comités de Resolución Pacífica de Conflictos	2
Nº de establecimientos educativos con Pactos de Convivencia	2
Nº de establecimientos educativos con Pactos de Convivencia a partir de la Constitución Política y los derechos Humanos	2
Nº de establecimientos educativos con Estrategias Formativas Cátedra de Paz	2

Fuente: Secretaría de Educación Departamental

De otra parte, la implementación de metodologías educativas flexibles facilitó el acceso de niños y niñas a programas especiales (extra-edad, posprimaria, talentos especiales, etc) y la atención a población con condiciones especiales.

PROGRAMAS RECREATIVOS EN LAS INSTITUCIONES EDUCATIVAS	Acumulado Ene 04 - Dic 07
Estudiantes Beneficiados con el Programa Conoce tu Capital	8
Estudiantes Beneficiados con el Programa Vacaciones Recreativas	250
Establecimientos Educativos con Proyectos Implementados en el marco de Programa de escuela Saludable	2
Estudiantes Beneficiados con el Programa Caravana Educativa y Tren Turístico	500

Fuente: Secretaría de Educación Departamental

De igual forma, la Gobernación del Valle del Cauca implementó en Argelia programas en las escuelas que permitieron fortalecer la convivencia escolar, constituyendo comités de resolución pacífica de conflictos, estableciendo pactos de convivencia y con estrategias formativas en Cátedra de Paz.

PROGRAMAS DE INNOVACIÓN PEDAGÓGICA Y ACCESO A LA EDUCACIÓN A TRAVÉS DE METODOLOGÍA FLEXIBLES	Acumulado Ene 04 - Dic 07
Nº de Beneficiados con el Programa ONDAS	372
Nº de Beneficiados con el Programa Escuela Nueva	408
Nº de Beneficiados con el Programa de atención a estudiantes con talentos especiales	15
Nº de Beneficiados con el Programa de Etnoeducación con Indígenas	62
Nº de estudiantes en situación de desplazamientos vinculados al sistema educativo público	302

Fuente: Secretaría de Educación Departamental

En el municipio de Argelia se realizaron programas recreativos en las Instituciones Educativas, a través de convenios, como Conoce tu Capital, Vacaciones Recreativas, Escuela Saludable, Caravana Educativa y Tren Turístico.

CULTURA Y DIFUSION DEL PATRIMONIO NATURAL Y ARQUEOLOGICO

CULTURA

En el tema de cultura, el Departamento realizó acciones para la protección, recuperación y difusión del patrimonio cultural del Municipio.

En un esfuerzo conjunto con y para la Casa de la Cultura, la Gobernación contribuyó con recursos para la inversión en equipos, vestuario y dotación de instrumentos para la banda Municipal, como apoyo a los procesos de formación y a las expresiones artísticas y culturales.

INVERSIÓN EN CULTURA EN ARGELIA	Acumulado Ene 04 - Dic 07
Inversión en Patrimonio Cultural (Archivo del Patrimonio Fotográfico y Filmico, Inventario de Elementos Patrimoniales)	\$ 4'785.715
Inversión Casa de la Cultura en dotación de equipos, vestuario e instrumentos musicales.	\$34.000.000
Inversión en otras actividades culturales (Procesos de formación, Jornadas culturales, apoyo actividades artísticas y culturales).	\$37.757.904
Total inversión cultura	\$ 76'543.619

Fuente: Secretaría de Cultura y Turismo Departamental.

BELLAS ARTES

Bellas Artes, como Institución Pública de Educación especializada en formación en artes, realizó en las instituciones educativas del Municipio el componente artístico en contenidos curriculares a través de programas como Maestros en Artes, Directores de Bandas, Directores de Coros, Semilleros de artistas, Talleres de Murales y Pinturas y montajes de obras para Teatro y Títeres.

En Argelia se han beneficiado 40 personas por los programas semilleros de artistas y talleres murales, se han realizado 3 funciones de títeres y 2 conciertos de la banda departamental.

BELLAS ARTES	Acumulado Ene 04 - Dic 07
Programas educación no formal	
No Personas beneficiadas por Semilleros de Artistas (Talleres)	40
Eventos culturales y artísticos	
No de funciones de Títeres	3
No Conciertos Banda Departamental	2
TOTAL INVERSION 2004 - 2007	26.795.680

BIBLIOTECA DEPARTAMENTAL

A través del Fortalecimiento de la Red de Bibliotecas Públicas del Valle coordinada por la Biblioteca Departamental, la comunidad del municipio de Argelia accedió al conocimiento, a través de programas como **La Llave Maestra** y **la Llave del Saber**, carnetizando un total de 52 personas en esta localidad de los 10.922 registrados en todo el departamento.

Con el apoyo del Ministerio de Cultura, el municipio fue priorizado en el Plan Nacional de Lectura y Bibliotecas, recibiendo una dotación por valor de \$100 millones, que incluyó material bibliográfico, equipo de cómputo y material audiovisual. Se realizó el programa de promoción de lectura **postre de cuentos**, con la participación de jóvenes animadores de lectura de la institución educativa Gilberto Alzate Avendaño.

Mediante programas descentralizados, la Biblioteca Departamental ha venido acercándose cada vez mas al Municipio dando la oportunidad a la comunidad y especialmente a la población infantil de disfrutar del maravilloso mundo del conocimiento

La Biblioteca Departamental ha entregado al Municipio libros, salas de lectura, equipos y material audiovisual, fortaleciendo los servicios bibliotecarios locales.

La Inversión total ascendió a la suma \$22.761.858

PROGRAMAS DE LA BIBLIOTECA DEPARTAMENTAL PARA EL FORTALECIMIENTO DE SERVICIOS DE LA BIBLIOTECA PÚBLICA MUNICIPAL	Usuarios Ene 01 - Dic 07
No. de Usuarios llave maestra - llave del saber en las bibliotecas de la Red Pública	52
No. Usuarios de programas de lectura descentralizados como lluvia de estrellas, bibliobús y postre de cuentos	733
No. de libros entregados	6.220
No. de mesas, sillas, cojines de sala infantil estantes y puestos lectores entregados	91
No. de software entregado	5
No. de equipos audiovisuales entregados	2

Fuente: Biblioteca departamental
 *Incluye dotación gestionada con el Ministerio de Cultura

INCIVA

El **INCIVA** a pesar de no contar con investigaciones arqueológicas, en Argelia se realizó una investigación sobre Biodiversidad relacionada con las Rutas Verdes del Valle del Cauca y una asesoría para la proyección de un museo arqueológico en la localidad.

DEPORTE, RECREACION Y EDUCACION FISICA

INDERVALLE

El Departamento realizó, a través de **INDERVALLE**, una inversión en Deporte, Educación Física y Recreación en el Municipio, que ascendió a \$117.665.489, representada en adecuación de infraestructura deportiva, dotación, contratación de coordinadores, entre otros aspectos. De igual forma se brindó asesoría para la adecuación de las canchas múltiples auxiliares del Estadio Municipal.

De otra parte, 581 estudiantes de Argelia participaron en la fase municipal de los Juegos Escolares e Intercolegiados, universo del cual se seleccionaron los deportistas para participar en las fases finales coordinadas por **INDERVALLE**.

INVERSIÓN EN DEPORTE Y EDUCACIÓN FÍSICA	Acumulado Ene 04 – Dic 07
Inversión Total Realizada por Indervalle	\$117.665.489
Inversión realizada en adecuación de infraestructura deportiva	\$64'000.000
Inversión realizada en dotación deportiva	\$1'629.800
Inversión realizada en juegos escolares	\$37.491.656
Otras Inversiones	\$14.544.033

Fuente: INDERVALLE

RECREAVALLE

Además del Deporte, la recreación fue otro de los aspectos sociales atendidos por el Departamento, puesto que el parque recreacional de Argelia se ha mantenido en permanente funcionamiento, ofreciendo la oportunidad a más de 47.144 visitantes, incluidos los niños y las niñas de disfrutar de sus instalaciones. Se beneficiaron 500 niños y niñas del carnaval de la alegría también se han beneficiado 909 niños y niñas con el programa de las vacaciones recreativas, con el programa conoce tu capital se beneficiaron 90 niños y niñas de este municipio la inversión que se he hecho en recreación asciende a \$.47.104.565

RECREACIÓN	Acumulado Ene 04 - Dic 07
Inversión realizada en Recreación	\$47'104.565
N° de parques recreacionales públicos funcionando	1
N° de visitantes a la red de parques públicos del departamento	47.144
N° de niños beneficiado con el carnaval de la alegría	500
N° de niños beneficiado con las vacaciones recreativas	1168
N° de niños beneficiado con el programa conoce tu capital	90

Fuente: RECREAVALLE

VIVIENDA, SANEAMIENTO BASICO Y AMBIENTE SANO

VIVIENDA

La inversión realizada en vivienda en el municipio de Argelia, asciende a \$146.500.000 de pesos, con la cual se financió la construcción de viviendas nuevas urbanas; el mejoramiento de 12 viviendas urbanas y 30 rurales en los corregimientos del raizal y la Aurora y los damnificados de la emergencia invernal 2005. Con los programas de vivienda realizados se generaron 105 empleos directos e indirectos en el municipio.

INFORMACIÓN DE VIVIENDA	Acumulado Ene 04 a Dic 07
Construcción vivienda Urbana:	
No. viviendas	
Población beneficiada	
Inversión	\$13'500.000
Mejoramiento Vivienda Urbana:	
No. viviendas	12
Población beneficiada	48
Inversión	\$35'000.000
Mejoramiento Vivienda Rural:	
No. viviendas	30
Población beneficiada	120
Inversión	\$98'000.000

Fuente: Secretaría de Vivienda Departamental

ACUAVALLE

Acuavalle invirtió en el municipio de Argelia un total de \$260.273.127 en acueductos y alcantarillados, generando 75 empleos directos e indirectos. Esta inversión se refleja en los niveles de cobertura que tanto en acueducto como en alcantarillado tiene el municipio.

ACUEDUCTOS Y ALCANTARILLADO	Acumulado Ene 04 a Dic 07
Total Inversión Acueducto	\$251'235.697
Total Inversión Alcantarillado	\$9.037.430
Total Inversión	\$260.273.127
Empleos Directos e Indirectos	75
Población beneficiada	2.627
% Cobertura Acueducto	100%
% Cobertura Alcantarillado	95%

Fuente: ACUAVALLE

P.A.A.R

El *Programa de Abastecimiento de Aguas Rurales – P.A.A.R.*, realizó una inversión total de \$ 966.874.371. Se terminaron 7 acueductos, de los cuales se han beneficiado 4.325 personas. Además, se cuenta con 7 juntas comunales y 6 comités de veeduría operando.

PROGRAMA DE ABASTECIMIENTO DE AGUAS RURALES - PAAR	Acumulado Ene 04 a Dic 07
Inversión Gobernación	\$ 158.109.775
Inversión CVC	\$ 511.974.509
Inversión Municipios	\$ 213.970.681
Inversión ACUAVALLE, Comité Cafeteros	\$ 82.819.406
Inversión Total	\$ 966.874.371
N° de Acueductos Terminados	7

Fuente: P.A.A.R.

Los acueductos realizados por el programa corresponde a las

localidades de San Roque, La Palma, La Cristalina, La Soledad - La Paz Tarritos, La Palma 2da. Etapa y San Roque 2da. Etapa.

sistemas de desinfección del agua y 11 tanques sépticos del Programa Sanear.

UES

La **Unidad Ejecutora de Saneamiento del Valle del Cauca – UES Valle**, ha ejecutado recursos en Agua potable, Saneamiento básico, Enfermedades de Transmisión Vectorial – ETV, alimentos, zoonosis y otros programas, por la suma de \$ 286.637.368 millones, durante el periodo comprendido entre Enero del 2004 y Diciembre del 2007.

CALIDAD DE AGUA	Acumulado Ene 04 a Dic 07
No. Acueductos Inspeccionados	
Urbanos	1
Rurales	16
Calidad del Agua Urbana	
No. Muestras Físicoquímicas	64
No. Muestras microbiológicas	65
Calidad del Agua Rural	
No. Muestras Físicoquímicas	25
No. Muestras microbiológicas	25
Instalación de sistemas de desinfección de agua	
Sistemas desinfección instalados en Acueductos Rurales	8

Fuente: Unidad Ejecutora de Saneamiento- UES.

INVERSIÓN SOCIAL	Acumulado Ene 04 a Dic 07
Agua Potable y Saneamiento Básico	76.193.277
ETV y Zoonosis	42.223.101
Salud Ocupacional y Protección Ambiental	95.651.780
Alimentos y Medicamentos	41.291.960
Gastos operativos	31.277.251
Total Inversión Social	286.637.368

Fuente: Unidad Ejecutora de Saneamiento- UES.

La UES realiza la vigilancia sobre la calidad de los alimentos que se suministran en el programa de desayunos escolares. Entre el año 2004 al 2007 se realizaron 49 muestras de las raciones a los niños y niñas del municipio.

CALIDAD DE LOS ALIMENTOS	Acumulado Ene 04 a Dic 07
N° de Muestras de Alimentos para Consumo Humano	78
N° de muestras tomadas para el programa de desayunos escolares	49

Fuente: Unidad Ejecutora de Saneamiento- UES.

Durante el mismo período se ha realizado Análisis de la Calidad del Agua mediante la inspección del acueducto urbano y 16 acueductos rurales existentes en el municipio.

Se han presentado 8 casos de enfermedades de transmisión vectorial y 0 casos de muerte por malaria

En el acueducto urbano se han realizando 64 muestreos físicoquímicos y 65 microbiológicos de la calidad del agua.

En este mismo periodo, se han realizado 25 muestreos físicoquímicos y 25 microbiológicos, y con el fin de mejorar la calidad del agua de los acueductos rurales, se ha instalado 8

CONTROL DE ENFERMEDADES DE TRANSMISIÓN VECTORIAL	Acumulado Ene 04 a Dic 07
Nº de Viviendas tratadas con Rociamiento Intradomiciliario	25
Nº de casos de Malaria reportados	8
Nº de muertos por Malaria	0
Tasa de Mortalidad por Malaria x 100.000 Habitantes	

Fuente: Unidad Ejecutora de Saneamiento- UES.

En el municipio de Argelia, durante el periodo 2004 a 2007, se han vacunado, 2.647 caninos que corresponde al 81.8% del total de la población del municipio. Además, con las jornadas de desratización han sido beneficiadas 635 viviendas.

Igualmente, se realizo el censo canino, de acuerdo con la muestra estadística, se censaron 568 viviendas y 20 animales fueron beneficiados con el programa de esterilización canina.

CONTROL DE ZOONOSIS	Acumulado Ene 04 a Dic 07
Nº de Caninos Vacunados contra la rabia 2004 a2007	2.647
Población Canina estimada 2007	589
% de Cobertura en vacunación Canina 2007	81.8
Nº de Viviendas de estratos 0, 1 y 2 beneficiadas con Jornadas de Desratización	
Censo Canino – No. De viviendas censadas	635
Programa de esterilización canina – No. de animales beneficiados	20

Fuente: Unidad Ejecutora de Saneamiento- UES.

INFIVALLE

El Instituto Financiero para el Desarrollo del Valle, consolidado como el soporte financiero de los Municipios Vallecaucanos, benefició al Municipio de Argelia, con su programa de Bachilleres a 35 estudiantes, con una inversión que ascendió a \$ 17 millones.

INFIVALLE	Acumulado Ene 04 a Dic 07
Crédito asignado a Hospital	\$25.000.000
Nº de beneficiados del programa Bachilleres	35
Inversión del programa Bachilleres	\$17.000.000

Fuente: INFIVALLE

III-DESARROLLO ECONOMICO Y EMPLEO

AGRICULTURA

El total de la inversión de la Gobernación en el sector agropecuario en el Municipio ascendió a **\$175'980.702**.

PROGRAMA	Valor invertido
Seguridad alimentaria	\$94'468.815
Cadenas productivas	\$68'882.363
Zonas de desarrollo rural y centros provinciales	\$12'629.524

Fuente: Secretaría de Agricultura y Pesca

Busca el estímulo y la consolidación del desarrollo socio empresarial, productivo, comercial y de innovación tecnológica con énfasis en la producción orgánica, la seguridad alimentaria y el encadenamiento productivo en renglones estratégicos.

Se fortaleció la cadena láctea a través del mejoramiento genético y cadenas agrícolas especialmente la del Café, Plátano, Cacao, Aguacate y con un incremento de 693 hectáreas. Inversión que alcanzó los \$68'882.363, beneficiando a 231 familias.

HECTÁREAS INCREMENTADAS EN CADENAS PRODUCTIVAS	Acum Ene 04 a Dic 07
Café	150
Hortofrutícola incluido Cacao y promisorios del Pacífico.	543
Total (Ha)	693

Fuente: Secretaría de Agricultura y Pesca

Igualmente se fortalecieron las zonas de desarrollo rural y centro provinciales con la conformación del Centro Provincial del Norte-Norte conformado por

Ansermanuevo, Argelia, El Águila, El Cairo y Obando, se constituyeron 3 comités locales de investigación- CIAL. Esta inversión alcanzó los \$12'629.524.

Se entregaron 2.825 Kilogramos de semillas de maíz, 2.003 Kilogramos de semillas de frijol, 6.466 aves y 9.005 árboles frutales, entre los que se encuentran cítricos, plátanos y aguacate, 52 huertas de patio.

A través del programa de seguridad alimentaria Resa I y II se repartieron a comunidades indígenas insumos para el establecimiento de Huertos de Patio. Se atendieron 831 familias campesinas con nivel SISBEN 1 y 2, con unidades de seguridad alimentaria conformadas por Gallinas ponedoras, semillas de maíz, frijol, yuca, arroz y hortalizas, colinos de plátanos y árboles frutales.

INFRAESTRUCTURA

Con una inversión de \$ 346.987.303 en obras de infraestructura, se mejoraron en el municipio las condiciones de transitabilidad y conectividad con el Departamento. Los dineros se destinaron a mantenimiento, mejoramiento y rehabilitación de vías, la recuperación de maquinaria, la recuperación y mantenimiento de puentes y con el Programa Peones Camineros. Además, se atendieron las emergencias presentadas por fenómenos naturales y antrópicos.

INFRAESTRUCTURA	Acumulado Ene 04 a Dic 07
Mantenimiento, mejoramiento y rehabilitación de vías secundarias.	
km. Vías mejoradas	5
No. Empleos Generados	18
Inversión	\$ 221'035.808
Recuperación Maquinaria Pesada	
No. Maquinas Recuperadas	5
km. Vías mejoradas	21
No. Empleos Generados	14
Inversión	\$ 45'000.000
Peones Camineros	
No. peones camineros	35
km. Vías mejoradas	163
Inversión	\$ 31'159.725
Emergencias Viales	
km. Vías mejoradas	3
No. Empleos Generados	47
Inversión	\$ 49.791.770

Fuente: Secretaría de Infraestructura Departamental

En Argelia se realizó **Mantenimiento, mejoramiento y rehabilitación de las siguientes vías secundarias**

- Urbanas del municipio: construcción de dos box coulvert.

En cuanto a **Maquinaria Pesada** se recuperó parcialmente la maquinaria del banco subregional.

De igual forma, se realizaron trabajos correspondientes a **Emergencias Viales** con la construcción de un muro en gavión en el KM 16+500 y dos alcantarillas de diámetro 24", así como la estabilización de la banca en la falla existente sobre la vía Argelia – Maracaibo, mediante la construcción de un muro en gaviones.

TURISMO

En el municipio de Argelia la Gobernación del Valle del Cauca invirtió en turismo, a través de la Secretaría de Cultura y Turismo, \$ 14'777.857 destinados a la elaboración del inventario turístico y

promocionar los potenciales atractivos turísticos.

Dicho inventario identificó las potencialidades turísticas de los atractivos naturales y culturales y las facilidades turísticas con que cuenta el municipio, entre los que se encuentran (Mirador Palo Solo, Cascada Cueva de los Marines, Sendero el Raizal, Sendero La Torre, Río Las Vueltas, Sendero Los Pinos)

DESARROLLO SOCIAL

En procesos de Desarrollo Social se propiciaron espacios para el fortalecimiento de las organizaciones sociales y proyectos para grupos poblacionales especiales, con una inversión que ascendió a \$36.857.002

MUJERES	Acumulado Ene 04 a Dic 07
Organizaciones Municipales de mujeres vinculadas a la confluencia departamental:	Comunidad Mujeres en acción, Grupo Alegría de Vivir, Nuevo Amanecer, Voluntariado de Acción Social, Cruz Roja,
No. de integrantes de las organizaciones municipales de mujeres vinculadas a la confluencia Dptal.	400

Fuente: Secretaría de Desarrollo Social

DISCAPACIDAD	Acumulado Ene 04 a Dic 07
Organizaciones de discapacitados en el municipio vinculadas al acuerdo social	CRECER
No. de integrantes de la organización municipal de discapacitados vinculados al acuerdo social	30
Aportes efectuados a proyectos u organizaciones de discapacitados	\$11.773.669
Proyectos u organizaciones apoyados para discapacitados en cada municipio	En el 2004 a través de RECREAVALLE se realizaron jornadas lúdico recreativas de sensibilización para niñas, niños y jóvenes en situación de discapacidad del Valle del Cauca por valor de \$654.738.

	<p>\$10'000.000 para proyecto integral y dotación de equipos: computador, impresora, tv.digital para conectar elementos médicos, a través del Hospital Pio XII. En el 2005 y el 2006 a través del Comité de Asistencia Social Independiente de Yumbo se fortalecen a las organizaciones de personas en situación de discapacidad en los 42 municipios del departamento por valor de \$1'118.931. En el 2007 \$2'380.952 para promover el mejoramiento de la calidad de vida de la población en situación de discapacidad, a través de una campaña de sensibilización dirigida a empresarios del dpto. que fomenta la inclusión laboral</p>
--	--

Fuente: Secretaría de Desarrollo Social.

JUVENTUD	Acumulado Ene 04 a Dic 07
Valor de los aportes efectuados a proyectos u organizaciones de jóvenes	4.000.000
Proyectos u organizaciones apoyados para jóvenes en cada municipio	<p>Establecimiento de un vivero de orquídeas y organización de sendero ecológico para turismo y generación de ingresos. En el 2007 por valor de \$2'380,952 apoyo al fortalecimiento juvenil en el Valle del Cauca a través de la difusión fomento y organización sobre todo del proceso de constituyente social juvenil y presupuesto participativo. \$1'000.000 para difundir lineamientos de política pública de juventud mediante jóvenes dinamizadores de la misma</p>

Fuente: Secretaría de Desarrollo Social.

ARTESANOS - MIPYMES	Acumulado Ene 04 a Dic 07
Aportes efectuados a proyectos u organizaciones de artesanos	\$7.083.333
Proyectos u organizaciones apoyados para artesanos	<p>Programa para mujeres capacitadas con Industrias Integradas Talleres rurales. Capital semilla y puntos de comercialización de confecciones. En el 2007</p>

	<p>por valor de \$2'390,952 apoyo a artesanos en diseño y procesos metodológicos para el desarrollo de nuevos productos. \$ 3'333.333 para aportar al fortalecimiento del sector artesanal en el Valle del Cauca, a través de actividades de comercialización. \$476.190 para el fortalecimiento del Consejo Regional Mipymes en su función coordinadora de la política de apoyo al sector.</p>
--	---

Fuente: Secretaría de Desarrollo Social.

ADULTO MAYOR	Acumulado Ene 04 a Dic 07
Organizaciones Municipales de adulto mayor vinculadas al acuerdo	Casa del anciano por ti Argelia, nuevo Amanecer, alma Joven
No. de integrantes de las organizaciones municipales de adulto mayor vinculadas al acuerdo	80
Aportes efectuados a proyectos u organizaciones de adulto mayor	10.000.000
Proyectos u organizaciones apoyados para el grupo de adulto mayor en cada municipio	<p>Realización de actividades lúdicas y de integración a 8 grupos de adultos mayores. En el 2007 \$595.238 aproximadamente para la participación en el programa Nuevo Comienzo</p>

Fuente: Secretaría de Desarrollo Social.

INDIGENAS	Acumulado Ene 04 a Dic 07
Organizaciones municipales de indígenas vinculadas al acuerdo	Kima Drua
No. de integrantes de las organizaciones municipales de indígenas vinculadas al acuerdo	120
Aportes efectuados a proyectos u organizaciones	\$6'818.000
Proyectos u organizaciones apoyados para el grupo poblacional Indígenas	<p>\$6'818.000 para contribuir a la autosuficiencia alimentaria y preservación de la cultura tradicional de las comunidades indígenas</p>

Fuente: Secretaría de Desarrollo Social.

SECTOR COMUNAL	Acumulado Ene 04 a Dic 07
Aportes efectuados a proyectos u organizaciones de las organizaciones de comunales	4.000.000
Proyectos u organizaciones apoyados para los comunales en cada municipio	Procesos sociales y económicos de las JAC. En el 2007 por valor de \$357.142 para promover el fortalecimiento de la organización comunal

Fuente: Secretaría de Desarrollo Social.

SECTOR SOCIAL SOLIDARIO	Acumulado Ene 04 a Dic 07
Aportes efectuados a proyectos u organizaciones	\$357.142
Proyectos u organizaciones apoyados	En el 2007 por valor de \$357.142 para facilitar la organización del congreso departamental del sistema social solidario

EQUIDAD DE GÉNERO

La inversión en el municipio durante el período 01 de enero de 2004 y 31 de diciembre de 2007 fue de **\$ 833.333**.

1. La Contratación no se ha realizado con los municipios, no se transfieren los recursos a las administraciones municipales.

2. El total del presupuesto se contrató con varias entidades entre ellas: UNIVALLE, ICESI, CORPOMUJER, FUNDACION MUJER ARTE Y VIDA -MAVI, CENTRO DE APOYOS INTEGRALES PARA LAS MUJERES -CAMI - , IMPRENTA DEPARTAMENTAL, TELEPACIFICO, CORPOVALLE.

3. El presupuesto se ha proyectado para que se beneficien las mujeres de todos los

municipios. Si de algún municipio las mujeres no participan ni se articulan a los procesos colectivos que se vienen adelantando, significa que se incrementan los cupos para mujeres de otros municipios.

4. En la mayoría de los municipios las acciones se coordinan con las Secretarías de Bienestar Social, oficinas de la mujer o quien haga las veces atendiendo el tema específico de las mujeres, en algunos municipios no se logra esta coordinación entonces se coordina directamente con las organizaciones de mujeres.

ACCIONES EJECUTADAS

A. MATERIALES DE APOYO PARA LAS ORGANIZACIONES DE MUJERES. VALOR TOTAL \$93.600.000

Se entregaron en las asambleas municipales de mujeres almanaque con derechos de las mujeres, agenda NOTAS DE MUJER, lapiceros, revista TRAVESIAS DE LAS MUJERES, CD con video de la Confluencia y conceptos de género, cartilla SOY MUJER Y EMPRESARIA.

Están pendientes de entrega la segunda revista TRAVESIAS DE LAS MUJERES y la publicación de la política pública de equidad de género.

NOTA: Los presupuestos entregados como inversión en cada municipio están representados en esta descripción de las actividades adelantadas, en casi todas las actividades hay participación de organizaciones de mujeres de la mayoría de los municipios, por lo tanto en unos municipios la inversión es mas alta teniendo en cuenta los avances de los procesos de las confluencias municipales que logran mayores niveles de apropiación y presencia de las mujeres en todas las actividades.

IV-CULTURA DEMOCRATICA Y PAZ

GOBIERNO

La inversión total realizada a través de la Secretaría de Gobierno en Argelia fue de **\$39'071.345**.

En materia de **Seguridad**, en el municipio se realizó una inversión por **\$23'814.734**, que incluye la dotación a los organismos de seguridad, defensa, socorro y justicia, en dotación de equipos de comunicación,

transporte, computo y mobiliario, de los cuales \$ 2,7 millones se destinaron a dotación y promoción del proceso de Formación de Facilitadores de Convivencia, mediante talleres de capacitación.

De igual forma, en el municipio se invirtieron **\$ 15.256.611** en **Prevención y Atención de Desastres**.

PREVENCIÓN Y ATENCIÓN DE DESASTRES (2004 – 2007)					
TOTAL N° familias damnificadas por emergencias o desastres Beneficiadas	TOTAL Tipo y Cantidad de Ayuda en Especie Entregadas a Familias Damnificadas por emergencias o desastres	TOTAL VALOR AYUDA EN ESPECIE entregadas a Familias damnificadas por emergencias o desastres	TOTAL Cantidad de dinero por ayudas en efectivo a Familias damnificadas por emergencias o desastres	TOTAL Fortalecimiento Organismos de Socorro (CLOPAD y CREPAD) Incluye Corredores de Seguridad	TOTAL Inversión total Realizada en Prevención de Desastres (EN PESOS)
0	0	0,00	7.000.000,00	8.256.611	15.256.611,00

OBSERVACIONES: Corresponde la Ayuda Humanitaria en algunos casos con Mercados, Colchonetas ó Cobijas y El fortalecimiento a los Organismos de Socorro, y CLOPADs con recursos para la compra de equipos, vehículos, ó materiales para realizar las actividades en prevención y atención de desastres así como para la mitigación de riesgos (apoyo con retro excavadora).

Fuente: Secretaría de Gobierno Departamental