

**RENDICION PÚBLICA DE CUENTAS DE LA
GOBERNACION DEL VALLE DEL CAUCA
PARA EL MUNICIPIO DE ANSERMANUEVO**

***“Un derecho de la ciudadanía y un deber de
los servidores públicos elegidos por voto
popular”***

Diciembre de 2007

La Gobernación del Valle del Cauca presenta los resultados de la gestión realizada en cada uno de los municipios vallecaucanos entre el primero de Enero de 2004 y el 31 de Diciembre de 2007, donde la prioridad ha sido la inversión social, fundamentada en el principio, según el cual, la democracia tiene sentido si primero son las personas, empezando por los niños y las niñas.

A continuación se registra una síntesis de los resultados obtenidos por la Gobernación del Valle del Cauca en lo referente a la situación financiera del Departamento entre enero de 2004 y diciembre de 2007 y posteriormente se presenta la rendición de cuentas para el municipio.

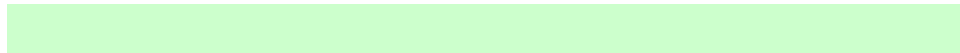

**EJE DE GOBERNABILIDAD Y DESARROLLO INSTITUCIONAL
GOBERNACION DEL VALLE DEL CAUCA**

Mejorar la gobernabilidad a partir de la defensa y administración responsable y transparente del patrimonio público, a través del diálogo social, la concertación y la participación ciudadana es el propósito central de este eje.

Para su implementación se han puesto en marcha las políticas de: Fortalecimiento de las Finanzas Públicas, Diálogo Social y Defensa del Patrimonio Público. Entre ellas existe una estrecha interrelación pues la mejor forma de garantizar gobernabilidad no solo es contar con una administración fiscal y financieramente viable para poder llevar a cabo los programas de inversión, especialmente la social, sino que también se requiere avanzar en una cultura de la defensa de lo público y abrir los espacios de participación en la concertación y ejecución de las políticas públicas de manera que permitan generar procesos de inclusión social y fortalecimiento de la legitimidad institucional.

**POLITICA DE FORTALECIMIENTO DE
LAS FINANZAS PÚBLICAS**

Esta política consiste en lograr la viabilidad financiera y fiscal de la administración central y descentralizada aplicando las siguientes estrategias:

a) Mejoramos los ingresos

Por primera vez en la historia de la Gobernación del Departamento del Valle del Cauca en el año 2006 los ingresos totales superaron el billón de pesos. A diciembre del año 2007 se recaudaron \$1.2 billones de pesos.

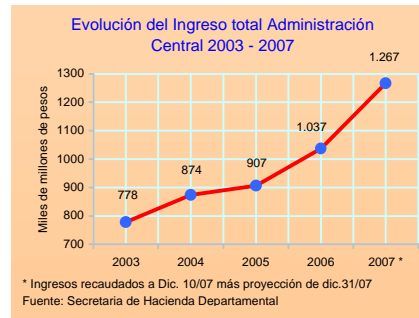

* Incluyendo la condonación del préstamo de educación por \$96 mil millones, los ingresos del 2004 ascenderían a \$370.000 mil millones.
** Ingresos recaudados a Dic. 10/07 más proyección a Dic. 31/07.
Fuente: Secretaria de Hacienda Departamental

b) Disminuimos los gastos de funcionamiento en el marco del ajuste fiscal

Al 31 de diciembre del año 2007 el indicador de cumplimiento de la Ley 617 fue del 45.1%. La aplicación de esta Ley se ha hecho sin afectar el bienestar social de los trabajadores, a quienes les hemos incrementado los salarios en varios puntos por encima de la inflación causada y se han pagado puntualmente las mesadas de más de 6.800 pensionados.

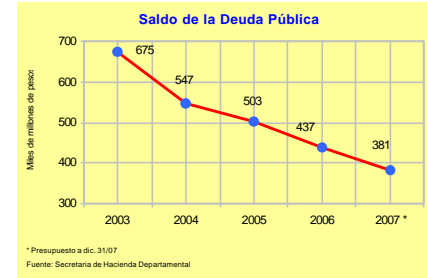
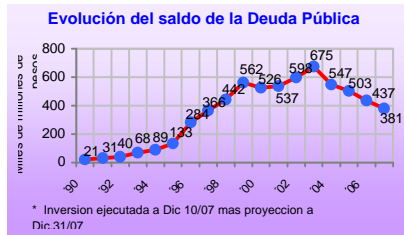

En el año 2004 el Ministerio de Hacienda y Crédito Público le condonó al Departamento Deuda Pública por \$96.822 millones como reconocimiento del manejo responsable de los recursos de educación. En conjunto, estas acciones dieron cumplimiento a la meta de disminuir el endeudamiento del Departamento y de hacerlo viable y sostenible financieramente.

c) Rebajamos y Renegociamos la Deuda Pública del Departamento

Al 31 de diciembre de 2007, la deuda pública del Departamento quedó en \$381 mil millones de pesos. De ésta manera la rebajamos durante el periodo de nuestro gobierno en \$294 mil millones de pesos.



d) Incrementamos la inversión, priorizando la social

El total de lo invertido en estos cuatro años de gobierno, incluyendo los programas sociales, fue de 2.4 billones de pesos, cifra sin precedentes en la historia del Departamento del Valle del Cauca.



e) Cumplimos con la Ley 358 de 1997 que fija los límites establecidos para el endeudamiento de las entidades públicas

Con los acuerdos de reestructuración de la deuda, y su consiguiente reducción, se logró que el Departamento en el 2007 cumpliera con los límites establecidos por la Ley 358 para el endeudamiento de las entidades públicas, motivo por el cual hemos sido ubicados por la Dirección General de Apoyo Fiscal del Ministerio de Hacienda en situación de semáforo verde, lo cual significa que la Gobernación ha llevado el endeudamiento a niveles financieramente sostenibles.

f) Fortalecimos las Cuentas o Fondos Especiales de Pensiones

La Gobernación del Valle del Cauca fortaleció las provisiones de recursos que a mediano plazo permitirán asegurar la sostenibilidad del pago de las pensiones.

Depósitos en Fondos de Pensiones al 2007 (*)		
Fondo de Pensiones	Valor Depositado	Entidad donde está Consignado
Fondo de Pensiones Territoriales – FONPET	\$379 mil millones de pesos	Cuenta especial del Ministerio de Hacienda y Crédito Público.
Fondo de Pensiones del Valle del Cauca – FODEVAC (Sector Salud)	\$73 mil millones de pesos	Fiducia del Banco Cafetero
Fondo de Pensiones del Departamento -	\$14 mil millones	Fiduciaria Popular
Fondo de Pensiones de Telepacífico	\$1.117 millones	Fiducafe
Fondo de Pensiones de la Biblioteca Departamental	\$573 millones	Fidupopular
Fondo de Pensiones Beneficencia del Valle	\$370 millones	Fiducafe
Fondo de Pensiones de la Industria de Licores del Valle	\$17 mil millones de pesos	Infivalle
TOTAL	\$485.060 mil millones de pesos	

En el caso del Fonpet, nos colocamos al día con los aportes de los años 2.000 al 2.002 que no habían sido pagados.

g) Aprobamos un presupuesto total de \$1.4 billones de pesos, para la vigencia del 2008, de los cuales el 59% será para inversión, principalmente la social

El Presupuesto de la Administración Central del Departamento para la vigencia fiscal 2008, presenta un incremento del 15.6% al pasar de \$1.25 billones en el 2007 a \$1.46 billones en el 2008, de los cuales \$871 mil millones de pesos están destinados para inversión, principalmente en lo social.

MUNICIPIO DE ANSERMANUEVO

I. DATOS GENERALES

GENERALIDADES

Año de fundación: 1539.
 Fundador: Colonos Antioqueños, al mando de Sebastián de Marizancena.
 Altitud: 1.035 metros sobre el nivel del mar.
 Extensión: 308 Km2.
 Temperatura: 23 Grados Centígrados.
 Nombre del actual alcalde: Carlos Ceballos Vélez
 Categoría del Municipio: Sexta (6ª)
 No. de Concejales: Trece (13)
 Presidente del Concejo Municipal: Wilmer Alberto Ramírez Montoya

POBLACION ENCUESTADA POR EL SISBEN

SISBEN	POBLACION TOTAL ENCUESTADA POR EL SISBÉN CON CORTE A AGOSTO DE 2006			
	Hombres	Mujeres	Personas Encuestas	Part %
Nivel I	4.342	4.121	8.463	41%
Nivel II	5.269	5.018	10.287	50%
Nivel III	855	913	1.768	9%
Nivel IV, V y VI	4	6	10	0%
Total	10.470	10.058	20.528	100%
Urbana	5.484	5.800	11.284	73%
Rural	4.986	4.258	9.244	27%

Fuente: DNP – Secretaría de Planeación Departamental

DEMOGRAFIA

CENSO 2005	HOMBRE	MUJER	TOTAL	PART. %
Total Valle	1'944.995	2'107.540	4'052.535	
Total El A/nuevo	10.186	9.650	19.836	100%
Urbana	5.560	5.978	11.538	58%
Rural	4.626	3.672	8.298	42%
EDADES	HOMBRE	MUJER	TOTAL	PAR %
0 - 4	1.021	1.005	2.026	11%
5 - 9	1.090	1.082	2.172	11%
10 - 14	1.184	1.096	2.280	12%
15 - 19	1.000	924	1.924	10%
20 - 24	728	715	1.443	8%
25 - 59	3.709	3.576	7.285	38%
60 - 75+	1.080	928	2.008	10%

Total Viviendas	Total Hogares	Total Unid. Económ.	Total Unid. Agrop.	Total LEAS
4.963	5.051	619	1.411	3

LEAS: Lugares Especiales de Alojamiento (Cárceles, Ancianatos, Orfanatos, etc.).

El 91% de la población de Ansermanuevo se puede considerar pobre (niveles 1 y 2 del SISBEN). La población total encuestada por el SISBEN, 20.528 personas, supera la población total arrojada por el censo, 19.836, en 692 habitantes. No obstante, no se pueden descartar duplicidades de encuestas o población flotante.

COBERTURAS – SERVICIOS PUBLICOS

COBERTURAS – CENSO 2005	TOTAL	URBANA	RURAL
% Viviendas con Acueducto	72%	97%	48%
% de Vivienda con Alcantarillado	69%	97%	41%
% de Vivienda con Electricidad	89%	99%	93%
% de Vivienda con Telefonía Fija	20%	31%	9%
% de Vivienda con Gas	26%	46%	1%

**NIVEL EDUCATIVO ALCANZADO
POR LA POBLACION –CENSO 2005**

	Total	Urbana	Rural
Total	100%	100%	100%
Ninguno	18%	17%	19%
Preescolar	4%	4%	3%
Primaria completa	14%	14%	13%
Primaria incompleta	35%	31%	40%
Secundaria completa	3%	3%	2%
Secundaria incompleta	12%	15%	9%
Media académica completa	6%	9%	2%
Media académica incompleta	2%	2%	1%
Media técnica completa	1%	2%	1%
Media técnica incompleta	0%	0%	0%
Normalista completa	0%	0%	0%
Normalista incompleta	0%	0%	0%
Técnico profesional	0%	0%	0%
Tecnológica	0%	0%	0%
Profesional	1%	1%	0%
Especialización	0%	0%	0%
Maestría	0%	0%	0%
Doctorado	0%	0%	0%
Sin información	4%	0%	10%

Según el censo del 2005 los años cursados de estudio completos e incompletos por la población total de Ansermanuevo es la siguiente: 49% primaria, 15% secundaria, 9% media, 0,2% técnico y 1% profesional.

**ASISTENCIA EDUCATIVA Y
COBERTURA EN SALUD**

TASA DE ASISTENCIA ESCOLAR POR RANGOS DE EDAD	
Municipio	Ansermanuevo
Preescolar 3-5	31,0%
Primaria 6-10	85,9%
Secundaria 11-17	67,6%
Postsecundaria 18-26	13,6%
Postsecundaria 27 y más	2,1%

Fuentes: Censo de población 2005.

COBERTURA EN SALUD				
	2003	2004	2005	2006
Afiliados Régimen Subsidiado ⁽¹⁾	7.466	9.082	9.578	10.355
Afiliados Régimen Contributivo ⁽²⁾	2.816	2.249	2.695	3.337
Total Afiliados	10.282	11.331	12.273	13.692
Proyecciones de población ⁽³⁾	32.069	32.475	32.879	-
% Población Cubierta	32%	35%	37%	-

Fuentes: (1) Secretaría de Salud Departamental. (2) Supersalud. (3) Secretaría de Planeación Departamental – Se utilizan las proyecciones de población con base en el censo de 1993 para hacer comparables las coberturas por años.

Tanto en educación como en salud se observa un mayor incremento de cobertura a partir del 2004, lo cual refleja el énfasis que se está haciendo en la inversión social para estos sectores.

OTROS INDICADORES ARROJADOS POR EL CENSO DEL 2005



BOLETÍN
Censo General 2005
Perfil Ansermanuevo – Valle del Cauca



1 de 4



Reseña Municipal

Alcalde: Carlos Ceballos Velez

Fecha de censo: 26/01/06-06/03/06

Director Departamento: Dr. Ernesto Rojas Morales

Subdirector: Dr. Pedro José Fernández Apda

Directora de Censos y Demografía: Dra. Camelia Rivera Rím

Coordinadora General: Dra. Luis Hernández Páez Carrero

Equipo de Estadísticos: Edgar Sardi Peres, Francisco Robledo H, Wilfredo Barrios Muñoz, Carlos Sánchez Rivas, Luis Guillermo Raveiro, Luis Marín Medina, Claudia Helen González, Anaetha Rodríguez C.

SCONTEC
En el mes de julio de 2005, el Instituto Colombiano de Estadística Censal (SCONTEC) le entregó al DANE la certificación de gestión de la calidad a su Sistema de Gestión y Operación con base en la norma internacional ISO 9001:2000.

Para mayor información visite nuestra página web: www.dane.gov.co

1. Módulo de Viviendas



El 88,8% de las viviendas de Ansermanuevo son casas.



En Ansermanuevo:

- El 96,8% de las viviendas tiene conexión a Energía Eléctrica.
- El 22,1 % tiene conexión a Teléfono.

Hogares con actividad económica.

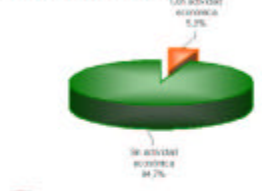

El 5,3% de los hogares de Ansermanuevo tienen actividad económica en sus viviendas.

Hogares según número de personas



Aproximadamente el 66,3% de los hogares de Ansermanuevo tiene 4 o menos personas.

2. Módulo de Hogares



El número de personas por hogar en Ansermanuevo es de 3,9.

Personas viviendo en el exterior

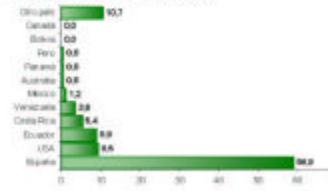

Se evidencia:

- Del total de hogares de Ansermanuevo el 2,4% tiene experiencia migratoria internacional.
- Del total de personas de estos hogares residentes de forma permanente en el exterior el 58,9% está en España, el 9,5% en USA y el 9,9% en Ecuador.



DANE

BOLETÍN

Censo General 2005

Perfil Ansermanuevo – Valle del Cauca



2 de 4



3. Módulo de Personas

Población por sexo

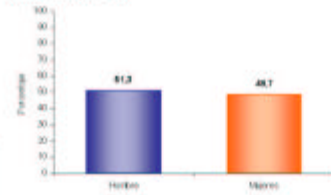

Del total de la población de Ansermanuevo el 51,3% son hombres y el 48,7% mujeres.

Tasa de alfabetismo de la población, cabecera resto

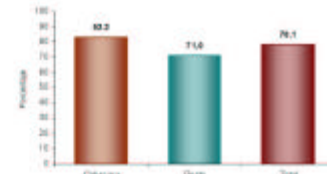

El 78,1% de la población de 5 años y más de Ansermanuevo sabe leer y escribir.

Estructura de la población por sexo y grupos de edad

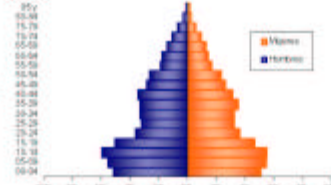

Se evidencia:
• Efecto de la migración por sexo y edad y sobre mortalidad masculina.

Asistencia escolar



El 31,0% de la población de 3 a 5 años asiste a un establecimiento educativo formal; el 85,9% de la población de 6 a 10 años y el 67,6% de la población de 11 a 17 años.

Pertenencia étnica

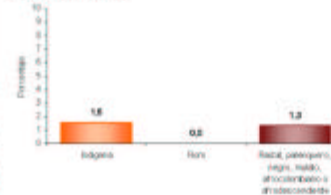

El 1,6% de la población residente en Ansermanuevo se autorreconoce como indígena.

Nivel educativo



El 50,7% de la población residente en Ansermanuevo, ha alcanzado el nivel básico primaria y el 23,7% secundaria; el 0,6% ha alcanzado el nivel profesional y el 0,1% ha realizado estudios de especialización, maestría o doctorado. La población residente sin ningún nivel educativo es el 18,6%.

Reseña Municipal

Alcalde: Carlos Ceballos Velez

Fecha de censo: 26/01/06-06/03/06

Director Departamento: Dr. Ernesto Rojas Morales

Subdirector: Dr. Pedro José Fernández Ayala

Directora de Censos y Demografía: Dra. Camacho Sierra Ríos

Coordinador General: Dr. Luis Hernando Páez Carrero

Equipo de Coordinación en:
 Edgar Sardi Parra
 Francisco Alzateza M.
 Wilmar Rodríguez Macías
 Carlos Sánchez Rivas
 Luis Guillermo Ramírez
 Luz Maritza Medina
 Claudia Helen González
 Anabel Rodríguez C.

ICOTEC
 En el mes de julio de 2005, el Instituto Colombiano de Estudios Técnicos -ICOTEC- le entregó al DANE la certificación de gestión de la calidad a su Sistema, evaluado y aprobado con 100% en la Norma Internacional ISO 9001:2000.

Para saber más consulte nuestra página web: www.dane.gov.co

Estado y revisión: 2005/05
 Versión y aprobación: 1/07

Información correspondiente a la población censada en hogares particulares



BOLETÍN

Censo General 2005

Perfil Ansermanuevo – Valle del Cauca



3 de 4



Reseña Municipal

Alcalde: Carlos Ceballos Velaz

Fecha de censo: 26/01/06-06/03/06

Director Departamento: Dr. Ernesto Rojas Morales
Subdirector: Dr. Pedro José Fernández Ayala
Directora de Censos y Demografía: Dra. Catalina Sierra Ríos
Coordinador General: Dr. Luis Hernando Páez Carrero
Equipo de Trabajo en:
 Edgar Sardi Peraza
 Francisco de Gadea M.
 Wilmar Rodríguez Macías
 Carlos Sánchez Rivas
 Luis Guillermo Ramírez
 Luz Maritza Medina
 Claudia Helen González
 Andrés Rodríguez C.

ECOMEC
 En el mes de julio de 2005, el Instituto Colombiano de Estudios Técnicos - ECOMEC - le entregó al Censo la certificación de gestión de la calidad a su Sistema, evaluado y aprobado con 100% en la Norma Internacional ISO 9001:2000.

Para saber más acerca de este censo visite el sitio www.dane.gov.co

Estado conyugal

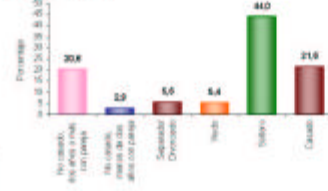

El 23,4% de las personas de 10 años y más de Ansermanuevo viven en unión libre.

Prevalencia de limitaciones permanentes por sexo

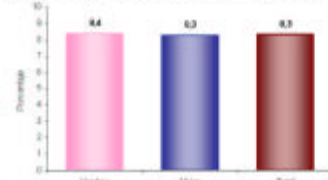

El 8,3% de la población de Ansermanuevo presenta alguna limitación permanente. El 8,4% en los hombres y el 8,3% en las mujeres.

Prevalencia de limitaciones permanentes por grupos de edad y sexo

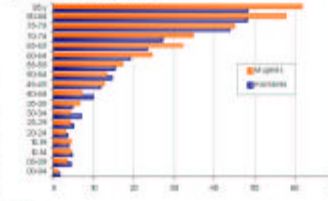

Las limitaciones permanentes aumentan con la edad. El 60% de la población en esta condición se presenta a partir de los 40 años.

Distribución de la población según lugar de nacimiento

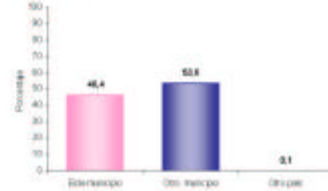

El 53,6% de la población de Ansermanuevo nació en otro municipio.

Residencia de 5 años antes (población de 5 años o más)

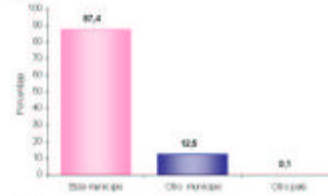

El 12,5% de la población mayor de 4 años residente actualmente en Ansermanuevo procede de otro municipio y el 0,1% de otro país.

Causa cambio de residencia



El 58,2% de la población de Ansermanuevo que cambió de residencia en los últimos cinco años lo hizo por razones familiares. El 27,1% por dificultad para conseguir trabajo; el 4,4% por otra razón y el 3,4% por amenaza para su vida.

Datos y revisión: 20/05/06
 Validó y aprobó: 1/07/06

Información correspondiente a la población censada en hogares particulares



DANE

BOLETÍN

Censo General 2005

Perfil Ansermanuevo – Valle del Cauca



4 de 4



Reseña Municipal

Alcalde: Carlos Ceballos Velaz

Fecha de censo: 26/01/06-06/03/06

Director Departamental: Dr. Ernesto Rojas Morales

Subdirector: Dr. Pedro José Fernández Ayala

Directora de Censos y Demografía: Dra. Camacho Sierra Ríos

Coordinador General: Dr. Luis Hernández Páez Carrero

Equipo de Elaboración en:
 Edgar Sardi Peraza
 Francisco Alzateida M.
 Wilmar Rodríguez Macías
 Carlos Sánchez Rivas
 Luis Guillermo Ramírez
 Luz Maritza Medina
 Claudia Helen González
 Anaibel Rodríguez C.

ICORTEC
 En el mes de julio de 2005, el Instituto Colombiano de Estudios Técnicos –ICORTEC– le entregó al Censo la certificación de gestión de la calidad a su Sistema, evaluado y aprobado con base en la Norma Internacional ISO 9001:2000.

Para mayor información visite nuestro página web: www.dane.gov.co

4. Módulo de Económicas

Establecimientos según actividad

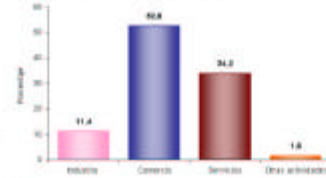

El 11,4% de los establecimientos se dedican a la industria; el 52,8% a comercio; el 34,2% a servicios y el 1,6% a otra actividad.

Establecimientos según escala de personas ocupadas el mes anterior al censo

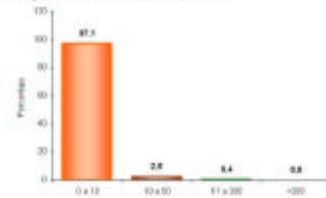

El 97,1% de los establecimientos ocupó entre 1 y 10 empleos el mes anterior al censo.

Establecimientos según escala de personal por actividad económica

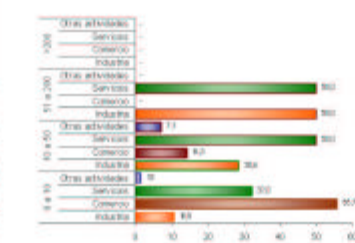

En los establecimientos con mayor número (0 a 10 empleos) el Comercio (53,7%) es la actividad más frecuente y en el grupo de 10 a 50 personas la actividad principal es Servicios (50,0%).

5. Módulo de Agropecuarias

Unidades Censales con actividad agropecuaria asociada



El 78,7% de las viviendas rurales ocupadas, con personas presentes el día del censo, tenían actividad agropecuaria.

Unidades censales con actividades agrícola, pecuaria y piscícola asociadas

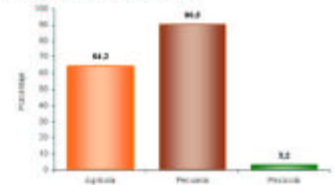

Porcentaje de viviendas rurales ocupadas, con personas presentes el día del censo, y que tenían actividad agropecuaria: Agrícola 90,5%, pecuaria 3,2%. La mayoría de las viviendas tiene simultáneamente 2 o 3 tipos de actividades.

Tipos de cultivos en las unidades censales

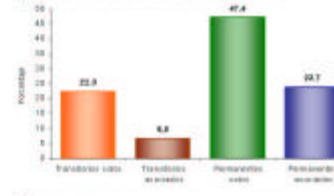

Del total de cultivos asociados a la vivienda rural el 22,3% corresponde a transitorios solos, el 5,5% a transitorios asociados, el 47,4% a permanentes solos y el 23,7% a permanentes asociados.

Información correspondiente a la población censada en hogares particulares

Estado y revisión: 20/05/06
 Validó y aprobó: 12/07/06

INVERSION

La inversión total del Departamento entre enero de 2004 y Diciembre de 2007, fue de **2 billones 383.273 millones de pesos**, desvirtuando los pronósticos que no veían posible reactivar la inversión antes del 2008.

En Ansermanuevo la gestión del Departamento entre enero de 2004 y diciembre de 2007 permitió una inversión de \$ 21.893 millones.

INVERSION EN ANSERMANUEVO	Acumulado Ene 04 - Dic 07	Part %
Infraestructura	\$ 247.934.311	1,13%
Agricultura	\$ 134.557.658	0,61%
Cultura y Turismo	\$ 37.106.666	0,17%
Desarrollo Social	\$ 57.779.751	0,26%
Educación	\$ 15.170.785.044	69,29%
Equidad de Género	\$ 8.628.277	0,04%
Gobierno	\$ 105.415.449	0,48%
Salud	\$ 3.753.536.858	17,14%
Vivienda	\$ 84.998.875	0,39%
Fortalecimiento Nutricional (1)	\$ 715.902.030	3,27%
Infivalle	\$ 41.604.363	0,19%
Biblioteca	\$ 22.541.056	0,10%
Bellas Artes	\$ 6.700.000	0,03%
Indervalle	\$ 215.516.323	0,98%
UES	\$ 359.914.842	1,64%
Recreavalle	\$ 82.141.913	0,38%
Imder Municipal	\$ 57.988.079	0,26%
P.A.A.R.	\$ 75.038.759	0,34%
Acuavalle	\$ 715.154.930	3,27%
Total	\$ 21.893.245.185	100,00%

(1) Este programa incluye Desayunos Escolares y Complemento Nutricional.

La inversión en Ansermanuevo estuvo dirigida principalmente a lo social con énfasis en Educación (69,29%), Salud (17,14%), Saneamiento básico (5,25%) y en Fortalecimiento nutricional (3,27%), principalmente.

En la inversión total en educación se incluyen los servicios educativos que entre enero de 2004 y diciembre de 2006 ascendieron a \$ 15.170 millones, representados principalmente por nómina de docentes, personal administrativo y ampliación de cobertura, tal como lo establece la sentencia de la Corte Constitucional C-151 de abril de 1995). Esta inversión se realizó con recursos del Sistema General de Participaciones, SGP y se especifica su valor para diferenciarla del resto de la inversión efectuada en educación.

Igualmente, la inversión en salud también incluye el servicio del personal de salud que atiende a la población en la red pública hospitalaria.

II. BIENESTAR SOCIAL

PROGRAMA DE FORTALECIMIENTO NUTRICIONAL

DESAYUNOS Y ALMUERZOS ESCOLARES

Los ***Desayunos y Almuerzos Escolares*** son una ***prioridad social*** para el Departamento que no sólo contribuyen a mejorar el estado nutricional de los estudiantes de bajos recursos de las escuelas públicas, sino que también incentiva la vinculación, la permanencia de los estudiantes en las mismas y su rendimiento académico. Igualmente, se dinamiza la economía del municipio al adquirir los insumos a los productores locales, genera empleo directo con las manipuladoras de alimentos y se promueve la participación ciudadana a través de la veeduría que la comunidad ejerce al programa.

ESTUDIANTES BENEFICIADOS CON DESAYUNOS Y ALMUERZOS ESCOLARES PERIODO 01 ENE 2004 – 31 DIC 2007	
ITEM	VALOR
Desayunos Escolares	5.312
Almuerzos Escolares	400
N° de Operadores	1
N° de Sedes Educativas	62
N° de Comités Operativos Locales	62
N° de Comités Técnicos	1

Fuente: Despacho de la Gestora Social del Departamento

INVERSION ACUMULADA 2004 -2007 EN DESAYUNOS Y ALMUERZOS ESCOLARES	
Entidad	Inversión Realizada
Gobernación	570.192.030
Municipio	240.048.958
ICBF	708.027.869
TOTAL	1.518.268.857

Fuente: Despacho de la Gestora Social del Departamento

COMPLEMENTO NUTRICIONAL

En cuanto al programa de ***Complemento Nutricional***, éste se orienta a menores de 5 años de edad y madres gestantes y lactantes, de estratos 1 y 2, con el propósito de mejorar el estado nutricional de la infancia en situación de pobreza desde sus primeros años de vida. El complemento consiste en entregar semanalmente un kilo de arroz, una libra de frijol y una libra de lenteja, un kilo de panela, 380 gramos de leche en polvo, 250 gramos de pasta para sopa y bienestarina una vez al mes.

La inversión realizada de este programa es realizada por el departamento y se cuenta con otros aportes en especie por parte de la Arquidiócesis y Diócesis del Valle, Comfandi y Fundapuestas.

El Programa Complemento Nutricional inició en diciembre del 2005 y progresivamente se fueron sumando municipios hasta cubrir la totalidad de los municipios del departamento mediante la entrega de 2'380.143 complementos que beneficiaron a 39.750 familias en todo el departamento.

Además de la entrega de los complementos, el programa realiza seguimiento al estado de salud nutricional de los beneficiarios. Paralelamente, el

programa contribuye a la convivencia familiar y comunitaria a través de charlas, talleres y diplomados con temas relacionados con principios y valores para ayudar a una sana convivencia. También, se incentiva y apoya la conformación de unidades productivas mediante capacitación en oficios y empresarial.

De la mano de este trabajo se ha logrado estimular la participación comunitaria a través de la veeduría ciudadana por lo que en cada parroquia de Ansermanuevo se ha constituido un Comité de Seguimiento.

ANSERMANUEVO	Acumulado Enero de 2004 - Diciembre de 2007
N° de complementos nutricionales entregados	20.940
N° de menores de 5 años atendidos	441
N° de madres gestantes y lactantes atendidos	59
Inversión en Complemento Nutricional -	\$ 176.958.000
N° de menores de 5 años con seguimiento de control y desarrollo	0

Fuente: Despacho de la Gestora Social del Departamento.

ECOHUERTAS

Se implementaron 66 ecohuertas en igual número de sedes educativas del municipio, donde se entregaron kits agrícolas y pecuarios. La inversión en el programa para este municipio fue de \$ 10'228.668.

La producción de estas ecohuertas, en la que participa toda la comunidad educativa, tiene por finalidad propiciar una experiencia pedagógica, fomentar hábitos nutricionales saludables y proveer insumos para los Desayunos y Almuerzos Escolares e incluso le apunta a contribuir a la elaboración de almuerzos escolares.

SALUD

La inversión en el sector Salud esta orientada a la recuperación de la Red de Prestación de Servicios de Salud, que incluye la contratación y el pago de la deuda con el Hospital Santa Ana de los Caballeros. La ampliación del régimen subsidiado de salud y la inversión en psicólogos escolares para brindar atención a la población pobre no asegurada (énfasis en madres y niños), así como la dotación y adecuación física del hospital y los centros y puestos de salud, programas de salud pública para la tercera edad, a través de los ancianatos, y programa de psicólogos escolares, entre otros.

ACCIONES EN SALUD	Acum Ene 04 a Dic 07
% cobertura en Vacunación en menores de 5 años (Triple Viral- MMR) Sarampión, Paperas, Rubéola (Para verificar Esquemas Completos Vacunación)	58.4%
% cobertura en Vacunación en recién nacidos (BCG) Tuberculosis	39.3%
No. de IPS publicas y privadas verificadas en sus condiciones de habilitación	3
N° de Mujeres afiliados al Régimen Subsidiado de Salud	9.891
N° de Hombres afiliados al Régimen Subsidiado de Salud	5.130
No. menores de edad afiliados al régimen subsidiado de salud	4.761
N° de Desplazados afiliados al Régimen Subsidiado de Salud	59

Fuente: Secretaría de Salud Departamental.

INVERSIÓN EN SALUD DESAGREGADA POR PROGRAMAS	Acumulado Ene 04 –Dic 07
Inversión en salud desagregada por programas y por municipio	\$3,791,194,551.78
Inversión Ejecutada en Dotación y adecuación física de hospitales, centros y puestos de salud	\$32,000,000
Inversión en sostenimiento y ampliación del régimen subsidiado de salud	\$379,265,630.78
Inversión en Psicólogos Escolares	\$65,209,807
Instituciones Educativas con inversión del Programa Psicólogos Escolares: Jorge Isaacs El Placer, Santa Ines, Santa Ana De Los Caballeros	
Hospital Sta. Ana de los Caballeros	
Contratación realizada con Hospitales (Incluido el PAB y la atención de la población pobre no asegurada)	\$ 3,138,469,114.00

Fuente: Secretaría de Salud Departamental

La Gobernación del Valle del Cauca realizó enero de 2004 y diciembre de 2007 una inversión total en salud en el municipio de Ansermanuevo por valor de \$3.791 millones, la cual incluye, la contratación realizada con el Hospital Santa Ana de los Caballeros asciende a \$3.138 millones

PROGRAMA DE PSICOLOGOS ESCOLARES	Acumulado Ene 04 a Dic 07
No. de psicólogos escolares por municipio (totalizar los psicólogos asignados a las instituciones educativas de cada municipio)	5
No. de estudiantes atendidos por los psicólogos escolares	3.777
No. de Docentes Capacitados en talleres de convivencia y de prevención de consumo de sustancias psicoactivas	135
% de instituciones educativas con cobertura de psicólogo escolar	100%

Fuente: Secretaría de Salud Departamental

De otro lado el Hospital Departamental Psiquiátrico extiende sus servicios al municipio a través de la atención de 4 pacientes, mediante la entrega de medicamentos psiquiátricos a población pobre no asegurada.

EDUCACION

Ansermanuevo es un Municipio **NO CERTIFICADO** que a diciembre de 2007 registra 4.734 estudiantes desde pre-escolar hasta grado once, tanto en el sector oficial como no oficial. La inversión en educación es financiada principalmente con recursos del sistema general de participaciones – SGP.

El costo del servicio educativo, incluida nomina y ampliación de cobertura, es considerada inversión según la sentencia C-151 de abril de 1995, la cual establece que los gastos financiados con recursos del SGP deben ser manejados como gastos de inversión, por dirigirse al financiamiento de los servicios a cargo de las entidades territoriales, los cuales corresponden con la finalidad social del Estado.

EDUCACIÓN	Acumulado Ene 04 a Dic 07
Inversión en Nomina Educativa a Diciembre del 2006 (incluye aportes patronales ssp y aportes parafiscales)	\$ 11.399.712.346
Inversión Dotación Escolar	\$ 186.343.504
Inversión Mochila Escolar	\$ 14.650.000
Inversión en Transporte Escolar	\$ 35.000.000

Fuente: Secretaría de Educación Departamental

El programa **Mochila Escolar** busca dotar a estudiantes de bajos recursos de los útiles escolares básicos

Por su parte, el programa de **Transporte Escolar gratuito** se ofrece en áreas rurales del municipio de gran dispersión para que estudiantes de bajos recursos puedan asistir a establecimientos educativos oficiales distantes al lugar de residencia. Con la dotación de 4 instituciones educativas (Jorge Isaac, Santa Inés, El Placer, Santa Ana de Los Caballeros y IDEBIC), en Ansermanuevo se beneficiaron 11.326 estudiantes, incentivando el aprendizaje en los estudiantes matriculados

y mejorando la oferta con mobiliario, implementos deportivos, tableros, pintura, laboratorios de física y química, material didáctico, bibliotecas, equipos de cómputo, herramientas agrícolas, instrumentos musicales, aulas especializadas y bibliotecas, entre otros.

DOTACIÓN DE INSTITUCIONES EDUCATIVAS	Acumulado Ene 04 - Dic 07
N° de Estudiantes Beneficiados	4.333
N° de Instituciones Educativas Beneficiadas	4
N° Total de Docentes Cualificados en Cursos Largos y Cortos	111

Fuente: Secretaría de Educación Departamental.

En Ansermanuevo se cualificaron 111 docentes a través de programas de capacitación, cursos de cualificación en temas como ganadería, piscicultura, especies menores, agroindustria, emprendimiento empresarial, ética, y actualización en áreas de lenguaje, matemáticas, ciencias naturales, sociales, inglés, educación artística, investigación educativa, competencias laborales, formación en medios audiovisuales, Escuela Nueva, Aceleración de aprendizaje, Educa-TV, entre otros.

De otra parte, la implementación de metodologías educativas flexibles facilitó el acceso de niños y niñas a programas especiales (extra-edad, posprimaria, talentos especiales, etc) y la atención a población con condiciones especiales.

De igual forma, la Gobernación del Valle del Cauca ha implementó en Ansermanuevo programas en las escuelas que permitieron fortalecer la convivencia escolar, constituyendo comités de resolución pacífica de conflictos, estableciendo pactos de convivencia y con estrategias formativas en Cátedra de Paz.

PROGRAMAS DE INNOVACIÓN PEDAGÓGICA Y ACCESO A LA EDUCACIÓN A TRAVÉS DE METODOLOGÍA FLEXIBLES	Acumulado Ene 04 - Dic 07
N° de Beneficiados con el Programa ONDAS	223
N° de Beneficiados con el Programa Escuela Nueva	953
N° de Beneficiados con el Programa Posprimaria Rural	161
N° de Beneficiados del Programa Sistema de Aprendizaje Tutorial en zona rural dispersa	107
N° de Beneficiados con el Programa de atención a estudiantes con talentos especiales	25
N° de Beneficiados con el Programa de Etnoeducación con Indígenas	47

Fuente: Secretaría de Educación Departamental.

En el municipio de Ansermanuevo se realizaron programas recreativos en las Instituciones Educativas, a través de convenios, como Conoce tu Capital, Vacaciones Recreativas, Escuela Saludable, Caravana Educativa y Tren Turístico.

PROGRAMAS RECREATIVOS EN LAS INSTITUCIONES EDUCATIVAS	Acumulado Ene 04 - Dic 07
Estudiantes Beneficiados con el Programa Conoce tu Capital	8
Estudiantes Beneficiados con el Programa Vacaciones Recreativas	545
Establecimientos Educativos con Proyectos Implementados en el marco de Programa de escuela Saludable	3
Estudiantes Beneficiados con el Programa Caravana Educativa y Tren Turístico	1487

Fuente: Secretaría de Educación Departamental.

CULTURA Y DIFUSION DEL PATRIMONIO NATURAL Y ARQUEOLOGICO

CULTURA

En el tema de cultura, el Departamento realiza acciones para la protección, recuperación y difusión del patrimonio cultural del Municipio.

En un esfuerzo conjunto con y para la Casa de la Cultura, la Gobernación apoyó los

procesos de formación y las actividades artísticas y culturales del municipio.

INVERSIÓN EN CULTURA EN ANSERMANUEVO	Acumulado Ene 04 - Dic 07
Inversión en Patrimonio Cultural (Archivo del Patrimonio Fotográfico y Fílmico, Inventario de Elementos Patrimoniales)	\$ 4'785.715
Inversión en otras actividades culturales (Procesos de formación, Jornadas culturales, apoyo actividades artísticas y culturales).	\$ 37'757.904
Total inversión cultura	\$ 42'543.619

Fuente: Secretaría de Cultura y Turismo Departamental

BELLAS ARTES

Bellas Artes, como Institución Pública de Educación especializada en formación en artes, realizó en las instituciones educativas del Municipio el componente artístico en contenidos curriculares a través de programas como Maestros en Artes, Directores de Bandas, Directores de Coros, Semilleros de artistas, Talleres de Murales y Pinturas y montajes de obras para Teatro y Títeres.

En Ansermanuevo se ha vinculado a 1 persona al curso de Directores de Coros y se ha realizado 3 funciones de títeres.

BELLAS ARTES	Acumulado Ene 04 – Dic 07
No Personas vinculadas al curso de Directores de Coros	1
No de funciones de Títeres	3
TOTAL INVERSION 2004 - 2007	12.700.000

BIBLIOTECA DEPARTAMENTAL

A través del Fortalecimiento de la Red de Bibliotecas Públicas del Valle coordinada por la Biblioteca Departamental, la comunidad del municipio de Ansermanuevo accedió al conocimiento, a través de programas como **La Llave Maestra** y **la Llave del Saber**, carnetizando un total de

144 personas en esta localidad de los 10.922 registrados en todo el Departamento.

Con el apoyo del Ministerio de Cultura, el municipio fue priorizado en el Plan Nacional de Lectura y Bibliotecas, recibiendo una dotación por valor de \$100 millones, que incluyó material bibliográfico, equipo de cómputo y material audiovisual. De igual forma, se está realizando el programa de promoción de lectura **postre de cuentos**, con la participación de jóvenes animadores de lectura en las 2 instituciones educativas.

Mediante programas descentralizados, la Biblioteca Departamental ha venido acercándose cada vez mas al Municipio dando la oportunidad a la comunidad y especialmente a la población infantil, beneficiando 700 niños y niñas del municipio, con actividades de socialización de la ciencia y la cultura.

La Inversión total ascendió a la suma de \$26.301.378

PROGRAMAS DE LA BIBLIOTECA DEPARTAMENTAL PARA EL FORTALECIMIENTO DE SERVICIOS DE LA BIBLIOTECA PÚBLICA MUNICIPAL	Usuarios Ene 01 - Dic 07
No. de Usuarios llave maestra - llave del saber en las biblioteca pública	144
No. Usuarios de programas de lectura descentralizados como lluvia de estrellas, bibliobús y postre de cuentos	930
No. de libros entregados	5.709*
No. de mesas, estantes, sillas, cojines sala infantil y puestos de lectores entregados	118
No. de equipos de cómputo entregados	3
No. de software, material audiovisual y elementos de oficina entregados	6

Fuente: Biblioteca Departamental.

*Incluye dotación gestionada con el Ministerio de Cultura

INCIVA

En Ansermanuevo se realizó una investigación sobre Biodiversidad relacionada con las Rutas Verdes del Valle del Cauca y se prestó asesoría para la protección del patrimonio arqueológico local.

DEPORTE, RECREACION Y EDUCACION FISICA**INDERVALLE**

El Departamento realizó, a través de **INDERVALLE**, una inversión en Deporte, Educación Física y Recreación en el Municipio, que ascendió a \$117.665.489, representada en adecuación de infraestructura deportiva, dotación, contratación de coordinadores, entre otros aspectos. De igual forma se brindó asesoría para la adecuación de las canchas múltiples auxiliares del Estadio Municipal.

De otra parte, 581 estudiantes de Argelia participaron en la fase municipal de los Juegos Escolares e Intercolegiados, universo del cual se seleccionaron los deportistas para participar en las fases finales coordinadas por **INDERVALLE**

INVERSIÓN EN DEPORTE Y EDUCACIÓN FÍSICA	Acumulado Ene 04 – Dic 06
Inversión Total Realizada por Indervalle	\$117.665.489
Inversión realizada en adecuación de infraestructura deportiva	\$64'000.000
Inversión realizada en dotación deportiva	\$1'629.800
Inversión realizada en juegos escolares	\$37.491.656
Otras Inversiones	\$14.544.033

Fuente: INDERVALLE

RECREAVALLE

Además del deporte, la **Recreación** fue otro de los aspectos sociales atendidos por el Departamento, puesto que los parques recreacionales de Ansermanuevo se ha mantenido en permanente funcionamiento, ofreciendo la oportunidad a más de 53.278 visitantes, incluidos los niños y las niñas, de disfrutar de sus instalaciones. Se han beneficiado 500 niños y niñas del carnaval de la alegría. La inversión que se he hecho en recreación asciende a \$ 44.878.909

RECREACION	Acumulado Ene 04 - Dic 06
Inversión realizada en Recreación	\$44'378.909
N° de parques recreacionales públicos funcionando	1
N° de visitantes a la red de parques públicos del departamento	53.278
N° de niños beneficiado con el carnaval de la alegría	500
N° de niños beneficiado con las vacaciones recreativas	1113
N° de niños beneficiado con el programa conoce tu capital	90

VIVIENDA, SANEAMIENTO BASICO Y AMBIENTE SANO**VIVIENDA**

La inversión realizada en vivienda en el municipio de Ansermanuevo, asciende a \$104.998.875 de pesos, con la cual se financió la construcción de 24 viviendas nuevas urbanas, 4 nuevas rurales para los damnificados de la emergencia invernal 2005, el mejoramiento de 20 viviendas urbanas y se cofinanciaron 4 viviendas indígenas. Con los programas de vivienda realizados se generaron 130 empleos directos e indirectos en el municipio.

INFORMACION DE VIVIENDA	Acumulado Ene 04 a Dic 06
Construcción vivienda Urbana:	
No. viviendas	24
Población beneficiada	16
Inversión	\$40'000.000
Construcción vivienda Rural:	
No. viviendas	4
Población beneficiada	16
Inversión	\$20'000.000
Mejoramiento Vivienda Urbana:	
No. viviendas	20
Población beneficiada	80
Inversión	\$35'000.000
Indígenas	
No. viviendas	4
Población Beneficiada	28
Inversión	\$9'998.875

Fuente: Secretaría de Vivienda Departamental.

ACUAVALLE

Acuavalle invirtió en el municipio de Ansermanuevo un total de \$585'917.346 en acueductos y alcantarillados, generando 111 empleos directos e indirectos. Esta inversión se refleja en los niveles de cobertura en acueducto que tiene el municipio.

ACUEDUCTOS Y ALCANTARILLADO	Acumulado Ene 04 a Dic 07
Total Inversión Acueducto	\$582'268.596
Total Inversión Alcantarillado	\$3.648.750
Total Inversión	\$585'917.346
Empleos Directos e Indirectos	111
Población beneficiada	12.781
% Cobertura Acueducto	100%
% Cobertura Alcantarillado	%

Fuente: ACUAVALLE.

P.A.A.R

El **Programa de Abastecimiento de Agua Rural – P.A.A.R.** realizó una inversión total de \$341'327.433. Se terminaron 2 acueductos, de los cuales se han beneficiado 1.785 personas. Además, se

cuenta con 2 juntas comunales y 2 comités de veeduría operando.

PROGRAMA DE ABASTECIMIENTO DE AGUA RURAL - PAAR	Acumulado Ene 04 a Dic 07
Inversión Gobernación	\$ 58.019.679
Inversión CVC	\$ 185'165.407
Inversión Municipios	\$ 65.043.249
Inversión ACUAVALLE, Comité Cafeteros	\$ 30.391.260
Inversión Total	\$ 341'327.433
N° de Acueductos Terminados	2
N° de Juntas Comunales de Acueducto Fortalecidas o creadas	2
N° de Comités de Veeduría Comunitaria Operando	2
Población Beneficiada	1.785

Fuente: P.A.A.R.

Los acueductos realizados por el programa corresponden a las localidades de El Roble y El Diamante - Dosquebradas.

UES

La **Unidad Ejecutora de Saneamiento del Valle del Cauca – UES Valle**, ha ejecutado recursos en Agua potable, Saneamiento básico, Enfermedades de Transmisión Vectorial – ETV, alimentos, zoonosis y otros programas, por la suma de \$428.506.251 millones, durante el periodo comprendido entre Enero del 2004 y Diciembre del 2007.

INVERSIÓN SOCIAL	Acumulado Ene 04 a Dic 07
Agua Potable y Saneamiento Básico	106.240.871
ETV y Zoonosis	95.085.113
Sanidad Portuaria**	
Salud Ocupacional y Protección Ambiental	96.899.974
Alimentos y Medicamentos	59.844.893
Gastos operativos	70.435.399
Total Inversión Social	428.506.251

** Para los municipios de Palmira y Buenaventura

Durante el mismo período se ha realizado Análisis de la Calidad del Agua mediante la inspección del acueducto urbano y 30 acueductos rurales existentes en el municipio.

CONTROL DE ENFERMEDADES DE TRANSMISIÓN VECTORIAL	Acumulado Ene 04 a Dic 07
N° de Viviendas tratadas con Rociamiento Intradomiciliario	17
N° de casos de Malaria reportados	13
N° de muertos por Malaria	0
Tasa de Mortalidad por Malaria x 100.000 Habitantes	

Fuente: Unidad Ejecutora de Saneamiento- UES

En el acueducto urbano se han realizando 95 muestreos fisicoquímicos y 97 microbiológicos de la calidad del agua.

En este mismo periodo, se han realizado 60 muestreos fisicoquímicos y microbiológicos, y con el fin de mejorar la calidad del agua de los acueductos rurales, se ha instalado 18 sistemas de desinfección del agua.

CALIDAD DE AGUA	Acumulado Ene 04 a Dic 07
No. Acueductos Inspeccionados	
Urbanos	1
Rurales	30
Calidad del Agua Urbana	
No. Muestras Físicoquímicas	95
No. Muestras microbiológicas	97
Calidad del Agua Rural	
No. Muestras Físicoquímicas	60
No. Muestras microbiológicas	60
Instalación de sistemas de desinfección de agua	
Sistemas desinfección instalados en Acueductos Rurales	18

Fuente: Unidad Ejecutora de Saneamiento- UES.

La UES realiza la vigilancia sobre la calidad de los alimentos que se suministran en el programa de desayunos escolares. Entre el año 2004 al 2007 se realizaron 83 muestras de las raciones a los niños y niñas del municipio.

Se han presentado 13 casos de enfermedades de transmisión vectorial y 0 casos de muerte por malaria

CALIDAD DE LOS ALIMENTOS	Acumulado Ene 04 a Dic 07
N° de Muestras de Alimentos para Consumo Humano	108
N° de muestras tomadas para el programa de desayunos escolares	83

Fuente: Unidad Ejecutora de Saneamiento- UES

En el municipio de Ansermanuevo, durante el periodo 2004 a 2007, se han vacunado, 9.426 caninos. Además, con las jornadas de desratización han sido beneficiadas 2.575 viviendas.

Igualmente, se realizo el censo canino, de acuerdo con la muestra estadística, se censaron 2.034 viviendas y 47 animales fueron beneficiados con el programa de esterilización canina.

CONTROL DE ZOONOSIS	Acumulado Ene 04 a Dic 07
N° de Caninos Vacunados contra la rabia 2004 a 2007	9.426
Población Canina estimada 2007	1.984
% de Cobertura en vacunación Canina 2007	
N° de Viviendas de estratos 0, 1 y 2 beneficiadas con Jornadas de Desratización	2.575
Censo Canino – No. De viviendas censadas	2.034
Programa de esterilización canina – No. de animales beneficiados	47

Fuente: Unidad Ejecutora de Saneamiento- UES.

INFIVALLE

El Instituto Financiero para el Desarrollo del Valle, consolidado como el soporte financiero de los Municipios Vallecaucanos, con su programa de Bachilleres beneficiaron 51 Estudiantes en el Municipio de Ansermanuevo, con una inversión que ascendió a \$24.604 millones.

INFIVALLE	Acumulado Ene 04 a Dic 07
Nº de beneficiados del programa Bachilleres	51
Inversión del programa Bachilleres	\$24.604.363

Fuente: INFIVALLE.

III-DESARROLLO ECONOMICO Y EMPLEO

AGRICULTURA

El Valor total de la inversión de la Gobernación en el Municipio fue de **\$141'664.740.**

PROGRAMA	Valor Invertido
Seguridad alimentaria	\$78'682.377
Comercialización campesina	\$13'500.000
Cadenas productivas	\$32'382.363
Zonas de desarrollo rural y centros provinciales	\$3'600.000
Construcción de Bioregión	\$13'500.000

Fuente: Secretaría de Agricultura y Pesca Departamental.

Busca el estímulo y la consolidación del desarrollo socio empresarial, productivo, comercial y de innovación tecnológica con énfasis en la producción orgánica, la seguridad alimentaria y el encadenamiento productivo en renglones estratégicos.

Se incrementaron las cadenas agrícolas de Café especial y Cacao, con la creación de la cooperativa agropecuaria de cacaoteros del norte del Valle con un total de 260 hectáreas, inversión que alcanzó los \$32'382.363, beneficiando 186 familias.

HECTÁREAS INCREMENTADAS EN CADENAS PRODUCTIVAS	Acum Ene 04 a Dic 07
Café	150
Cacao y Hortofrutícola	171
Total (Ha)	321

Fuente: Secretaría de Agricultura y Pesca Departamental.

Igualmente se fortalecieron las zonas de desarrollo rural y centro provinciales con la conformación del Centro Provincial del Norte conformado por Ansermanuevo, Argelia, El Águila, El Cairo y Obando, y la

conformación de dos centros de investigación local- CIAL.

Se entregaron 1.600 Kilogramos de semillas de maíz, 763 Kilogramos de semillas de frijol, 6.775 aves y 7.452 árboles frutales, entre los que se encuentran cítricos, plátanos y aguacate y un trapiche panelero comunitario en el Resguardo indígena Dachi Drua Monde.

A través del programa de Seguridad Alimentaria RESA I, II se repartieron insumos para implementar Huertos de Patio, para comunidades indígenas. Se atendieron 561 familias campesinas con nivel SISBEN 1 y 2, con unidades de seguridad alimentaria conformadas por Gallinas ponedoras, semillas de maíz, frijol, yuca, arroz y hortalizas, colinos e plátanos y árboles frutales.

INFRAESTRUCTURA

Con una inversión de \$ 266.815.311 en obras de infraestructura, se mejoraron en el municipio las condiciones de transitabilidad y conectividad con el Departamento. Los dineros se destinaron a mantenimiento, mejoramiento y la rehabilitación de vías, la recuperación de maquinaria, la recuperación y mantenimiento de puentes y con el Programa Peones Camineros. Además, se atendieron las emergencias presentadas por fenómenos naturales y antrópicos.

INFRAESTRUCTURA	Acumulado Ene 04 a Dic 07
Mantenimiento, mejoramiento y rehabilitación de vías secundarias.	
km. Vías mejoradas	3
No. Empleos Generados	5
Inversión	\$ 99'000.000
Recuperación Maquinaria Pesada	
No. Maquinas Recuperadas	6
km. Vías mejoradas	38
No. Empleos Generados	13
Inversión	\$40'000.000
Recuperación y mantenimiento de Puentes	
No. Puentes Recuperados	1
Km de vías mejorada	1
No. Empleos Generados	4
Inversión	\$ 15'000.000
Peones Camineros	
No. peones camineros	38
km. Vías mejoradas	166
Inversión	\$ 53'298.855
Emergencias Viales	
km. Vías mejoradas	3
No. Empleos Generados	33
Inversión	\$ 59'516.456

Fuente: Secretaría de Infraestructura Departamental.

En Ansermanuevo se ha realizado **Mantenimiento, mejoramiento y rehabilitación de las siguientes vías secundarias:**

- Cicloruta a Anacaro.
- Ansermanuevo – El Billar: construcción obras de arte.

En cuanto a **Maquinaria Pesada** se recuperaron volquetas, motoniveladora y Retroexcavadora.

De igual forma, se realizaron trabajos de **Recuperación y Mantenimiento de Puentes**, en la vía vereda La Pradera – Real – Brillante, Sector Tropezón – La Cristalina y Yarumal: recuperación y estabilización de puente y construcción muro en gaviones.

De igual forma, se realizaron trabajos correspondientes a **Emergencias Viales** con la construcción de muro en suelo

reforzado en la vía Ansermanuevo – El Billar, sector Honduras.

TURISMO

En el municipio de Ansermanuevo la Gobernación del Valle del Cauca invirtió en turismo, a través de la Secretaría de Cultura y Turismo, \$14'777.857 destinados a la elaboración del inventario turístico y a promocionar los potenciales atractivos turísticos. Dicho inventario identificó las potencialidades turísticas de los atractivos naturales y culturales y las facilidades turísticas con que cuenta el municipio, entre los que se encuentran: la Casa de la Guadua; los balnearios del río Catarina y El Voladero y La Gaira.

Este inventario es la base para organizar los productos turísticos del municipio.

DESARROLLO SOCIAL

En procesos de Desarrollo Social se propiciaron espacios para el fortalecimiento de las organizaciones sociales y proyectos para grupos poblacionales especiales, con una inversión que ascendió a \$ 30.567.846

MUJERES	Acumulado Ene 04 a Dic 07
Organizaciones Municipales de mujeres vinculadas a la confluencia departamental:	Asocalan, Bordando y Calando, Mujeres cabeza de hogar, Asociación casa de la guadua, Familias en acción, Aseadoras municipio, Grupo revivir, Corporación para la recreación popular
No. de integrantes de las organizaciones municipales de mujeres vinculadas a la confluencia Deptal.	400
Aportes efectuados a proyectos u organizaciones de mujeres	\$13.645.833
Proyectos u organizaciones apoyados para mujeres en cada municipio	En el 2005 se aportaron \$10'000.000 para alternativas de generación de ingresos y empleo para Mujeres especialmente para

	Mujeres caladoras. En el 2006 a través del Centro de Estudios de Género de UNIVALLE se inició la Escuela de Formación en Género por valor de \$1'312.500. A través de Corpomujer se realizó la campaña de la no violencia contra las mujeres y el apoyo a las confluencias municipales de las mujeres por valor de \$2'333.333
--	--

Fuente: Secretaría de Desarrollo Social.

DISCAPACIDAD	Acumulado Ene 04 a Dic 07
Aportes efectuados a proyectos u organizaciones de discapacitados	\$1.773.669
Proyectos u organizaciones apoyados	En el 2004 a través de RECREAVALLE se realizaron jornadas lúdico recreativas de sensibilización para niñas, niños y jóvenes en situación de discapacidad del Valle del Cauca por valor de \$654.738. En el 2005 y el 2006 a través del Comité de Asistencia Social Independiente de Yumbo se fortalecen a las organizaciones de personas en situación de discapacidad en los 42 municipios del departamento por valor de \$1'118.931. En el 2007 \$2'380.952 para promover el mejoramiento de la calidad de vida de la población en situación de discapacidad, a través de una campaña de sensibilización dirigida a empresarios del dpto. que fomente la inclusión laboral.

Fuente: Secretaría de Desarrollo Social.

JUVENTUD	Acumulado Ene 04 a Dic 06
Aportes efectuados a proyectos u organizaciones de jóvenes	\$5.000.000
Proyectos u organizaciones apoyados	Dotación de equipos para oficina del Consejo Municipal de Juventud pendiente la entrega por parte del municipio. En el 2007 por valor de \$2'380,952 apoyo al fortalecimiento juvenil en el Valle del Cauca a través de la difusión fomento y organización sobre todo del proceso de constituyente social juvenil y presupuesto participativo. \$1'000.000 para difundir lineamientos de política pública de juventud mediante jóvenes

	dinamizadores de la misma
--	---------------------------

Fuente: Secretaría de Desarrollo Social.

ARTESANOS - MIPYMES	Acumulado Ene 04 a Dic 06
Organizaciones Municipales de artesanos vinculadas al acuerdo	Kalando y Bordando, Asocalan, y Asociación artesanos y empresarios de la Guadua
No. de integrantes de las organizaciones municipales de artesanos vinculados al acuerdo	47
Aportes efectuados a proyectos u organizaciones de artesanos	\$10.148.344
Proyectos u organizaciones apoyados	En el 2006 a través de Corpovalle se apoyaron eventos como ferias, misiones comerciales, y se dio apoyo económico a los artesanos seleccionados para participar en Bogotá por valor de \$8'065.011. Con Artesanías de Colombia de capacito en el fortalecimiento del sector artesanal por valor de \$2'083.333. En el 2007 por valor de \$2'390,952 apoyo a artesanos en diseño y procesos metodológicos para el desarrollo de nuevos productos. \$ 3'333.333 para aportar al fortalecimiento del sector artesanal en el Valle del Cauca, a través de actividades de comercialización. \$476.190 para el fortalecimiento del Consejo Regional Mipymes en su función coordinadora de la política de apoyo al sector. \$2.500.000 para la implementación del plan de desarrollo minero del valle del Cuca y el distrito minero.

Fuente: Secretaría de Desarrollo Social.

ADULTO MAYOR	Acumulado Ene 04 a Dic 06
Organizaciones Municipales de Adulto Mayor vinculadas al proceso Departamental	Revivir, sagrado corazón de Jesús
No. de integrantes de las organizaciones municipales de LGTB vinculadas al acuerdo	80

Proyectos u organizaciones apoyados	En el 2007 \$595.238 aproximadamente para la participación en el programa Nuevo Comienzo
-------------------------------------	--

Fuente: Secretaría de Desarrollo Social.

INDIGENAS	Acumulado Ene 04 a Dic 06
Cabildos Indígenas por municipio vinculados al acuerdo	Kima Drua
No. de integrantes de las organizaciones municipales de LGTB vinculadas al acuerdo	120

Fuente: Secretaría de Desarrollo Social.

SECTOR SOCIAL SOLIDARIO	Acumulado Ene 04 a Dic 07
Aportes efectuados a proyectos u organizaciones	\$357.142
Proyectos u organizaciones apoyados	En el 2007 por valor de \$357.142 para facilitar la organización del congreso departamental del sistema social solidario

SECTOR COMUNAL	Acumulado Ene 04 a Dic 07
Aportes efectuados a proyectos u organizaciones	\$357.142
Proyectos u organizaciones apoyados	En el 2007 por valor de \$357.142 para promover el fortalecimiento de la organización comunal.

EQUIDAD DE GÉNERO

La inversión en el municipio durante el período 01 de enero de 2004 y 31 de diciembre de 2007 fue de \$ 13.949.217.

PRECISIONES DE LA INFORMACIÓN

1. La Contratación no se ha realizado con los municipios, no se transfieren los recursos a las administraciones municipales.

2. El total del presupuesto se contrató con varias entidades entre ellas: UNIVALLE, ICESI, CORPOMUJER, FUNDACION MUJER ARTE Y VIDA -MAVI, CENTRO DE APOYOS INTEGRALES PARA LAS MUJERES -CAMI - , IMPRENTA DEPARTAMENTAL, TELEPACIFICO, CORPOVALLE.

3. El presupuesto se ha proyectado para que se beneficien las mujeres de todos los municipios. Si de algún municipio las mujeres no participan ni se articulan a los procesos colectivos que se vienen adelantando, significa que se incrementan los cupos para mujeres de otros municipios.

4. En la mayoría de los municipios las acciones se coordinan con las Secretarías de Bienestar Social, oficinas de la mujer o quien haga las veces atendiendo el tema específico de las mujeres, en algunos municipios no se logra esta coordinación entonces se coordina directamente con las organizaciones de mujeres.

ACCIONES EJECUTADAS

A. MATERIALES DE APOYO PARA LAS ORGANIZACIONES DE MUJERES. VALOR TOTAL \$93.600.000

Se entregaron en las asambleas municipales de mujeres almanaque con derechos de las mujeres, agenda NOTAS DE MUJER, lapiceros, revista TRAVESIAS DE LAS MUJERES, CD con video de la Confluencia y conceptos de género, cartilla SOY MUJER Y EMPRESARIA.

Están pendientes de entrega la segunda revista TRAVESIAS DE LAS MUJERES y la publicación de la política pública de equidad de género

B. TALLERES, EVENTOS Y ENCUENTROS PARA EL FORTALECIMIENTO ORGANIZATIVO DE LAS MUJERES Y SU INCIDENCIA POLITICA A NIVEL MUNICIPAL Y DEPARTAMENTAL \$192,550,000

Se han realizado talleres municipales para la construcción de agendas comunes de las mujeres, Asambleas departamentales de la Confluencia de Organizaciones de Mujeres, Foros Departamentales sobre Mujer y Poder, Mujer e Incidencia Política, 5 encuentros subregionales preparatorios al Encuentro Departamental, II Encuentro Departamental de Organizaciones de Mujeres donde participaron 500 mujeres de 38 municipios. Se ha apoyado la preparación y realización de foros municipales con los candidatos y candidatas a las alcaldías donde se han socializado las propuestas colectivas de las mujeres y firmado compromisos públicos. Se han publicado las agendas municipales de las mujeres. Se realizó el foro departamental de las mujeres con los candidatos y candidatas a la gobernación. Programa de televisión "DE QUE HABLAMOS LAS MUJERES"

C. ESCUELA DE FORMACION EN GENERO, FORMACION EMPRESARIAL Y MONTAJE DEL OBSERVATORIO DE ASUNTO DE GENERO \$208,000,000

500 mujeres participaron en la escuela de formación en género con la Universidad del Valle, 400 mujeres concluyeron la formación empresarial con perspectiva de género con la Universidad ICESI y se adelanta el montaje del observatorio de asuntos de género sobre el tema de la vinculación laboral de las mujeres en el departamento.

D. APOYO PARA PARTICIPACION EN EVENTOS Y FERIAS \$15.000.000

Se apoyó la participación de 59 mujeres del Valle del Cauca en EXPOEMPRESARIA 2007 que se realizó en Bogotá. Se patrocinó la participación de un grupo de mujeres en el Festival Petronio Alvarez, se apoyó a una mujer para participar en Expoartesanías en Bogotá, se apoyó la participación de mujeres plateras y modistas en Expoagroempresarial y artesanal en Septiembre 2007.

E. EXPOMUJER VALLECAUCANA 2007 \$60.000.000

Se realizó esta feria empresarial de las mujeres del 23 al 25 de noviembre, en la cual participaron 250 mujeres empresarias de 28 municipios.

F. CAMPAÑA DE LA NO VIOLENCIA CONTRA LAS MUJERES \$10.331,081

Se adelantó apoyando a las organizaciones de mujeres en los municipios con la programación y materiales de difusión.

NOTA: Los presupuestos entregados como inversión en cada municipio están representados en esta descripción de las actividades adelantadas, en casi todas las actividades hay participación de organizaciones de mujeres de la mayoría de los municipios, por lo tanto en unos municipios la inversión es mas alta teniendo en cuenta los avances de los procesos de las confluencias municipales que logran mayores niveles de apropiación y presencia de las mujeres en todas las actividades.

IV-CULTURA DEMOCRATICA Y PAZ

GOBIERNO

La inversión total realizada a través de la Secretaría de Gobierno en Ansermanuevo fue de **\$105'435.449**.

En materia de **Seguridad**, en el municipio se realizó una inversión por **\$90'448.734**, que incluye la dotación a los organismos de seguridad, defensa, socorro y justicia, en equipos de comunicación, transporte, computo y mobiliario, de los cuales \$ 2,7 millones se destinaron a dotación y

promoción del proceso de Formación de Facilitadores de Convivencia, mediante talleres de capacitación.

De igual forma, en el municipio se invirtieron **\$ 14.966.715** en **Prevención y Atención de Desastres**. De otra parte, la Promoción Diplomática del Japón donó al Cuerpo de Bomberos del municipio en el año 2004 una máquina de bomberos por un valor de \$100 millones de pesos.

PREVENCIÓN Y ATENCIÓN DE DESASTRES (2004 – 2007)					
TOTAL N° familias damnificadas por emergencias o desastres Beneficiadas	TOTAL Tipo y Cantidad de Ayuda en Especie Entregadas a Familias Damnificadas por emergencias o desastres	TOTAL VALOR AYUDA EN ESPECIE entregadas Familias damnificadas por emergencias o desastres	TOTAL Cantidad de dinero por ayudas en efectivo a Familias damnificadas por emergencias o desastres	TOTAL Fortalecimiento Organismos de Socorro (CLOPAD y CREPAD) Incluye Corredores de Seguridad	TOTAL Inversión total Realizada en Prevención de Desastres (EN PESOS)
0	0	0,00	0,00	14.966.715	14.966.715,00

OBSERVACIONES: Correspondió la Ayuda Humanitaria en algunos casos con Mercados, Colchonetas ó Cobijas y El fortalecimiento a los Organismos de Socorro, y CLOPADs con recursos para la compra de equipos, vehículos, ó materiales para realizar las actividades en prevención y atención de desastres así como para la mitigación de riesgos (apoyo con retro excavadota).

Fuente: Secretaría de Gobierno Departamental