

**RENDICION PÚBLICA DE CUENTAS DE LA  
GOBERNACION DEL VALLE DEL CAUCA  
PARA EL MUNICIPIO DE ANDALUCÍA**

***“Un derecho de la ciudadanía y un deber de  
los servidores públicos elegidos por voto  
popular”***

**Diciembre de 2007**

La Gobernación del Valle del Cauca presenta los resultados de la gestión realizada en cada uno de los municipios vallecaucanos entre el primero de Enero de 2004 y el 31 de Diciembre de 2007, donde la prioridad ha sido la inversión social, fundamentada en el principio según el cual, la democracia tiene sentido si primero son las personas, empezando por los niños y las niñas.

A continuación se registra una síntesis de los resultados obtenidos por la Gobernación del Valle del Cauca en lo referente a la situación financiera del Departamento entre enero de 2004 y diciembre de 2007 y posteriormente se presenta la rendición de cuentas para el municipio.

**EJE DE GOBERNABILIDAD Y DESARROLLO INSTITUCIONAL  
GOBERNACION DEL VALLE DEL CAUCA**

**Mejorar la gobernabilidad a partir de la defensa y administración responsable y transparente del patrimonio público, a través del diálogo social, la concertación y la participación ciudadana es el propósito central de este eje.**

Para su implementación se han puesto en marcha las políticas de: Fortalecimiento de las Finanzas Públicas, Diálogo Social y Defensa del Patrimonio Público. Entre ellas existe una estrecha interrelación pues la mejor forma de garantizar gobernabilidad no solo es contar con una administración fiscal y financieramente viable para poder llevar a cabo los programas de inversión, especialmente la social, sino que también se requiere avanzar en una cultura de la defensa de lo público y abrir los espacios de participación en la concertación y ejecución de las políticas públicas de manera que permitan generar procesos de inclusión social y fortalecimiento de la legitimidad institucional.

**POLITICA DE FORTALECIMIENTO DE  
LAS FINANZAS PÚBLICAS**

Esta política consiste en lograr la viabilidad financiera y fiscal de la administración central y descentralizada aplicando las siguientes estrategias:

**a) Mejoramos los ingresos**

Por primera vez en la historia de la Gobernación del Departamento del Valle del Cauca en el año 2006 los ingresos totales superaron el billón de pesos. A diciembre del año 2007 se recaudaron \$1.2 billones de pesos.



\* Incluyendo la condonación del préstamo de educación por \$96 mil millones, los ingresos del 2004 ascenderían a \$970.000 mil millones.  
\*\* Ingresos recaudados a Dic. 10/07 más proyección a Dic. 31/07.  
Fuente: Secretaria de Hacienda Departamental

**b) Disminuimos los gastos de funcionamiento en el marco del ajuste fiscal**

Al 31 de diciembre del año 2007 el indicador de cumplimiento de la Ley 617 fue del 45.1%. La aplicación de esta Ley se ha hecho sin afectar el bienestar social de los trabajadores, a quienes les hemos incrementado los salarios en varios puntos por encima de la inflación causada y se han pagado puntualmente las mesadas de más de 6.800 pensionados.

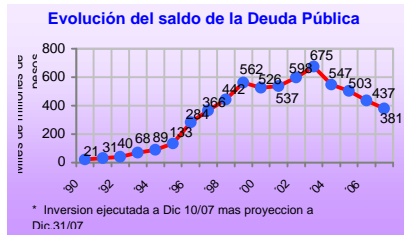

Mediante acuerdo con la Banca de Dic. 27/06, con participación del Ministerio de Hacienda y Crédito Público, se consiguió un ahorro de \$13 mil millones, los cuales fueron destinados a inversión social. Adicionalmente, se logró una ampliación en los períodos de pago hasta el 2012, así como la eliminación del pago de intereses equivalentes al DTF a partir de Octubre del 2006 en el denominado tramo II de la deuda.

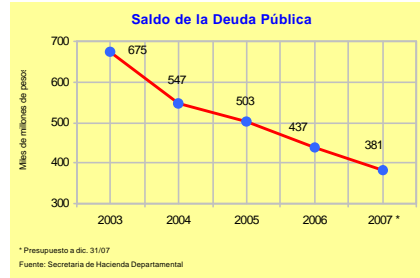

**c) Rebajamos y Renegociamos la Deuda Pública del Departamento**

Al 31 de diciembre de 2007, la deuda pública del Departamento quedó en \$381 mil millones de pesos. De ésta manera la rebajamos durante el periodo de nuestro gobierno en \$294 mil millones de pesos.

En el año 2004 el Ministerio de Hacienda y Crédito Público le condonó al Departamento Deuda Pública por \$96.822 millones como reconocimiento del manejo responsable de los recursos de educación. En conjunto, estas acciones dieron cumplimiento a la meta de disminuir el endeudamiento del Departamento y de hacerlo viable y sostenible financieramente.

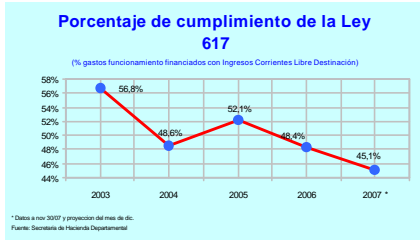

**d) Incrementamos la inversión, priorizando la social**

El total de lo invertido en estos cuatro años de gobierno, incluyendo los programas sociales, fue de 2.4 billones de pesos, cifra sin precedentes en la historia del Departamento del Valle del Cauca.

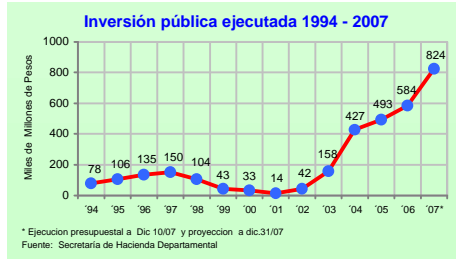

**e) Cumplimos con la Ley 358 de 1997 que fija los límites establecidos para el endeudamiento de las entidades públicas**

Con los acuerdos de reestructuración de la deuda, y su consiguiente reducción, se logró que el Departamento en el 2007 cumpliera con los límites establecidos por la Ley 358 para el endeudamiento de las entidades públicas, motivo por el cual hemos sido ubicados por la Dirección General de Apoyo Fiscal del Ministerio de Hacienda en situación de semáforo verde, lo cual significa que la Gobernación ha llevado el endeudamiento a niveles financieramente sostenibles.

**f) Fortalecimos las Cuentas o Fondos Especiales de Pensiones**

La Gobernación del Valle del Cauca fortaleció las provisiones de recursos que a mediano plazo permitirán asegurar la sostenibilidad del pago de las pensiones.

Depósitos en Fondos de Pensiones al 2007 (*)		
Fondo de Pensiones	Valor Depositado	Entidad donde esta Consignado
Fondo de Pensiones Territoriales – FONPET	\$379 mil millones de pesos	Cuenta especial del Ministerio de Hacienda y Crédito Público.
Fondo de Pensiones del Valle del Cauca – FODEVAC (Sector Salud)	\$73 mil millones de pesos	Fiducia del Banco Cafetero
Fondo de Pensiones del Departamento -	\$14 mil millones	Fiduciaria Popular
Fondo de Pensiones de Telepacífico	\$1.117 millones	Fiducafe
Fondo de Pensiones de la Biblioteca Departamental	\$573 millones	Fidupopular
Fondo de Pensiones Beneficencia del Valle	\$370 millones	Fiducafe
Fondo de Pensiones de la Industria de Licores del Valle	\$17 mil millones de pesos	Infivalle
TOTAL	\$485.060 mil millones de pesos	

En el caso del Fonpet, nos colocamos al día con los aportes de los años 2.000 al 2.002 que no habían sido pagados.

**g) Aprobamos un presupuesto total de \$1.4 billones de pesos, para la vigencia del 2008, de los cuales el 59% será para inversión, principalmente la social**

El Presupuesto de la Administración Central del Departamento para la vigencia fiscal 2008, presenta un incremento del 15.6% al pasar de \$1.25 billones en el 2007 a \$1.46 billones en el 2008, de los cuales \$871 mil millones de pesos están destinados para inversión, principalmente en lo social.

## MUNICIPIO DE ANDALUCÍA

## I. DATOS GENERALES

## GENERALIDADES

Fecha de Fundación: Época de la colonia en tierras cedidas por don Nicolás Lozano Santacruz.

Altitud: 995 metros sobre el nivel del mar.

Extensión: 168 Km<sup>2</sup>

Temperatura promedio: 23 °C

Nombre del actual alcalde: Gustavo Adolfo Girón Vanderhuck

Categoría del municipio: Sexta (6ª)

Número de Concejales: Trece (13)

Presidente del Concejo: Wilson Pérez García

## POBLACION ENCUESTADA POR EL SISBEN

SISBEN	Población Total Encuestada por el Sisben Con Corte a Agosto de 2006			
	Hombres	Mujeres	Total	Part %
Nivel I	3.056	3.109	6.165	37%
Nivel II	4.516	4.887	9.403	56%
Nivel III	553	639	1.192	7%
Nivel IV, V y VI	26	25	51	0%
<b>Total</b>	<b>8.151</b>	<b>8.660</b>	<b>16.811</b>	<b>100%</b>
Urbana	6.018	6.584	12.602	75%
Rural	2.133	2.076	4.209	25%

Fuente: DNP – Secretaría de Planeación Departamental

## DEMOGRAFIA-CENSO 2005

Censo 2005	Hombre	Mujer	Total	Part. %
Total Valle	1'944.995	2'107.540	4'052.535	
Total Andalucía	8.535	8.983	17.518	100%
Urbana	6.567	7.128	13.695	78%
Rural	1.968	1.855	3.823	22%
Edades	Hombre	Mujer	Total	Par %
0 - 4	740	682	1.422	8%
5 - 9	891	832	1.723	10%
10 - 14	898	878	1.776	10%
15 - 19	817	798	1.615	9%
20 - 24	587	717	1.304	8%
25 - 59	3.587	3.984	7.571	43%
60 - 75+	1.015	1.092	2.107	12%

Total Viviendas	Total Hogares	Total Unidades Económicas.	Total Unid. Agropecuarias	Total LEAS
4.451	4.673	641	672	3

LEAS: Lugares Especiales de Alojamiento (Cárceles, Ancianatos, Orfanatos, etc.).

El 93% de la población de Andalucía se puede considerar pobre (niveles 1 y 2 del SISBEN). La población total encuestada por el SISBEN, 16.811 personas, es menor a la población total arrojada por el censo, 17.518 en 707 habitantes. No obstante, no se pueden descartar duplicidades de encuestas o población flotante.

## COBERTURAS – SERVICIOS PUBLICOS-FUENTE CENSO 2005

Coberturas – Censo 2005	Total	Urbana	Rural
% Viviendas con Acueducto	93%	98%	84%
% de Vivienda con Alcantarillado	75%	96%	11%
% de Vivienda con Electricidad	96%	99%	96%
% de Vivienda con Telefonía Fija	47%	55%	27%
% de Vivienda con Gas	42%	57%	0%

**NIVEL EDUCATIVO ALCANZADO  
POR LA POBLACIÓN-CENSO 2005**

	Total	Urbana	Rural
Total	100.0%	100.0%	100.0%
Ninguno	9%	9%	10%
Preescolar	4%	4%	3%
Primaria completa	17%	17%	17%
Primaria incompleta	25%	23%	34%
Secundaria completa	5%	5%	4%
Secundaria incompleta	15%	16%	14%
Media académica completa	15%	16%	10%
Media académica incompleta	2%	2%	2%
Media técnica completa	2%	2%	2%
Media técnica incompleta	0%	0%	0%
Normalista completa	0%	0%	0%
Normalista incompleta	0%	0%	0%
Técnico profesional	1%	1%	0%
Tecnológica	1%	1%	0%
Profesional	3%	3%	1%
Especialización	0%	0%	0%
Maestría	0%	0%	0%
Doctorado	0%	0%	0%
Sin información	1%	1%	1%

Según el censo del 2005 los años cursados de estudio completos e incompletos por la población total de Andalucía es la siguiente: 42% primaria, 20% secundaria, 20% media, 2% técnico y tecnológico y 3% profesional.

**COBERTURA EN  
EDUCACION Y SALUD**

TASA DE ASISTENCIA ESCOLAR POR RANGOS DE EDAD	
Municipio	Andalucía
Preescolar 3-5	58.3%
Primaria 6-10	92.2%
Secundaria 11-17	80.6%
Postsecundaria 18-26	15.7%
Postsecundaria 27 y más	2.4%

Cobertura en Salud				
	2003	2004	2005	2006
Afiliados Régimen Subsidiado <sup>(1)</sup>	6.719	7.708	7.871	8.271
Afiliados Régimen Contributivo <sup>(2)</sup>	4.833	3.314	3.583	4.179
Total Afiliados	11.552	11.022	11.454	12.450
Proyecciones de población <sup>(3)</sup>	27.716	28.051	28.383	
% Población Cubierta	42%	39%	40%	

Fuentes: (1) Secretaría de Salud Departamental. (2) Supersalud. (3) Secretaría de Planeación Departamental – Se utilizan las proyecciones de población con base en el censo de 1993 para hacer comparables las coberturas por años.

**OTROS INDICADORES ARROJADOS POR EL CENSO DEL 2005**



**DANE**

**BOLETÍN**

Censo General 2005  
Perfil Andalucía – Valle del Cauca



**1 de 4**

**1. Módulo de Viviendas**



**Reseña Municipal**

**Alcalde:** Gustavo Adolfo Gómez Vonderhuck

**Fecha de censo:** 25/01/06-06/03/06

**Director Departamento:** Dr. Ernesto Rojas Morales

**Subdirector:** Dr. Pedro José Fernández Ayala

**Directora de Censos y Demografía:** Dra. Carmen Sierra Eiza

**Coordinador General:** Dr. Luis Hernández Pérez Carrero

**Equipo de Coordinadores:** Edgar Sanz Perera, Francisco Anubalza H, Wilberton Murillo Macías, Carlos Sánchez Rivas, Luis Guillermo Ramírez, Luz Marina Medina, Claudia Feltes González, Alvarado Rodríguez C.

**ICONTIC**  
En el mes de julio del 2005, el Instituto Colombiano de Planificación - ICONTIC - le entregó al DANE la certificación de calidad de la calidad a su sistema, método y procedimientos. Tener en el número telefónico 50 9004 2000.

Para mayor información visite nuestra página web: [www.dane.gov.co](http://www.dane.gov.co)

**Tipo de vivienda**

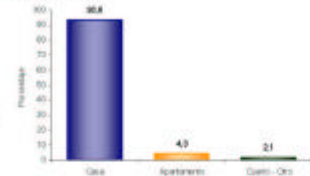

El 93,6% de las viviendas de Andalucía son casas.

**Servicios con que cuenta la vivienda**

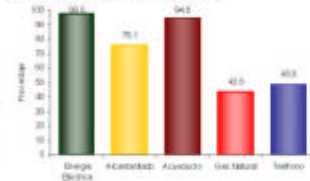

En Andalucía:

- El 98,0% de las viviendas tiene conexión a Energía Eléctrica.
- El 43,6 % tiene conexión a Gas Natural.

**Hogares con actividad económica.**

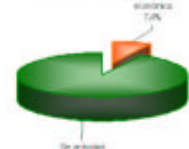

El 7,4% de los hogares de Andalucía tienen actividad económica en sus viviendas.

**Hogares según número de personas**



Aproximadamente el 65,9% de los hogares de Andalucía tiene 4 o menos personas.

**Personas viviendo en el exterior**

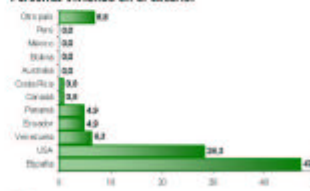

Se evidencia:

- Del total de hogares de Andalucía el 4,9% tiene experiencia migratoria internacional.
- Del total de personas de estos hogares residentes de forma permanente en el exterior el 47,1% está en España, el 28,5% en USA y el 6,3% en Venezuela.

**2. Módulo de Hogares**

**Número de personas por hogar**

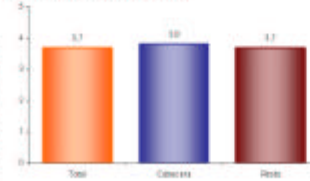

El número de personas por hogar en Andalucía es de 3,7.

Información correspondiente a la población censada en hogares particulares





**DANE**

**BOLETÍN**  
**Censo General 2005**  
**Perfil Andalucía – Valle del Cauca**



**2 de 4**



**Reseña Municipal**

**Alcalde:** Gustavo Adolfo Gron Vanderhuck

**Fecha de censo:** 26/01/06-06/03/06

**Director Departamento:** Dr. Ernesto Rojas Morales

**Subdirector:** Dr. Pedro José Fernández Ayala

**Directora de Censos y Demografía:** Dra. Carmela Tenza Rizo

**Coordinador General:** Dr. Luis Hernández Pérez Carrero

**Equipo de Coordinadores:**  
 Edgar Ravel Peres  
 Francisco de Sotelo H.  
 Wilberton Bautista Macías  
 Carlos Sánchez Kaye  
 Luis Guillermo Ramírez  
 Luz Maritza Medina  
 Claudia Helen González  
 Anaclara Rodríguez C.

**ICORTEC**  
 En el mes de julio de 2005, el Instituto Colombiano de Noticias Internas – ICORTEC – le otorgó al DANE la certificación de gestión de la calidad a su Sistema, emitido y aprobado con base en la norma internacional ISO 9001:2000.

Para mayor información visite nuestra página web [www.dane.gov.co](http://www.dane.gov.co)

**3. Módulo de Personas**

**Población por sexo**

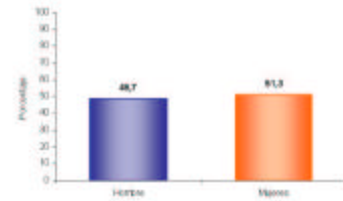

Del total de la población de Andalucía el 48,7% son hombres y el 51,3% mujeres.

**Estructura de la población por sexo y grupos de edad**

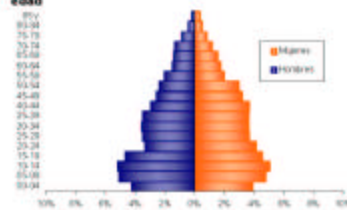

Se evidencia:  
 • Efecto de la migración por sexo y edad y sobre mortalidad masculina.

**Pertenencia étnica**

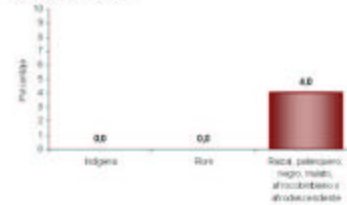

El 4,0% de la población residente en Andalucía se aut reconoce como Raza, palenquero, negro, mulato, afrocolombiano o afrodescendiente.

**Tasa de alfabetismo de la población, cabecera resto**

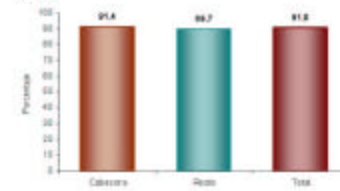

El 91,0% de la población de 5 años y más de Andalucía sabe leer y escribir.

**Asistencia escolar**



El 58,3% de la población de 3 a 5 años asiste a un establecimiento educativo formal; el 92,2% de la población de 6 a 10 años y el 80,6% de la población de 11 a 17 años.

**Nivel educativo**



El 42,5% de la población residente en Andalucía, ha alcanzado el nivel básica primaria y el 37,7% secundaria; el 2,6% ha alcanzado el nivel profesional y el 0,3% ha realizado estudios de especialización, maestría o doctorado. La población residente sin ningún nivel educativo es el 0,9%.

Información correspondiente a la población censada en hogares particulares

Diseño y maquetación: [www.dane.gov.co](http://www.dane.gov.co)  
 Datos y gráficos: DANE



**Reseña Municipal**

**Alcalde:** Gustavo Adolfo Giron Vanderhuck

**Fecha de censo:** 26/01/06-06/03/06

**Director Departamento:** Dr. Ernesto Rojas Pizarales  
**Subdirector:** Dr. Pedro José Fernández Ayala

**Director de Censos y Demografía:** Dra. Carmela Torres Biza  
**Cooordenador General:** Dr. Luis Hernández Páez Carrero

**Equipo de Coordinadores:** Edgar Sardi Parra, Francisco Albaladejo JL, Wilfrido Bustos Macías, Carlos Sánchez Rave, Luis Guillermo Sánchez, Luz Maritza Medina, Claudia Herón González, Aracelis Rodríguez C.

**ECOTEC**  
 En el mes de julio de 2005, el Instituto Colombiano de Estadística – ECOTEC – le remitió al DANE la certificación de gestión de la calidad a su sistema, emitida y aprobada con base en la norma internacional ISO 9001:2000.

Para mayor información visite nuestra página web [www.dane.gov.co](http://www.dane.gov.co)

**Estado conyugal**

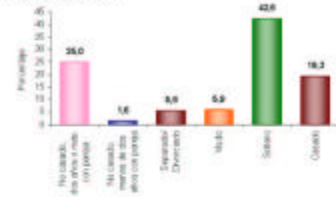

El 26,6% de las personas de 10 años y más de Andalucía viven en unión libre.

**Prevalencia de limitaciones permanentes por sexo**

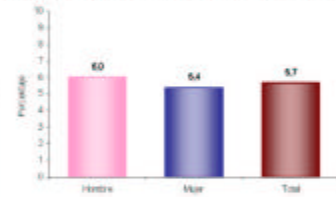

El 5,7% de la población de Andalucía presenta alguna limitación permanente. El 6,0% en los hombres y el 5,4% en las mujeres.

**Prevalencia de limitaciones permanentes por grupos de edad y sexo**



Las limitaciones permanentes aumentan con la edad. El 60% de la población en esta condición se presenta a partir de los 40 años.

**Distribución de la población según lugar de nacimiento**

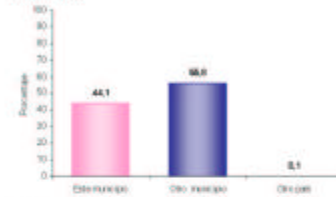

El 55,8% de la población de Andalucía nació en otro municipio.

**Residencia de 5 años antes (población de 5 años o más)**

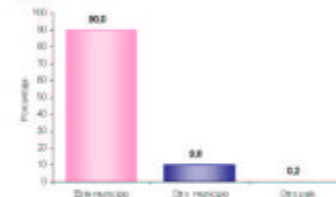

El 9,8% de la población mayor de 4 años residente actualmente en Andalucía procede de otro municipio y el 0,2% de otro país.

**Causa cambio de residencia**



El 61,0% de la población de Andalucía que cambió de residencia en los últimos cinco años lo hizo por razones familiares. El 14,6% por dificultad para conseguir trabajo; el 13,9% por otra razón y el 1,9% por amenaza para su vida.

Información correspondiente a la población censada en hogares particulares

Estadística y censo: 200705  
 Índice y edición: 2007



**Reseña Municipal**

**Alcalde:** Gustavo Adolfo Girón Vanderhuck

**Fecha de censo:** 26/01/06-06/03/06

**Director Departamental:** Dr. Ernesto Rojas Morales

**Subdirector:** Dr. Pedro José Fernández Ayala

**Directora de Censos y Cartografía:** Dra. Gemela Sierra Ríos

**Coordinador General:** Dr. Luis Fernando Páez Carrero

**Equipo de Coordinadores:**  
Zigra Sardi Perea  
Francisco Alzate de S.  
Wilmar Bautista Macías  
Carlos Sánchez Rave  
Luis Guillermo Ramírez  
Luis Maritza Medina  
Claudia Helen González  
Aracely Rodríguez C.

**ICOTEC**  
En el mes de julio de 2005, el Instituto Colombiano de Estadística (ICOTEC) le remitió al DANE la certificación de gestión de la calidad a su sistema, otorgado y aprobado con base en la norma internacional ISO 9001:2000.

Para mayor información visite nuestra página web [www.dane.gov.co](http://www.dane.gov.co)

**4. Módulo de Económicas**

**Establecimientos según actividad**

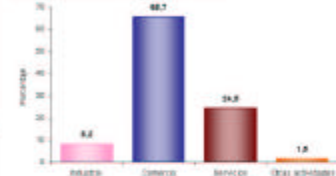

El 8,2% de los establecimientos se dedican a la industria; el 65,7% a comercio; el 24,5% a servicios y el 1,6% a otra actividad.

**Establecimientos según escala de personas ocupadas el mes anterior al censo**

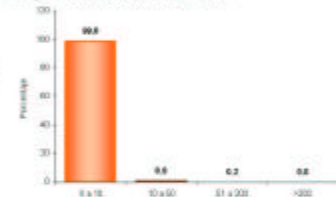

El 99,0% de los establecimientos ocupó entre 1 y 10 empleos el mes anterior al censo.

**Establecimientos según escala de personal por actividad económica**

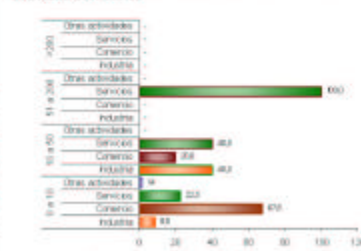

En los establecimientos con mayor número ( 0 a 10 empleos) el Comercio (67,6%) es la actividad más frecuente y en el grupo de 10 a 50 personas: la actividad principal es Industria (40,0 %).

**5. Módulo de Agropecuarias**

**Unidades Censales con actividad agropecuaria asociada**



El 77,6% de las viviendas rurales ocupadas, con personas presentes el día del censo, tenían actividad agropecuaria.

**Unidades censales con actividades agrícola, pecuaria y piscícola asociadas**

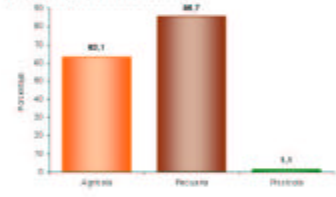

Porcentaje de viviendas rurales ocupadas, con personas presentes el día del censo, y que tenían actividad agropecuaria: Agrícola 63,1%, pecuaria 85,7%, piscícola 1,1%. La mayoría de las viviendas tiene simultáneamente 2 o 3 tipos de actividades.

**Tipos de cultivos en las unidades censales**

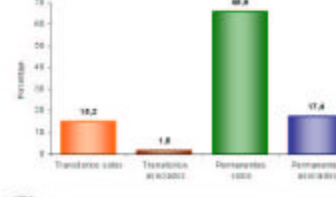

Del total de cultivos asociados a la vivienda rural el 15,2% corresponde a transitorios solos, el 1,5% a transitorios asociados, el 65,9% a permanentes solos y el 17,4% a permanentes asociados.

Información correspondiente a la población censada en hogares particulares

Estado y fecha: 2007/05  
Válida y exacta: 2007

## INVERSION

La inversión total del Departamento entre enero de 2004 y Diciembre de 2007 fue de **2 billones 383.273 millones de pesos**, desvirtuando los pronósticos que no veían posible reactivar la inversión antes del 2008.

En Andalucía la gestión del Departamento entre enero de 2004 y diciembre de 2007 permitió una inversión de 31.660 millones de pesos.

INVERSION EN ANDALUCIA	Acumulado Ene 04 - Dic 07	Part %
Infraestructura	\$ 486.445.734	1,54%
Agricultura	\$ 2.300.516.149	7,27%
Cultura y Turismo	\$ 67.421.275	0,21%
Desarrollo Social	\$ 67.510.085	0,21%
Educación	\$ 18.669.217.211	58,97%
Equidad de Género	\$ 8.628.277	0,03%
Gobierno	\$ 65.239.386	0,21%
Salud	\$ 3.525.619.758	11,14%
Vivienda	\$ 415.000.000	1,31%
Fortalecimiento Nutricional (1)	\$ 594.080.389	1,88%
Infivalle	\$ 50.254.958	0,16%
Biblioteca	\$ 2.700.000	0,01%
Bellas Artes	\$ 6.500.000	0,02%
Indervalle	\$ 199.711.212	0,63%
UES	\$ 281.074.302	0,89%
Recreavalle	\$ 112.866.222	0,36%
Imder Municipal	\$ 60.022.748	0,19%
P.A.A.R.	\$ 108.559.523	0,34%
Acuavalle	\$ 4.638.708.676	14,65%
<b>Total</b>	<b>\$ 31.660.075.905</b>	<b>100,00%</b>

(1) Este programa incluye Desayunos y Almuerzos Escolares y Complemento Nutricional.

La inversión en Andalucía, estuvo dirigida principalmente a lo social con énfasis en educación (58,97%), salud (11,14%), Saneamiento Básico - UES, P.A.A.R. y Acuavalle - (15,88%) y en fortalecimiento nutricional (1,88%), principalmente.

En la inversión total en educación se incluyen los servicios educativos que entre enero de 2004 y diciembre de 2006 ascendieron a \$ 12.819 millones, representados principalmente por nómina de docentes, personal administrativo y ampliación de cobertura, tal como lo establece la sentencia de la Corte Constitucional (C-151 de abril de 1995). Esta inversión se realizó con recursos del Sistema General de Participaciones, SGP, y se especifica su valor para diferenciarla del resto de la inversión efectuada en educación.

Igualmente, la inversión en salud también incluye el servicio del personal de salud que atiende a la población en la red pública hospitalaria.

## II. BIENESTAR SOCIAL

### PROGRAMA DE FORTALECIMIENTO NUTRICIONAL

#### DESAYUNOS Y ALMUERZOS ESCOLARES

Los Desayunos y Almuerzos Escolares son una prioridad social para el Departamento que no sólo contribuyen a mejorar el estado nutricional de los estudiantes de bajos recursos de las escuelas públicas, sino que también incentiva la vinculación, la permanencia de los estudiantes en las mismas y su rendimiento académico. Igualmente, se dinamiza la economía del municipio al adquirir los insumos a los productores locales, genera empleo directo con las manipuladoras de alimentos y se promueve la participación ciudadana a través de la veeduría que la comunidad ejerce al programa.

ESTUDIANTES BENEFICIADOS CON DESAYUNOS Y ALMUERZOS ESCOLARES PERIODO 01 ENE 2004 – 31 DIC 2007	
ITEM	VALOR
Desayunos Escolares	2.875
Almuerzos Escolares	500
N° de Operadores	1
N° de Sedes Educativas	22
N° de Comités Operativos Locales	22
N° de Comités Técnicos	1

Fuente: Despacho de la Gestora Social del Departamento

#### INVERSION ACUMULADA 2004 -2007 EN DESAYUNOS Y ALMUERZOS ESCOLARES

Entidad	Inversión Realizada
Gobernación	440.970.389
Municipio	196.151.097
ICBF	396.857.707
<b>TOTAL</b>	<b>1.033.979.193</b>

Fuente: Despacho de la Gestora Social del Departamento

### COMPLEMENTO NUTRICIONAL

En cuanto al programa de Complemento Nutricional, éste se orienta a menores de 5 años de edad y madres gestantes y lactantes, de estratos 1 y 2, con el propósito de mejorar el estado nutricional de la infancia en situación de pobreza desde sus primeros años de vida. El complemento consiste en entregar semanalmente un kilo de arroz, una libra de frijol y una libra de lenteja, un kilo de panela, 380 gramos de leche en polvo, 250 gramos de pasta para sopa y bienestarina una vez al mes.

La inversión realizada de este programa es realizada por el departamento y se cuenta con otros aportes en especie por parte de la Arquidiócesis y Diócesis del Valle, Comfandi y Fundapuestas.

El Programa Complemento Nutricional inició en diciembre del 2005 y progresivamente se fueron sumando municipios hasta cubrir la totalidad de los municipios del departamento mediante la entrega de 2'380.143 complementos que beneficiaron a 39.750 familias en todo el departamento.

Además de la entrega de los complementos, el programa realiza seguimiento al estado de salud nutricional

de los beneficiarios. Paralelamente, el programa contribuye a la convivencia familiar y comunitaria a través de charlas, talleres y diplomados con temas relacionados con principios y valores para ayudar a una sana convivencia. También, se incentiva y apoya la conformación de unidades productivas mediante capacitación en oficios y empresarial.

De la mano de este trabajo se ha logrado estimular la participación comunitaria a través de la veeduría ciudadana por lo que en cada parroquia de Andalucía se ha constituido un Comité de Seguimiento.

ANDALUCIA	Acumulado Enero de 2004 - Diciembre de 2007
N° de complementos nutricionales entregados	21.965
N° de menores de 5 años atendidos	360
N° de madres gestantes y lactantes atendidos	105
Inversión en Complemento Nutricional -	\$ 180.098.600
N° de menores de 5 años con seguimiento de control y desarrollo	0

Fuente: Despacho de la Gestora Social del Departamento.

### ECOHUERTAS

Se implementaron 21 ecohuertas en igual número de sedes educativas del municipio, donde se entregaron kits agrícolas y pecuarios. La inversión en el programa para este municipio fue de \$ 12'365.110.

La producción de estas ecohuertas, en la que participa toda la comunidad educativa, tiene por finalidad propiciar una experiencia pedagógica, fomentar hábitos nutricionales

saludables y proveer insumos para los Desayunos y Almuerzos Escolares e incluso le apunta a contribuir a la elaboración de almuerzos escolares.

### SALUD

La inversión en el sector Salud esta orientada a la recuperación de la Red de Prestación de Servicios de Salud, que incluye la contratación con el Hospital San Vicente de Ferrer para brindar atención a la población pobre no asegurada (énfasis en madres y niños), así como la dotación y adecuación física del hospital y los centros y puestos de salud, programas de salud pública para la tercera edad, a través de los ancianatos, y programa de psicólogos escolares y la ampliación del régimen subsidiado, entre otros.

ACCIONES EN SALUD	Acum Ene 04 a Dic 07
% cobertura en Vacunación en menores de 5 años (Triple Viral- MMR) Sarampión, Paperas, Rubéola (Para verificar Esquemas Completos Vacunación)	37.57%
% cobertura en Vacunación en recién nacidos (BCG) Tuberculosis	28.2%
N° de menores de cinco años cubiertos con el programa de complemento nutricional	344
No. total de mujeres gestantes y o lactantes atendidas por el programa de complemento nutricional	76
No. de IPS publicas y privadas verificadas en sus condiciones de habilitación	5
N° total de afiliados al Régimen Subsidiado de Salud	8.271
N° de menores de edad afiliados al Régimen Subsidiado de Salud	1.102
No. Total de afiliados al Sistema de Seguridad social en salud subsidiado de salud	13027
N° de Desplazados afiliados al Régimen Subsidiado de Salud	121

Fuente: Secretaría de Salud Departamental.

INVERSION EN SALUD DESAGREGADA POR PROGRAMAS	Acumulado Ene 04 - Dic 07
Inversión en salud desagregada por programas y por municipio	\$3,545,318,367.59
Inversión Ejecutada en Dotación y adecuación física de hospitales, centros y puestos de salud	\$112.500.000
Inversión en sostenimiento y ampliación del régimen subsidiado de salud	\$264,270,804.59
Inversión en Tercera Edad (Contratación con Ancianos)	\$5,525,139
Instituciones con Inversión de Psicólogos Escolares	IE Arturo Gómez Jaramillo
Inversión en Psicólogos Escolares	\$58,009,807
Instituciones Educativas con inversión del Programa Psicólogos Escolares: Agrícola Campo Alegre, Eleazar Libreros	
<b>Hospital San Vicente Ferrer</b>	
Contratación realizada con el Hospital (Incluido el PAB y la atención de la población pobre no asegurada)	\$3,545,318,367.59

Fuente: Secretaría de Salud Departamental.

La Gobernación del Valle del Cauca realizó enero de 2004 y diciembre de 2007 una inversión total en salud en el municipio de Andalucía por valor de \$3.545 millones, la cual incluye, la contratación realizada con el Hospital San Vicente Ferrer que asciende a \$3.545 millones.

PROGRAMA DE PSICOLOGOS ESCOLARES	Acumulado Ene 04 a Dic 07
No. de psicólogos escolares por municipio (totalizar los psicólogos asignados a las instituciones educativas de cada municipio)	3
No. de estudiantes atendidos por los psicólogos escolares	2.757
No. de Docentes Capacitados en talleres de convivencia y de prevención de consumo de sustancias psicoactivas	100
% de Instituciones educativas con cobertura de psicólogos	100%

Fuente: Secretaría de Salud Departamental.

De otro lado el Hospital Departamental Psiquiátrico extiende sus servicios al municipio a través de la atención de 9 pacientes, mediante la entrega de medicamentos psiquiátricos a población pobre no asegurada.

## EDUCACIÓN

Andalucía es un Municipio **NO CERTIFICADO** que a diciembre de 2006 registraba 4.372 estudiantes desde pre-escolar hasta grado once, tanto en el sector oficial como no oficial. La inversión en educación es financiada principalmente con recursos del sistema general de participaciones – SGP.

Educación	Acum Ene 04 a Dic 07
Inversión en Nomina Educativa a Diciembre del 2006 (incluye aportes patronales ssf y aportes parafiscales)	\$ 13.692.535.495
Adecuación Infraestructura	\$510.000.000
Recursos Ley 21-1982-Dotación	\$71.886.742
Mochila Escolar Inversión	\$12.165.000
Transporte Escolar Inversión	\$35.000.000
<b>TOTAL</b>	<b>\$14.321.587.237</b>

Fuente: Secretaría de Educación Departamental.

El costo del servicio educativo, incluida nomina y ampliación de cobertura, es considerada inversión según la sentencia C-151 de abril de 1995, la cual establece que los gastos financiados con recursos del SGP deben ser manejados como gastos de inversión, por dirigirse al financiamiento de los servicios a cargo de las entidades territoriales, los cuales corresponden con la finalidad social del Estado.

El programa **Mochila Escolar** busca dotar a estudiantes de bajos recursos de los útiles escolares básicos.

Mochila Escolar	Acumulado Ene 04 - Dic 07
No. De Estudiantes de grado cero, básica primaria y grado sexto beneficiados	2.458

Fuente: Secretaría de Educación Departamental.

Por su parte, el programa de **Transporte Escolar gratuito**, se ofrece en áreas rurales del municipio de gran dispersión para que estudiantes de bajos recursos puedan asistir a establecimientos

educativos oficiales distantes al lugar de residencia.

Programa de Transporte Rural	Acumulado Ene 04 - Dic 07
Nº de Estudiantes Beneficiados	351

Fuente: Secretaría de Educación Departamental.

Con la dotación de 2 instituciones educativas (Eleazar Libreros Salamanca y Agrícola Campoalegre), en Andalucía se beneficiaron 3.988 estudiantes, incentivando el aprendizaje en los estudiantes matriculados y mejorando la oferta con mobiliario, implementos deportivos, tableros, pintura, laboratorios de física y química, material didáctico, bibliotecas, equipos de cómputo, herramientas agrícolas, instrumentos musicales, aulas especializadas y bibliotecas, entre otros.

Dotación de instituciones Educativas	Acumulado Ene 04 - Dic 06
Nº de Estudiantes Beneficiados	3.988
Nº de Instituciones Educativas Beneficiadas	2
Nº Total de Docentes Cualificados en Cursos Largos y Cortos	111

Fuente: Secretaría de Educación Departamental.

En Andalucía se cualificaron 111 docentes a través de programas de capacitación, cursos de cualificación en temas como ganadería, piscicultura, especies menores, agroindustria, emprendimiento empresarial, ética, y actualización en áreas de lenguaje, matemáticas, ciencias naturales, sociales, inglés, educación artística, investigación educativa, competencias laborales, formación en medios audiovisuales, Escuela Nueva, Aceleración de aprendizaje, Educa-TV, entre otros.

De otra parte, la implementación de metodologías educativas flexibles facilitó el acceso de niños y niñas a programas especiales (extra-edad, posprimaria,

talentos especiales, etc) y la atención a población con condiciones especiales.

Convivencia Escolar	Acumulado Ene 04 - Dic 07
Nº de Establecimientos Educativos con Comités de Resolución Pacífica de Conflictos	2
Nº de establecimientos educativos con Pactos de Convivencia	2
Nº de establecimientos educativos con Pactos de Convivencia a partir de la Constitución Política y los derechos Humanos	2
Nº de establecimientos educativos con Estrategias Formativas Cátedra de Paz	2

Fuente: Secretaría de Educación Departamental.

De igual forma, la Gobernación del Valle del Cauca implementó en Andalucía programas en las escuelas que permitieron fortalecer la convivencia escolar, constituyendo comités de resolución pacífica de conflictos, estableciendo pactos de convivencia y con estrategias formativas en Cátedra de Paz.

Programas de Innovación Pedagógica y acceso a la educación a través de metodología flexibles	Acumulado Ene 04 - Dic 07
Nº de Beneficiados con el Programa ONDAS	410
Nº de Beneficiados con el Programa Escuela Nueva	198
Nº de Beneficiados con el Programa de atención a estudiantes con talentos especiales	12
No. de Beneficiados con el Programa Postprimaria Rural	28
No. de Beneficiados con el Programa de Atención a los estudiantes con discapacidad	52
Nº de estudiantes en situación de desplazamientos vinculados al sistema educativo público	64

Fuente: Secretaría de Educación Departamental.



Programas recreativos en las instituciones educativas	Acumulado Ene 04 - Dic 07
Estudiantes Beneficiados con el Programa Conoce tu Capital	8
Estudiantes Beneficiados con el Programa Vacaciones Recreativas	438
Establecimientos Educativos con Proyectos Implementados en el marco de Programa de escuela Saludable	1
Estudiantes Beneficiados con el Programa Caravana Educativa y Tren Turístico	206

Fuente: Secretaría de Educación Departamental.

En el municipio de Andalucía realizaron programas recreativos en las Instituciones Educativas, a través de convenios, tales como Conoce tu Capital, Vacaciones Recreativas, Escuela Saludable, Caravana Educativa y Tren Turístico.

### CULTURA Y DIFUSION DEL PATRIMONIO NATURAL Y ARQUEOLOGICO

#### CULTURA

En el tema de cultura, el Departamento realiza acciones para la protección, recuperación y difusión del patrimonio cultural del Municipio. En el municipio existe la "Estación del Ferrocarril" declarada monumento nacional.

En un esfuerzo conjunto con y para la Casa de la Cultura, la Gobernación ha apoyado los procesos de formación y las actividades artísticas y culturales. Así mismo contribuyó con la dotación de instrumentos para la Banda musical municipal.

INVERSIÓN EN CULTURA EN ANDALUCÍA	Acumulado Ene 04 - Dic 07
Inversión en Patrimonio Cultural (Archivo del Patrimonio Fotográfico y Filmico, Inventario de Elementos Patrimoniales)	\$ 4'785.715
Inversión Casa de la Cultura en dotación de instrumentos musicales.	\$ 30'000.000
Inversión en otras actividades culturales (Procesos de formación, Jornadas culturales, apoyo actividades artísticas y culturales).	\$ 3'7757.904
<b>Total inversión cultura</b>	<b>\$ 72'543.619</b>

Fuente: Secretaría de Cultura y Turismo Departamental.

#### BELLAS ARTES

**Bellas Artes**, como Institución Pública de Educación especializada en formación en artes, realizó en las instituciones educativas del Municipio el componente artístico en contenidos curriculares a través de programas como Maestros en Artes, Directores de Bandas, Directores de Coros, Semilleros de artistas, Talleres de Murales y Pinturas y montajes de obras para Teatro y Títeres.

En Andalucía se han realizado, 2 funciones de títeres y 1 función de Teatro.

BELLAS ARTES	Acumulado Ene 04 – Dic 07
Eventos culturales y artísticos	
No de funciones de Títeres	2
No funciones de teatro	1
TOTAL INVERSION 2004 - 2007	6.500.000

Fuente: Bellas Artes.

#### INCOLBALLET

**Incolballet** realizó 1 función gratuita en el municipio de Andalucía, beneficiando a 1.000 personas, en su gran mayoría niños y niñas.

**BIBLIOTECA DEPARTAMENTAL**

A través del Fortalecimiento de la Red de Bibliotecas Públicas del Valle coordinada por la Biblioteca Departamental, la comunidad del municipio de Andalucía accedió al conocimiento, a través de programas como **La Llave Maestra** y **La Llave del Saber**, carnetizando un total de 153 personas en esta localidad de los 10.922 registrados en todo el departamento. En programas de promoción de la lectura, como **Postre de cuentos y Lluvia de estrellas** participaron 700 usuarios del municipio, de los 170.000 beneficiados en todo el departamento.

De igual forma, con el fortalecimiento de la biblioteca municipal, la Biblioteca Departamental ha venido acercándose cada vez mas al Municipio dando la oportunidad a la comunidad, especialmente a la población infantil de disfrutar del maravilloso mundo del conocimiento a través de la entrega de libros, y material audiovisual, como complemento para su formación académica y personal.

La Inversión total ascendió a la suma de \$8.460.322

<b>PROGRAMAS DE LA BIBLIOTECA DEPARTAMENTAL PARA EL FORTALECIMIENTO DE SERVICIOS DE LA BIBLIOTECA PÚBLICA MUNICIPAL</b>	<b>Usuarios Ene 01 - Dic 07</b>
No. de Usuarios llave maestra - llave del saber en la biblioteca municipal	153
No. Usuarios de programas de lectura descentralizados como lluvia de estrellas y bibliobús.	865
No. De libros entregados	2.719
No. de software y material audiovisual entregados	5

Fuente: Biblioteca Departamental.

**Instituto para la Investigación y la Preservación del Patrimonio Cultural y Natural del Valle del Cauca – INCIVA**

En Andalucía se realizó una investigación sobre Biodiversidad relacionada con la Guía de Rutas Verdes del Valle del Cauca y se presentaron las exposiciones itinerantes biodiversidad y arqueología del INCIVA.

**DEPORTE, RECREACION Y EDUCACION FISICA**

**INDERVALLE**

El Departamento realizo, a través de **INDERVALLE**, una inversión en Deporte, Educación Física y Recreación en el Municipio de Andalucía que asciende a \$132.282.251, representada en adecuación de infraestructura deportiva, dotación, contratación de coordinadores, entre otros aspectos. De igual forma se efectuó la adecuación de las baterías sanitarias para la pista atlética.

De otra parte, 1.436 estudiantes de Andalucía participaron en la fase municipal de los Juegos Escolares e Intercolegiados, universo del cual se seleccionaron los deportistas para las fases finales coordinadas por **INDERVALLE**, mientras que 46 deportistas del mismo municipio recibieron el apoyo necesario para participar en los Juegos Departamentales.

INVERSIÓN EN DEPORTE Y EDUCACIÓN FÍSICA	Acumulado Ene 04 - Dic 07
Inversión Total	\$132.282.251
Inversión realizada en adecuación de infraestructura deportiva	\$9'000.000
Inversión realizada en dotación deportiva	\$10'000.000
Inversión en contratación de coordinadores deportivos para los centros municipales de educación física	\$17'050.000
Dotación Deportiva	\$10.000.000

Fuente: INDERVALLE.

En los Centros de Educación Física utilizados por las instituciones educativas del municipio, **INDERVALLE** ha contratado técnicos deportivos así como ha hecho entrega de kits deportivos y ha capacitado a técnicos e instructores de la localidad.

CENTROS MUNICIPALES DE EDUCACIÓN FÍSICA	Acumulado Ene 04 a Dic 07
Nº de Técnicos contratados	1
Nº de instituciones educativas usuarias	16
Nº de clubes deportivos beneficiados	6
Nº de kits deportivos entregados	1

Fuente: INDERVALLE.

### RECRAVALLE

Además del Deporte, la **Recreación** fue otro de los aspectos sociales atendidos por el Departamento, puesto que los parques recreacionales de Andalucía se ha mantenido en permanente funcionamiento, ofreciendo la oportunidad a más de 57.409 visitantes, incluidos los niños y las niñas de disfrutar de sus instalaciones. La inversión que realizada en recreación asciende a \$68.854.142.

RECRAACION	Acumulado Ene 04 - Dic 07
Inversión	\$68'854.142
Nº de parques recreacionales públicos funcionando	2
Nº de visitantes a la red de parques públicos del departamento	57.409
Nº de niños beneficiado con el carnaval de la alegría	500
Nº de niños beneficiado con las vacaciones recreativas	1235
Nº de niños beneficiado con el programa conoce tu capital	90

Fuente: RECRAVALLE

### VIVIENDA, SANEAMIENTO BASICO Y AMBIENTE SANO

#### VIVIENDA

La inversión realizada en vivienda en el municipio de Andalucía, asciende a \$307.778.848 de pesos, con la cual se financió la construcción de 50 nuevas viviendas urbanas proyecto La Provincia Vallecaucana, y reubicación de familias del sector el Hoyo y el Salto y el mejoramiento de 16 viviendas urbanas y 34 viviendas rurales. Con los programas de vivienda realizados se han generado 258 empleos directos e indirectos en el municipio.

INFORMACIÓN DE VIVIENDA	Acumulado Ene 04 a Dic 06
<b>Construcción vivienda Urbana</b>	
No. viviendas	50
Población beneficiada	136
Inversión	\$ 98'000.000
<b>Construcción vivienda Rural</b>	
No. viviendas	3
Inversión	\$20'000.000
<b>Mejoramiento Vivienda Urbana:</b>	
No. viviendas	16
Población beneficiada	64
Inversión	48'000.000
<b>Mejoramiento Vivienda Rural:</b>	
No. viviendas	34
Población beneficiada	96
Inversión	96'000.000
<b>Electrificación:</b>	
Electrificación	\$45.778.848,40

Fuente: Secretaría de Vivienda Departamental.

### ACUAVALLE

Acuavalle invirtió en el municipio de Andalucía un total de \$3,816'432,719 en acueductos y alcantarillados, generando 297 empleos directos e indirectos. Esta inversión se refleja en los niveles de

cobertura que tanto en acueducto como en alcantarillado tiene el municipio.

Acueductos y Alcantarillado	Acum Ene 04 a Dic 07
Total Inversión Acueducto	\$3.207'557.901
Total Inversión Alcantarillado	\$608'874.818
Total Inversión	\$3.816'432.719
Empleos Directos e Indirectos	297
Población beneficiada	20.084
% Cobertura Acueducto	100%
% Cobertura Alcantarillado	100%

Fuente: ACUAVALLE.

### P.A.A.R

El **Programa de Abastecimiento de Agua Rural – P.A.A.R** realizó una inversión total de \$ 562,8 millones. En este periodo se terminaron 3 acueductos en las localidades de Andalucía Cascajeros, El Placer y Altaflor, de los cuales se han beneficiado 610 personas.

Además, se cuenta con 3 juntas comunales y 3 comités de veeduría operando.

Programa de Abastecimiento de Acueductos Rurales - PAAR	Acumulado Ene 04 a Dic 07
Inversión Gobernación	\$ 93'803.871
Inversión CVC	\$ 303'745.869
Inversión Municipios	\$ 116'154.188
Inversión ACUAVALLE, Comité Cafeteros	\$ 49'135.361
Inversión Total	\$ 562'839.289
N° de Acueductos Terminados	3
N° de Juntas Comunales de Acueducto Fortalecidas o creadas	3
N° de Comités de Veeduría Comunitaria Operando	3
Población Beneficiada	610

Fuente: P.A.A.R.

Los acueductos terminados por el programa corresponden a las localidades de La Unión Cascajeros, El Placer y Altaflor.

### UES

La **Unidad Ejecutora de Saneamiento del Valle del Cauca – UES Valle**, ha ejecutado recursos en Agua potable, Saneamiento básico, Enfermedades de Transmisión Vectorial – ETV, alimentos, zoonosis y otros programas, por la suma de \$ 339.246.227 millones, durante el periodo comprendido entre Enero del 2004 y Diciembre del 2007.

INVERSIÓN SOCIAL	Acumulado Ene 04 a Dic 07
Agua Potable y Saneamiento Básico	82.597.983
ETV y Zoonosis	80.641.063
Sanidad Portuaria**	
Salud Ocupacional y Protección Ambiental	66.438.836
Alimentos y Medicamentos	49.832.544
Gastos operativos	59.735.801
Total Inversión Social	339.246.227

\*\* Para los municipios de Palmira y Buenaventura

Durante el mismo período se ha realizado Análisis de la Calidad del Agua mediante la inspección del acueducto urbano y 7 acueductos rurales existentes en el municipio.

En el acueducto urbano se han realizando 56 muestreos fisicoquímicos y 55 microbiológicos de la calidad del agua.

En este mismo periodo, se han realizado 4 muestreos fisicoquímicos y 4 microbiológicos, y con el fin de mejorar la calidad del agua de los acueductos rurales, se ha instalado 2 sistemas de desinfección del agua y 50 tanques sépticos del Programa Sanear.

CALIDAD DE AGUA	Acumulado Ene 04 a Dic 07
<b>No. Acueductos Inspeccionados</b>	
Urbanos	1
Rurales	7
<b>Calidad del Agua Urbana</b>	
No. Muestras Físicoquímicas	56
No. Muestras microbiológicas	55
<b>Calidad del Agua Rural</b>	
No. Muestras Físicoquímicas	4
No. Muestras microbiológicas	4
<b>Instalación de sistemas de desinfección de agua</b>	
Sistemas desinfección instalados en Acueductos Rurales	2

Fuente: Unidad Ejecutora de Saneamiento- UES.

La UES realiza la vigilancia sobre la calidad de los alimentos que se suministran en el programa de desayunos escolares. Entre el año 2004 al 2007 se realizaron 49 muestras de las raciones a los niños y niñas del municipio.

CALIDAD DE LOS ALIMENTOS	Acumulado Ene 04 a Dic 07
Nº de Muestras de Alimentos para Consumo Humano	63
Nº de muestras tomadas para el programa de desayunos escolares	49

Fuente: Unidad Ejecutora de Saneamiento - UES.

Se han presentado 67 casos de enfermedades de transmisión vectorial y 0 casos de muerte por malaria.

CONTROL DE ENFERMEDADES DE TRANSMISIÓN VECTORIAL	Acumulado Ene 04 a Dic 07
Nº de Viviendas tratadas con Rociamiento Intradomiciliario	86
Nº de casos de Malaria reportados	67
Nº de muertos por Malaria	0
Tasa de Mortalidad por Malaria x 100.000 Habitantes	

Fuente: Unidad Ejecutora de Saneamiento - UES.

En el municipio de Andalucía, durante el periodo 2004 a 2007, se han vacunado, 8.905 caninos que corresponde al 134,9 % del total de la población del municipio. Además, con las jornadas de desratización han sido beneficiadas 2.040 viviendas.

Igualmente, se realizó el censo canino, de acuerdo con la muestra estadística, se censaron 3.480 viviendas y 20 animales fueron beneficiados con el programa de esterilización canina.

CONTROL DE ZONOSIS	Acumulado Ene 04 a Dic 07
Nº de Caninos Vacunados contra la rabia 2004 a 2007	8.905
Población Canina estimada 2007	1.752
% de Cobertura en vacunación Canina 2007	134.9
Nº de Viviendas de estratos 0, 1 y 2 beneficiadas con Jornadas de Desratización	2.040
Censo Canino – No. De viviendas censadas	3.480
Programa de esterilización canina – No. de animales beneficiados	20

Fuente: Unidad Ejecutora de Saneamiento- UES.

## INFIVALLE

El Instituto Financiero para el Desarrollo del Valle, consolidado como el soporte financiero de los Municipios Vallecaucanos, otorgó crédito al Municipio de Andalucía por \$ 175 millones y a otras entidades del Municipio crédito por \$ 295 millones.

En su programa de Bachilleres beneficiaron 43 Estudiantes de este municipio, con una inversión que ascendió a \$ 41.3 millones.

INFIVALLE	Acumulado Ene 04 a Dic 07
Valor de las Colocaciones	\$470'000.000
Nº de beneficiados del programa Bachilleres	43
Inversión del programa Bachilleres	\$41'251.108
Créditos asignados al Municipio	\$175'000.000
Créditos asignados a otras entidades	\$295'000.000
Total Créditos asignados	\$470'000.000

Fuente: INFIVALLE.

### III-DESARROLLO ECONOMICO Y EMPLEO

#### AGRICULTURA

El valor total de la inversión realizada por la Gobernación en el sector agropecuario del Municipio fue de \$2.197'382.851

Inversión	Acum Ene 04 Dic 07
Seguridad alimentaria	\$123'292.014
Cadenas productivas	\$46'876.723
Zonas de desarrollo rural y centros provinciales	\$2.018'490.000
Construcción de Bioregión	8.724.114
Inversión Total	\$2.197'382.851

Fuente: Secretaría de Agricultura y Pesca Departamental

Busca el estímulo y la consolidación del desarrollo socio empresarial, productivo, comercial y de innovación tecnológica con énfasis en la producción orgánica, la seguridad alimentaria y el encadenamiento productivo en renglones estratégicos.

Se incrementaron las cadenas agrícolas de Cítricos y Hortofrutícola, en un total de 49 hectáreas, inversión que alcanzó los \$46.876.723, beneficiando 193 familias.

Hectáreas incrementadas en cadenas productivas	Acum Ene 04 a Dic 07
Cítricos	6
Hortofruticola	104
Total (Ha)	110

Fuente: Secretaría de Agricultura y Pesca Departamental

En convenio con el INCODER, se adjudicaron \$1.970 millones para la construcción del Distrito de Riego de Campo Alegre- Andalucía.

ZONAS DE DESARROLLO RURAL Y CENTROS PROVINCIALES	Acumulado Ene 04 a Dic 07
Distritos de Riego <b>construido</b>	1

Fuente: Secretaría de Agricultura y Pesca Departamental

Se entregaron 3.415 Kilogramos de semillas de maíz, 3.956 Kilogramos de semillas de frijol, 52 huertas de patio, 5.774 aves y 4.762 árboles frutales, entre los que se encuentran cítricos, plátanos y aguacate, y un trapiche panelero mejorado.

A través del lo programa de Seguridad Alimentaria RESA I y II, se atendieron 1.218 familias campesinas, con nivel 1 y 2 del, unidades de seguridad alimentaria conformadas por Gallinas ponedoras, semillas de maíz, frijol, yuca, arroz y hortalizas, colinos e plátanos y árboles frutales.

#### INFRAESTRUCTURA

Con una inversión de \$357.429.489 en obras de infraestructura, se mejoraron en el municipio las condiciones de transitabilidad y conectividad con el Departamento. Los dineros se destinaron al mejoramiento y la rehabilitación de vías, recuperación y mantenimiento de puentes, esto se hizo con el Programa Peones Camineros. Además, se atendieron las emergencias presentadas por fenómenos naturales y antrópicos y se efectuó la pavimentación de varias vías urbanas

Infraestructura	Acumulado Ene 04 - Dic 07
<b>Mantenimiento, mejoramiento y rehabilitación de vías secundarias.</b>	
km. Vías mejoradas	5
No. Empleos Generados	21
Inversión	\$ 202'671.599
<b>Recuperación Maquinaria Pesada</b>	
No. Maquinas Recuperadas	6
km. Vías mejoradas	34
No. Empleos Generados	20
Inversión	\$ 61'000.000
<b>Mejoramiento infraestructura social</b>	
No de obras realizadas	2
Nombre de las Obras MEJORAMIENTO CASETA COMUNAL BARRIO LA ALIANZA OBRAS DEPORTIVAS MUNICIPIO DE ANDALUCÍA	
Inversión	163'000.000
<b>Peones Camineros</b>	
No. peones camineros	21
km. Vías mejoradas	163
Inversión	\$ 18'757.890
<b>Emergencias Viales</b>	
km. Vías mejoradas	3
No. Empleos Generados	70
Inversión	\$ 75'000.000

Fuente: Secretaría de Infraestructura Departamental.

En Andalucía se realizó **Mantenimiento, mejoramiento y rehabilitación de las siguientes vías secundarias:**

- Andalucía - Campo Alegre: compra de cemento.
- Altaflor y vereda Unión Cascajeros: construcción obras de arte.
- Calle 11 entre carreras 2 y 3: construcción obras de arte y en vías del corregimiento Campoalegre.

En cuanto a **Maquinaria Pesada** se recuperó parcialmente la maquinaria del banco subregional.

De igual forma, se realizaron trabajos correspondientes a **Emergencias Viales** con la recuperación de vías urbanas y rurales en el municipio.

Mejoramiento caseta comunal barrio la Alianza obras deportivas municipio de

Andalucía con una inversión de \$ 163'000.000.

## TURISMO

En el municipio de Andalucía la Gobernación del Valle del Cauca invirtió en turismo, a través de la Secretaría de Cultura y Turismo, \$17'369.357 destinados a la elaboración del inventario turístico y a promocionar los potenciales atractivos turísticos. Dicho inventario identificó las potencialidades turísticas de los atractivos naturales y culturales y las facilidades turísticas con que cuenta el municipio, entre los que se encuentran: Parador Blanco – Corregimiento Campo Alegre y Gastronomía.

Este inventario es la base para organizar los productos turísticos del municipio.

## DESARROLLO SOCIAL

En procesos de Desarrollo Social se propiciaron espacios para el fortalecimiento de las organizaciones sociales y proyectos para grupos poblacionales especiales, con una inversión que ascendió a \$ 38.151.180. Para Artesanos y MIPYMES se destinaron \$8.065.011

MUJERES	Acumulado Ene 04 a Dic 07
Organizaciones de mujeres vinculadas a la confluencia departamental:	Asojuntas, Tercera Edad de Vivir Mejor
No. de integrantes de las organizaciones municipales de mujeres vinculadas a la confluencia Deptal.	90
Aportes efectuados a proyectos u organizaciones	\$6'312.500
Proyectos u Organizaciones apoyados	Con el grupo de mujeres "Formadoras de Futuro" que reúnen 30 mujeres se apoya un proyecto de generación de ingresos con la dotación de un

	taller de modistería por valor de \$5'000.000. En el 2006 a través del Centro de Estudios de Género de UNIVALLE se inició la Escuela de Formación en Género con un valor calculado de \$1'312.500
--	---

Fuente: Secretaría de Desarrollo Social.

DISCAPACIDAD	Acumulado Ene 04 a Dic 07
Organizaciones de discapacitados en el municipio vinculadas al acuerdo social:	ASODISAN
No. de integrantes de la organización de discapacitados vinculados al acuerdo social	230
Aportes efectuados a proyectos u organizaciones	\$17'482.573
Proyectos u Organizaciones apoyados	En el 2004 a través de RECREAVALLE se realizaron jornadas lúdico recreativas de sensibilización para niñas, niños y jóvenes en situación de discapacidad del Valle del Cauca por valor de \$654.738. Apoyo a procesos productivos para la generación de ingresos como Tiendas comunitarias, Lavandería rural y servicio de manicure y pedicure por valor de \$7'000.000. En el 2005 y el 2006 a través del Comité de Asistencia Social Independiente de Yumbo se fortalecen a las organizaciones de personas en situación de discapacidad en los 42 municipios del departamento por valor de \$1'118.931. En el 2007 \$2'380.952 para promover el mejoramiento de la calidad de vida de la población en situación de discapacidad, a través de una campaña de sensibilización dirigida a empresarios del dpto. que fomente la inclusión laboral. \$ 3'947.000 para promover la integración y participación de las personas en situación de discapacidad a través de la prestación de servicios bibliotecarios.

Fuente: Secretaría de Desarrollo Social.

JUVENTUD	Acumulado Ene 04 a Dic 07
Organizaciones Municipales de jóvenes vinculadas al consejo de juventud	Red juvenil Andalucía
Aportes efectuados a proyectos u organizaciones	\$10'761.904
Proyectos u organizaciones apoyados	En el año 2004, la Alcaldía aportó \$5.000.000 que se invirtieron en la capacitación

	consistente en talleres de formación para la participación social y política, tendientes a la conformación del CMJ. La Dotación se hizo con recursos del Departamento \$5.000.000, adquiriendo equipo de cómputo. En el 2007 por valor de \$2'380,952 apoyo al fortalecimiento juvenil en el Valle del Cauca a través de la difusión fomento y organización sobre todo del proceso de constituyente social juvenil y presupuesto participativo. \$1'000.000 para difundir lineamientos de política pública de juventud mediante jóvenes dinamizadores de la misma
--	---

Fuente: Secretaría de Desarrollo Social.

ADULTO MAYOR	Acumulado Ene 04 a Dic 07
Organizaciones de adulto mayor vinculadas al proceso departamental	Soc. San Vicente de Paul, Vivir Mejor, Tercera Juventud, Años Dorados, Recordar es vivir, Años maravillosos, Renacer animate, Regreso a la Juventud ,Ntra. Sra. del rosario de Fátima
No. de integrantes de las organizaciones solidarias vinculadas al acuerdo	200
Aportes efectuados a proyectos u organizaciones	\$10'595.238
Proyectos u organizaciones apoyados	En el 2004 se llevó a cabo un proceso de sensibilización y organización de los adultos mayores y dotación por valor de \$5'000.000. Apoyo para la realización de jornadas lúdico productivas para los 10 grupos de adultos mayores del municipio, aporte Secretaría Departamental \$5.000.000. En el 2007 \$595.238 aproximadamente para la participación en el programa Nuevo Comienzo

Fuente: Secretaría de Desarrollo Social.

MIPYMES	Acumulado Ene 04 a Dic 07
Aportes efectuados a proyectos u organizaciones	\$6'190.475
Proyectos u organizaciones apoyados	En el 2007 por valor de \$2'390,952 apoyo a artesanos en diseño y procesos metodológicos para el desarrollo de nuevos



	productos. \$3'333.333 para aportar al fortalecimiento del sector artesanal en el Valle del Cauca, a través de actividades de comercialización. \$476.190 para el fortalecimiento del Consejo Regional Mipymes en su función coordinadora de la política de apoyo al sector.
--	--

Fuente: Secretaría de Desarrollo Social.

SECTOR SOCIAL SOLIDARIO	Acumulado Ene 04 a Dic 07
Aportes efectuados a proyectos u organizaciones	\$357.142
Proyectos u organizaciones apoyados	En el 2007 por valor de \$357.142 para facilitar la organización del congreso departamental del sistema social solidario

Fuente: Secretaría de Desarrollo Social.

SECTOR COMUNAL	Acumulado Ene 04 a Dic 07
Aportes efectuados a proyectos u organizaciones	\$357.142
Proyectos u organizaciones apoyados	En el 2007 por valor de \$357.142 para promover el fortalecimiento de la organización comunal.

Fuente: Secretaría de Desarrollo Social.

## EQUIDAD DE GÉNERO

La inversión en el municipio durante el período 01 de enero de 2004 y 31 de diciembre de 2007 fue de \$ 14.753.264.

### PRECISIONES DE LA INFORMACION

1. La Contratación no se ha realizado con los municipios, no se transfieren los recursos a las administraciones municipales.
2. El total del presupuesto se contrató con varias entidades entre ellas: UNIVALLE, ICESI, CORPOMUJER, FUNDACION MUJER ARTE Y VIDA -MAVI, CENTRO DE APOYOS INTEGRALES PARA LAS MUJERES -CAMI - IMPRENTA

DEPARTAMENTAL, TELEPACIFICO, CORPOVALLE.

3. El presupuesto se ha proyectado para que se beneficien las mujeres de todos los municipios. Si de algún municipio las mujeres no participan ni se articulan a los procesos colectivos que se vienen adelantando, significa que se incrementan los cupos para mujeres de otros municipios.
4. En la mayoría de los municipios las acciones se coordinan con las Secretarías de Bienestar Social, oficinas de la mujer o quien haga las veces atendiendo el tema específico de las mujeres, en algunos municipios no se logra esta coordinación entonces se coordina directamente con las organizaciones de mujeres.

### ACCIONES EJECUTADAS

#### A. MATERIALES DE APOYO PARA LAS ORGANIZACIONES DE MUJERES. VALOR TOTAL \$93'600.000.

Se entregaron en las asambleas municipales de mujeres almanaques con derechos de las mujeres, agenda NOTAS DE MUJER, lapiceros, revista TRAVESIAS DE LAS MUJERES, CD con video de la Confluencia y conceptos de género, cartilla SOY MUJER Y EMPRESARIA.

Están pendientes de entrega la segunda revista TRAVESIAS DE LAS MUJERES y la publicación de la política pública de equidad de género

#### B. TALLERES, EVENTOS Y ENCUENTROS PARA EL FORTALECIMIENTO ORGANIZATIVO DE LAS MUJERES Y SU INCIDENCIA POLITICA A NIVEL MUNICIPAL Y DEPARTAMENTAL \$192'550.000.

Se han realizado talleres municipales para la construcción de agendas comunes de las mujeres, Asambleas departamentales de la Confluencia de Organizaciones de Mujeres,

Foros Departamentales sobre Mujer y Poder, Mujer e Incidencia Política, 5 encuentros subregionales preparatorios al Encuentro Departamental, II Encuentro Departamental de Organizaciones de Mujeres donde participaron 500 mujeres de 38 municipios. Se ha apoyado la preparación y realización de foros municipales con los candidatos y candidatas a las alcaldías donde se han socializado las propuestas colectivas de las mujeres y firmado compromisos públicos. Se han publicado las agendas municipales de las mujeres. Se realizó el foro departamental de las mujeres con los candidatos y candidatas a la gobernación. Programa de televisión "DE QUE HABLAMOS LAS MUJERES"

**NOTA:** Los presupuestos entregados como inversión en cada municipio están representados en esta descripción de las actividades adelantadas, en casi todas las actividades hay participación de organizaciones de mujeres de la mayoría de los municipios, por lo tanto en unos municipios la inversión es mas alta teniendo en cuenta los avances de los procesos de las confluencias municipales que logran mayores niveles de apropiación y presencia de las mujeres en todas las actividades.

**C. ESCUELA DE FORMACION EN GENERO, FORMACION EMPRESARIAL Y MONTAJE DEL OBSERVATORIO DE ASUNTO DE GENERO \$208'000.000.**

500 mujeres participaron en la escuela de formación en género con la Universidad del Valle, 400 mujeres concluyeron la formación empresarial con perspectiva de género con la Universidad ICESI y se adelanta el montaje del observatorio de asuntos de género sobre el tema de la vinculación laboral de las mujeres en el departamento

**D. EXPOMUJER VALLECAUCANA 2007 \$ 60'000.000.**

Se realizó esta feria empresarial de las mujeres del 23 al 25 de noviembre, en la cual participaron 250 mujeres empresarias de 28 municipios.

**E. CAMPAÑA DE LA NO VIOLENCIA CONTRA LAS MUJERES \$10'331.081.**

Se adelantó apoyando a las organizaciones de mujeres en los municipios con la programación y materiales de difusión..

## IV-CULTURA DEMOCRATICA Y PAZ

### GOBIERNO

La inversión total realizada a través de la Secretaría de Gobierno en Andalucía fue de **\$ 70'039.386**.

En materia de **Seguridad**, en el municipio se realizó una inversión por **\$53'395.834**, que incluye la dotación a los organismos de

seguridad, defensa, socorro y justicia, en equipos de comunicación, transporte, computo y mobiliario, de los cuales \$ 5,2 millones se destinaron a dotación y promoción del proceso de Formación de Facilitadores de Convivencia, mediante talleres de capacitación.

De igual forma, en el municipio se invirtieron **\$ 16.643.552** en **Prevención y Atención de Desastres**.

PREVENCIÓN Y ATENCIÓN DE DESASTRES (2004 – 2007)					
TOTAL N° familias damnificadas por emergencias o desastres Beneficiadas	TOTAL Tipo y Cantidad de Ayuda en Especie Entregadas a Familias Damnificadas por emergencias o desastres	TOTAL VALOR AYUDA EN ESPECIE entregadas a Familias damnificadas por emergencias o desastres	TOTAL Cantidad de dinero por ayudas en efectivo a Familias damnificadas por emergencias o desastres	TOTAL Fortalecimiento Organismos de Socorro (CLOPAD y CREPAD) Incluye Corredores de Seguridad	TOTAL Inversión total Realizada en Prevención de Desastres (EN PESOS)
0	0	0,00	4.800.000,00	11.843.552	16.463.552,00

Fuente: Secretaría de Gobierno Departamental

OBSERVACIONES: Corresponde la Ayuda Humanitaria en algunos casos con Mercados, Colchonetas ó Cobijas y El fortalecimiento a los Organismos de Socorro, y CLOPADs con recursos para la compra de equipos, vehículos, ó materiales para realizar las actividades en prevención y atención de desastres así como para la mitigación de riesgos (apoyo con retro excavadora).