

**RENDICION PÚBLICA DE CUENTAS DE LA
GOBERNACIÓN DEL VALLE DEL CAUCA
PARA EL MUNICIPIO DE ALCALÁ**

***“Un derecho de la ciudadanía y un deber de
los servidores públicos elegidos por voto
popular”***

Diciembre de 2007

La Gobernación del Valle del Cauca presenta los resultados de la gestión realizada en cada uno de los municipios vallecaucanos entre el primero de Enero de 2004 y el 31 de Diciembre de 2007, donde la prioridad ha sido la inversión social, fundamentada en el principio según el cual, la democracia tiene sentido si primero son las personas, los seres humanos, empezando por los niños y las niñas.

A continuación se registra una síntesis de los resultados obtenidos por la Gobernación del Valle del Cauca en lo referente a la situación financiera del Departamento entre enero de 2004 y diciembre de 2007 y posteriormente se presenta la rendición de cuentas para el municipio.

**EJE DE GOBERNABILIDAD Y DESARROLLO INSTITUCIONAL
GOBERNACION DEL VALLE DEL CAUCA**

Mejorar la gobernabilidad a partir de la defensa y administración responsable y transparente del patrimonio público, a través del diálogo social, la concertación y la participación ciudadana es el propósito central de este eje.

Para su implementación se han puesto en marcha las políticas de: Fortalecimiento de las Finanzas Públicas, Diálogo Social y Defensa del Patrimonio Público. Entre ellas existe una estrecha interrelación pues la mejor forma de garantizar gobernabilidad no solo es contar con una administración fiscal y financieramente viable para poder llevar a cabo los programas de inversión, especialmente la social, sino que también se requiere avanzar en una cultura de la defensa de lo público y abrir los espacios de participación en la concertación y ejecución de las políticas públicas de manera que permitan generar procesos de inclusión social y fortalecimiento de la legitimidad institucional.

**POLITICA DE FORTALECIMIENTO DE
LAS FINANZAS PÚBLICAS**

Esta política consiste en lograr la viabilidad financiera y fiscal de la administración central y descentralizada aplicando las siguientes estrategias:

a) Mejoramos los ingresos

Por primera vez en la historia de la Gobernación del Departamento del Valle del Cauca en el año 2006 los ingresos totales superaron el billón de pesos. A diciembre del año 2007 se recaudaron \$1.2 billones de pesos



* Incluyendo la condonación del préstamo de educación por \$96 mil millones, los ingresos del 2004 ascenderían a \$970.000 mil millones.
** Ingresos recaudados a Dic. 10/07 más proyección a Dic. 31/07.
Fuente: Secretaría de Hacienda Departamental

b) Disminuimos los gastos de funcionamiento en el marco del ajuste fiscal

Al 31 de diciembre del año 2007 el indicador de cumplimiento de la Ley 617 fue del 45.1%. La aplicación de esta Ley se ha hecho sin afectar el bienestar social de los trabajadores, a quienes les hemos incrementado los salarios en varios puntos por encima de la inflación causada y se han pagado puntualmente las mesadas de más de 6.800 pensionados.

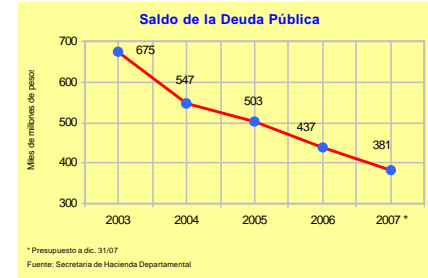
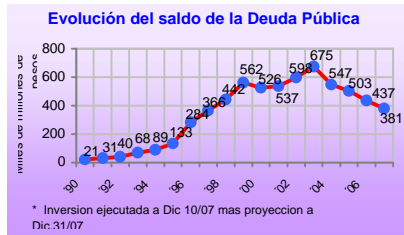

En el año 2004 el Ministerio de Hacienda y Crédito Público le condonó al Departamento Deuda Pública por \$96.822 millones como reconocimiento del manejo responsable de los recursos de educación. En conjunto, estas acciones dieron cumplimiento a la meta de disminuir el endeudamiento del Departamento y de hacerlo viable y sostenible financieramente.

c) Rebajamos y Renegociamos la Deuda Pública del Departamento

Al 31 de diciembre de 2007, la deuda pública del Departamento quedó en \$381 mil millones de pesos. De ésta manera la rebajamos durante el periodo de nuestro gobierno en \$294 mil millones de pesos.

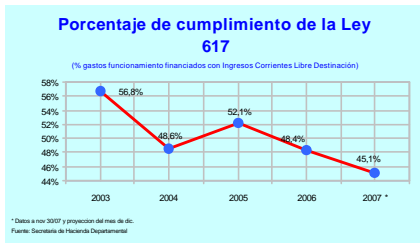

d) Incrementamos la inversión, priorizando la social

El total de lo invertido en estos cuatro años de gobierno, incluyendo los programas sociales, fue de 2.4 billones de pesos, cifra sin precedentes en la historia del Departamento del Valle del Cauca.

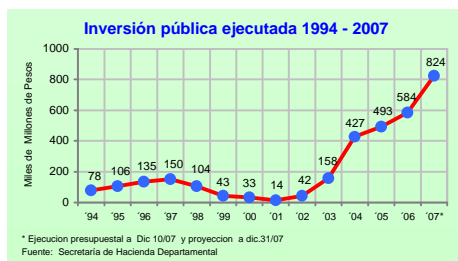

e) Cumplimos con la Ley 358 de 1997 que fija los límites establecidos para el endeudamiento de las entidades públicas

Con los acuerdos de reestructuración de la deuda, y su consiguiente reducción, se logró que el Departamento en el 2007 cumpliera con los límites establecidos por la Ley 358 para el endeudamiento de las entidades públicas, motivo por el cual hemos sido ubicados por la Dirección General de Apoyo Fiscal del Ministerio de Hacienda en situación de semáforo verde, lo cual significa que la Gobernación ha llevado el endeudamiento a niveles financieramente sostenibles

f) Fortalecimos las Cuentas o Fondos Especiales de Pensiones

La Gobernación del Valle del Cauca fortaleció las provisiones de recursos que a mediano plazo permitirán asegurar la sostenibilidad del pago de las pensiones.

Fondo de Pensiones	Valor Depositado	Entidad donde está Consignado
Fondo de Pensiones Territoriales – FONPET	\$379 mil millones de pesos	Cuenta especial del Ministerio de Hacienda y Crédito Público.
Fondo de Pensiones del Valle del Cauca – FODEVAC (Sector Salud)	\$73 mil millones de pesos	Fiducia del Banco Cafetero
Fondo de Pensiones del Departamento -	\$14 mil millones	Fiduciaria Popular
Fondo de Pensiones de Telepacífico	\$1.117 millones	Fiducafe
Fondo de Pensiones de la Biblioteca Departamental	\$573 millones	Fidupopular
Fondo de Pensiones Beneficencia del Valle	\$370 millones	Fiducafe
Fondo de Pensiones de la Industria de Licores del Valle	\$17 mil millones de pesos	Infivalle
TOTAL	\$485.060 mil millones de pesos	

En el caso del Fonpet, nos colocamos al día con los aportes de los años 2.000 al 2.002 que no habían sido pagados.

g) Aprobamos un presupuesto total de \$1.4 billones de pesos, para la vigencia del 2008, de los cuales el 59% será para inversión, principalmente la social

El Presupuesto de la Administración Central del Departamento para la vigencia fiscal 2008, presenta un incremento del 15.6% al pasar de \$1.25 billones en el 2007 a \$1.46 billones en el 2008, de los cuales \$871 mil millones de pesos están destinados para inversión, principalmente en lo social.

MUNICIPIO DE ALCALA

I. DATOS GENERALES

GENERALIDADES

Fecha de Fundación: 1791.
 Fundador: Don Sebastián de Marizancena.
 Erigido Municipio el 31 de Marzo de 1919.
 Altitud: 1.290 metros sobre el nivel del mar
 Extensión: 61 Km²
 Temperatura promedio: 21 °C
 Nombre del alcalde actual: GABRIEL SUÁREZ GARTNER, Alcalde (E)
 Categoría del municipio: Sexta (6ª)
 Número de Concejales: Once (11)
 Presidente del Concejo Municipal:
 Hernando Antonio González

POBLACION ENCUESTADA
POR EL SISBEN

SISBEN	POBLACIÓN TOTAL ENCUESTADA POR EL SISBEN CON CORTE A AGOSTO DE 2006			
	Hombres	Mujeres	Total	Part %
Nivel I	3.525	3.395	6.920	53%
Nivel II	2.932	2.901	5.833	45%
Nivel III	134	142	276	2%
Nivel IV, V y VI	1	1	2	0%
Total	6.592	6.439	13.031	100%
Urbana	5.347	5.298	10.645	82%
Rural	1.245	1.141	2.386	18%

Fuente: DNP – Secretaría de Planeación Departamental

DEMOGRAFÍA – CENSO 2005

Censo 2005	Hombre	Mujer	Total	Part. %
Total Valle	1'944.995	2'107.540	4'052.535	
Total Alcalá	6.449	6.267	12.716	100%
Urbana	4.535	4.571	9.106	72%
Rural	1.914	1.696	3.610	28%
Edades	Hombre	Mujer	Total	Par %
0 - 4	622	582	1.204	9%
5 - 9	687	672	1.359	11%
10 - 14	666	661	1.327	10%
15 - 19	628	580	1.208	9%
20 - 24	510	481	991	8%
25 - 59	2.650	2.629	5.279	42%
60 - 75+	686	662	1.348	11%

Total Viviendas	Total Hogares	Total Unidades Económicas	Total Unidades Agropecuarias	Total LEAS
3.332	3.376	410	894	2

LEAS: Lugares Especiales de Alojamiento (Cárceles, Ancianatos, Orfelinatos, etc).

El 98% de la población de Alcalá se puede considerar pobre (niveles 1 y 2 del SISBEN). La población total encuestada por el SISBEN, 13.031 personas, supera la población total arrojada por el censo, 12.716, en 315 habitantes, según información de este último sin ajustar. No obstante, no se pueden descartar duplicidades de encuestas o población flotante.

COBERTURAS – SERVICIOS
PUBLICOS – FUENTE CENSO 2005

COBERTURAS – CENSO 2005	Total	Urbana	Rural
% Viviendas con Acueducto	97%	99%	95%
% de Vivienda con Alcantarillado	80%	98%	53%
% de Vivienda con Electricidad	97%	99%	96%
% de Vivienda con Telefonía Fija	19%	26%	8%
% de Vivienda con Gas	0%	0%	0%

**NIVEL EDUCATIVO ALCANZADO
POR LA POBLACION – CENSO 2005**

	Total	Urbana	Rural
Total	100.0%	100.0%	100.0%
Ninguno	14%	13%	17%
Preescolar	5%	6%	3%
Primaria completa	14%	13%	15%
Primaria incompleta	36%	34%	40%
Secundaria completa	5%	5%	5%
Secundaria incompleta	14%	14%	13%
Media académica completa	6%	7%	3%
Media académica incompleta	1%	2%	1%
Media técnica completa	2	2%	1%
Media técnica incompleta	0	0%	0%
Normalista completa	0	0%	0%
Normalista incompleta	0	0%	0%
Técnico profesional	0	0%	0%
Tecnológica	0	1%	0%
Profesional	1	1%	1%
Especialización	0	0%	0%
Maestría	0	0%	0%
Doctorado	0	0%	0%
Sin información	0	0%	0%

Según el censo del 2005 los años cursados de estudio completos e incompletos por la población total de Alcalá es la siguiente: 50% primaria, 19% secundaria, 9% media y 1% profesional.

**ASISTENCIA EDUCATIVA
COBERTURA EN SALUD**

TASA DE ASISTENCIA ESCOLAR POR RANGOS DE EDAD	
Municipio	Alcalá
Preescolar 3-5	58.4%
Primaria 6-10	87.5%
Secundaria 11-17	70.3%
Postsecundaria 18-26	11.4%
Postsecundaria 27 y más	1.1%

Fuentes: Censo de población 2005.

COBERTURA EN SALUD				
	2003	2004	2005	2006
Afiliados Régimen Subsidiado ⁽¹⁾	5.113	5.644	5.875	6.368
Afiliados Régimen Contributivo ⁽²⁾	1.950	1.556	1.627	1.919
Total Afiliados	7.063	7.200	7.502	8.287
Proyecciones de población ⁽³⁾	16.550	16.647	16.739**	-
% Población Cubierta	43%	43%	45%	-

Fuentes: (1) Secretaría de Salud Departamental. (2) Supersalud. (3) Secretaría de Planeación Departamental – Se utilizan las proyecciones de población con base en el censo de 1993 para hacer comparables las coberturas por años.

En salud se observa un mayor incremento de cobertura a partir del 2003, lo cual refleja el énfasis que se esta haciendo en la inversión social.

OTROS INDICADORES ARROJADOS POR EL CENSO DEL 2005



BOLETÍN

Censo General 2005
Perfil Alcalá – Valle del Cauca



1 de 4



Reseña Municipal

Alcalde: Gina Escobar Lopez

Fecha de censo:
26/01/06-06/03/06

Director Operativo
Dr. Ernesto Rojas Muñoz

Subdirector
Dr. Pedro José Fernández Ayala

Directora de Gestión y Desarrollo
Dra. Carolina Sierra Rios

Coordinador General
Dr. Luis Hernando Pérez Carrera

Equipo de Coordinadores
Edgar Sardi Peres
Francisco Alforda H
Wilfrido Bautista Hincapié
Cari los Sánchez Rave
Luis Guillermo Ramírez
Luz Maritza Medina
Claudia Helen González
Aracely Rodríguez C.

BOGOTEC
De el mes de julio de 2005, el Instituto Colombiano de Normas Técnicas y Certificación (ICONTEC) le otorgó al CENSO la certificación de gestión de la calidad a su sistema, evaluado y aprobado con éxito en la norma ISO 9001:2000.

Para mayor información consulte nuestro página web www.dane.gov.co

1. Módulo de Viviendas

Tipo de vivienda

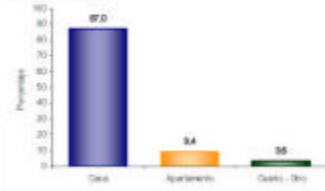

El 87,0% de las viviendas de Alcalá son casas.

Servicios con que cuenta la vivienda

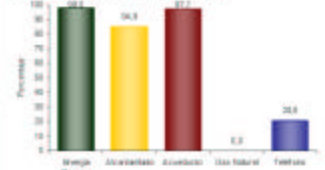

En Alcalá:

- El 98,0% de las viviendas tiene conexión a Energía Eléctrica.
- No tiene conexión a Gas Natural.

Hogares con actividad económica.



El 6,2% de los hogares de Alcalá tienen actividad económica en sus viviendas.

Hogares según número de personas



Aproximadamente el 69,3% de los hogares de Alcalá tiene 4 o menos personas.

2. Módulo de Hogares

Número de personas por hogar

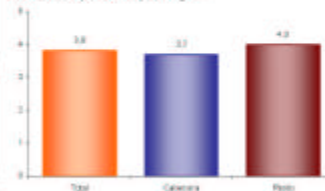

El número de personas por hogar en Alcalá es de 3,8.

Personas viviendo en el exterior

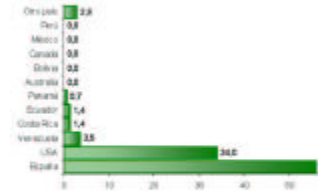

Se evidencia:

- Del total de hogares de Alcalá el 2,7% tiene experiencia migratoria internacional.
- Del total de personas de estos hogares residentes de forma permanente en el exterior el 56,0% está en España, el 34,0% en USA y el 3,5% en Venezuela.

Elaborado y revisado: 20/07/06 Información correspondiente a la población censada en hogares particulares
Validado y aprobado: 2/07



DANE

BOLETÍN

Censo General 2005

Perfil Alcalá – Valle del Cauca



2 de 4



Reseña Municipal

Alcalde: Gina Escobar Lopez

Fecha de censo: 26/11/06-06/03/06

Directa Desplazamiento
Dr. Ernesto Rojas Morales

Subdirecta
Dr. Pedro José Fernández Aguilá

Directora de Censos y Demografía
Dra. Camelia Torres Ríos

Coordinador General
Dr. Luis Hernando Páez Carrero

Equipo de Coordinadores:
Edgar Sardi Pera
Francisca Abadía H.
Wilfredo Barrios Ponce
Carlos Sánchez Rivas
Luis Guillermo Ramírez
Luis María Herrera
Claudia Helen González
Arturo Rodríguez C.

ICONEC
En el mes de julio de 2005, el Instituto Colombiano de Planificación Urbana – ICONEC – le otorgó al DANE la certificación de gestión de la calidad a su sistema, evaluado y aprobado con base en la norma Internacional ISO 9001:2000.

Para más información visite nuestro página web: www.dane.gov.co

3. Módulo de Personas

Población por sexo

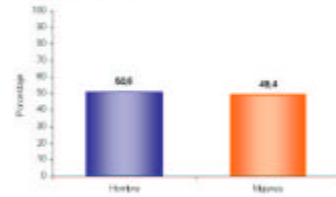

Del total de la población de Alcalá el 50,6% son hombres y el 49,4% mujeres.

Estructura de la población por sexo y grupos de edad

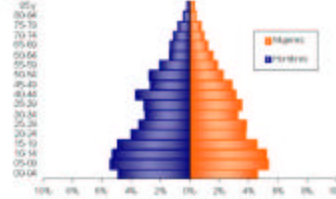

Se evidencia:
• Efecto de la migración por sexo y edad y sobre mortalidad masculina.

Pertenencia étnica

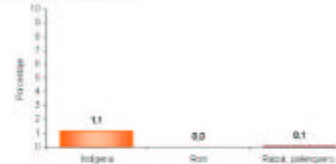

El 1,1% de la población residente en Alcalá se autorreconoce como indígena.

Tasa de alfabetismo de la población, cabecera resto

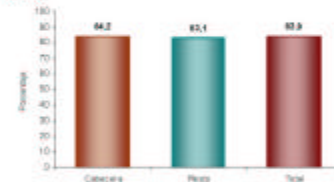

El 83,9% de la población de 5 años y más de Alcalá sabe leer y escribir.

Asistencia escolar



El 58,4% de la población de 3 a 5 años asiste a un establecimiento educativo formal; el 87,5% de la población de 6 a 10 años y el 70,3% de la población de 11 a 17 años.

Nivel educativo



El 49,8% de la población residente en Alcalá, ha alcanzado el nivel básica primaria y el 26,6% secundaria; el 1,1% ha alcanzado el nivel profesional y el 0,8% ha realizado estudios de especialización, maestría o doctorado. La población residente sin ningún nivel educativo es el 14,2%.

Información correspondiente a la población censada en hogares particulares

Estado y nivel: 2005

Fecha y versión: 2007



Reseña Municipal

Alcalde: Gina Escobar Lopez

Fecha de censo: 26/01/06-06/03/06

Director Departamento: Dr. Ernesto Rojas Morales

Subdirector: Dr. Pedro José Fernández Ayala

Directora de Censos y Demografía: Dra. Carolina Sotelo Rojas

Coordinador General: Dr. Luis Fernando Páez Carrero

Tipo de Censal: Eugenio Suárez Perera, Francisco Arboleda H., Wilton Barrios Plasas, Carlos Sánchez Rivas, Luis Guillermo Sánchez, Luz Maritza Medina, Claudia Helen González, Rosalva Rodríguez C.

ICOMTEC: En el mes de julio de 2005, el Instituto Colombiano de Formas Técnicas - ICOMTEC, le otorgó al DANE la certificación de gestión de la calidad a su sistema, diseñado y aprobado con base en la norma internacional ISO 9001:2000.

Para mayor información visite nuestra página web: www.dane.gov.co

Estado conyugal

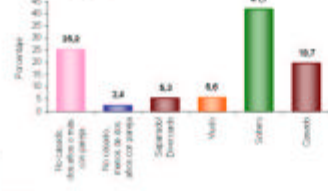

El 27,6% de las personas de 10 años y más de Alcalá viven en unión libre.

Prevalencia de limitaciones permanentes por sexo

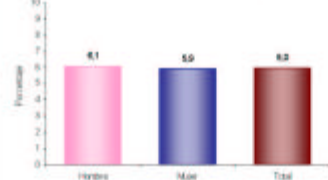

El 6,0% de la población de Alcalá presenta alguna limitación permanente. El 6,1% en los hombres y el 5,9% en las mujeres.

Prevalencia de limitaciones permanentes por grupos de edad y sexo

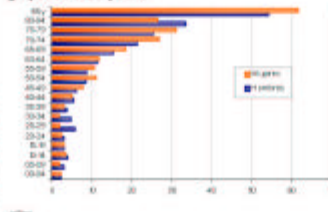

Las limitaciones permanentes aumentan con la edad. El 60% de la población en esta condición se presenta a partir de los 35 años.

Distribución de la población según lugar de nacimiento

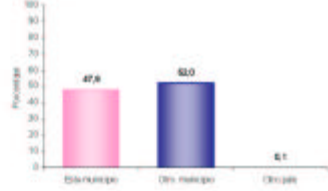

El 52,0% de la población de Alcalá nació en otro municipio.

Residencia de 5 años antes (población de 5 años o más)

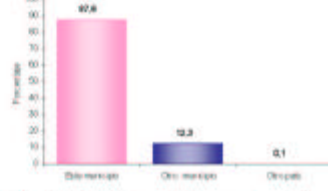

El 12,5% de la población mayor de 4 años residente actualmente en Alcalá procede de otro municipio y el 0,1% de otro país.

Causa cambio de residencia

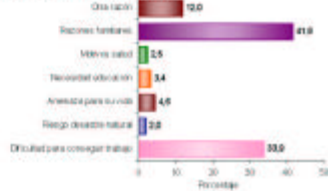

El 41,6% de la población de Alcalá que cambió de residencia en los últimos cinco años lo hizo por razones familiares. El 33,9% por dificultad para conseguir trabajo; el 12,0% por otra razón y el 4,6% por amenaza para su vida.

Botón y nivel: 20/05
 Válido y preciso: 2/07

Información correspondiente a la población censada en hogares particulares

4. Módulo de Económicas



Reseña Municipal

Alcalde: Gina Escobar Lopez

Fecha de censo:
25/01/06-05/03/06

Director Departamento:
Dr. Ernesto Rojas Morales

Subdirector:
Dr. Pedro José Fernández Ayala

Directora de Censos y Demografía:
Dra. Carolina Sierra Rios

Coordinador General:
Dr. Luis Hernando Páez Carrero

Equipo de Coordinadores:
Edgar Sardi Peres
Francisco de la Cruz H.
Winston Buitrago Macías
Carlos Sánchez Rivas
Luis Guillermo Ramírez
Luz Maritza Medina
Claudia Helen González
Amadeo Rodríguez C.

ICONTEC
En el mes de julio de 2005, el Instituto Colombiano de Estadística –ICONTEC– le entregó al DANE la certificación de gestión de la calidad a su sistema, evaluado y aprobado con base en la norma internacional ISO 9001:2000

Para mayor información visite nuestra página web www.dane.gov.co

Establecimientos según actividad

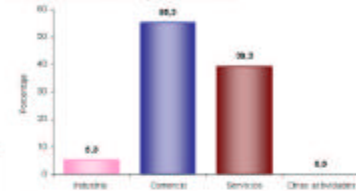

El 5,3% de los establecimientos se dedican a la industria; el 55,3% a comercio; el 39,3% a servicios y el 0,0% a otra actividad.

Establecimientos según escala de personas ocupadas el mes anterior al censo

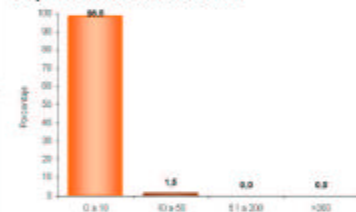

El 99,5% de los establecimientos ocupó entre 1 y 10 empleos el mes anterior al censo.

Establecimientos según escala de personal por actividad económica

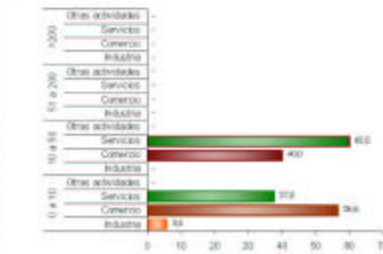

En los establecimientos con mayor número (0 a 10 empleos) el Comercio (56,6%) es la actividad más frecuente y en el grupo de 10 a 50 personas la actividad principal es Servicios (60,0 %).

Información correspondiente a la población censada en hogares particulares

Bakana y demás: 310724
Valde y demás: 127

INVERSION

La inversión total del Departamento entre enero de 2004 y Diciembre de 2007, fue de **2 billones 383.273 millones de pesos**, desvirtuando los pronósticos que no veían posible reactivar la inversión antes del 2008.

En Alcalá la gestión del Departamento entre enero de 2004 y diciembre de 2007 permitió una inversión de \$ 16.343 millones.

INVERSION EN ALCALA	Acumulado	Part %
	Ene 04 - Dic 07	
Infraestructura	\$ 200.399.040	1,23%
Agricultura	\$ 109.810.780	0,67%
Cultura y Turismo	\$ 71.169.166	0,44%
Desarrollo Social	\$ 77.835.574	0,48%
Educación	\$ 10.673.330.269	65,31%
Equidad de Género	\$ 8.628.277	0,05%
Gobierno	\$ 106.758.480	0,65%
Salud	\$ 3.059.015.970	18,72%
Vivienda	\$ 91.329.366	0,56%
Fortalecimiento Nutricional (1)	\$ 426.762.923	2,61%
Infivalle	\$ 34.594.522	0,21%
Biblioteca	\$ 9.500.000	0,06%
Bellas Artes	\$ 5.900.000	0,04%
Indervalle	\$ 51.542.187	0,32%
UES	\$ 329.860.612	2,02%
Recreavalle	\$ 98.866.785	0,60%
Imder Municipal	\$ 40.693.389	0,25%
P.A.A.R.	\$ 14.486.959	0,09%
Acuavalle	\$ 932.129.211	5,70%
Total	\$ 16.342.613.510	100,00%

(1) Este programa incluye Desayunos Escolares y Complemento Nutricional.

La inversión en Alcalá, estuvo dirigida principalmente a lo social con énfasis en educación (65,31%), salud (18,72%), Saneamiento Básico - UES, P.A.A.R. y Acuavalle - (7,81%) y en fortalecimiento nutricional (2,61%), principalmente.

En la inversión total en educación se incluyen los servicios educativos que entre enero de 2004 y diciembre de 2006 ascendieron a \$ 7.512 millones, representados principalmente por nómina de docentes, personal administrativo y ampliación de cobertura, tal como lo establece la sentencia de la Corte Constitucional C-151 de abril de 1995. Esta inversión se realizó con recursos del Sistema General de Participaciones SGP, y se especifica su valor para diferenciarla del resto de la inversión efectuada en educación.

Igualmente, la inversión en salud también incluye el servicio del personal de salud que atiende a la población en la red pública hospitalaria.

II. BIENESTAR SOCIAL

PROGRAMA DE FORTALECIMIENTO NUTRICIONAL

DESAYUNOS Y ALMUERZOS ESCOLARES

Los Desayunos y Almuerzos Escolares son una prioridad social para el Departamento que no sólo contribuyen a mejorar el estado nutricional de los estudiantes de bajos recursos de las escuelas públicas, sino que también incentiva la vinculación, la permanencia de los estudiantes en las mismas y su rendimiento académico. Igualmente, se dinamiza la economía del municipio al adquirir los insumos a los productores locales, genera empleo directo con las manipuladoras de alimentos y se promueve la participación ciudadana a través de la veeduría que la comunidad ejerce al programa.

ESTUDIANTES BENEFICIADOS CON DESAYUNOS Y ALMUERZOS ESCOLARES

PERIODO 01 ENE 2004 – 31 DIC 2007

ITEM	VALOR
Desayunos Escolares	3.089
Almuerzos Escolares	804
N° de Operadores	1
N° de Sedes Educativas	9
N° de Comités Operativos Locales	9
N° de Comités Técnicos	1

Fuente: Despacho de la Gestora Social del Departamento

INVERSION ACUMULADA 2004 -2007 EN DESAYUNOS Y ALMUERZOS ESCOLARES

Entidad	Inversión Realizada
Gobernación	381.838.673
Municipio	95.520.043
ICBF	440.067.365
TOTAL	917.426.081

Fuente: Despacho de la Gestora Social del Departamento

COMPLEMENTO NUTRICIONAL

En cuanto al programa de Complemento Nutricional, éste se orienta a menores de 5 años de edad y madres gestantes y lactantes, de estratos 1 y 2, con el propósito de mejorar el estado nutricional de la infancia en situación de pobreza desde sus primeros años de vida. El complemento consiste en entregar semanalmente un kilo de arroz, una libra de frijol y una libra de lenteja, un kilo de panela, 380 gramos de leche en polvo, 250 gramos de pasta para sopa y bienestarina una vez al mes.

La inversión realizada de este programa es realizada por el departamento y se cuenta con otros aportes en especie por parte de la Arquidiócesis y Diócesis del Valle, Comfandi y Fundapuestas.

El Programa Complemento Nutricional inició en diciembre del 2005 y progresivamente se fueron sumando municipios hasta cubrir la totalidad de los municipios del departamento mediante la entrega de 2'380.143 complementos que beneficiaron a 39.750 familias en todo el departamento.

Además de la entrega de los complementos, el programa realiza seguimiento al estado de salud nutricional

de los beneficiarios. Paralelamente, el programa contribuye a la convivencia familiar y comunitaria a través de charlas, talleres y diplomados con temas relacionados con principios y valores para ayudar a una sana convivencia. También, se incentiva y apoya la conformación de unidades productivas mediante capacitación en oficios y empresarial.

De la mano de este trabajo se ha logrado estimular la participación comunitaria a través de la veeduría ciudadana por lo que en cada parroquia de Alcalá se ha constituido un Comité de Seguimiento.

ALCALA	Acumulado Enero de 2004 - Diciembre de 2007
N° de complementos nutricionales entregados	15.700
N° de menores de 5 años atendidos	319
N° de madres gestantes y lactantes atendidos	31
Inversión en Complemento Nutricional -	\$ 131.715.000
N° de menores de 5 años con seguimiento de control y desarrollo	0

Fuente: Despacho de la Gestora Social del Departamento.

ECOHUERTAS

Se implementaron 17 ecohuertas en igual número de sedes educativas del municipio, donde se entregaron kits agrícolas y pecuarios. La inversión en el programa para este municipio fue de \$ 14'076.595.

La producción de estas ecohuertas, en la que participa toda la comunidad educativa, tiene por finalidad propiciar una experiencia pedagógica, fomentar hábitos nutricionales saludables y proveer insumos para los Desayunos y Almuerzos Escolares e incluso

le apunta a contribuir a la elaboración de almuerzos escolares.

SALUD

La inversión en el sector Salud esta orientada a la recuperación de la Red de Prestación de Servicios de Salud y al sostenimiento y ampliación de la población atendida, que incluye la contratación con el Hospital San Vicente de Paúl: La ampliación del régimen subsidiado de salud y la inversión en psicólogos escolares para brindar atención a la población pobre no asegurada (énfasis en madres y niños), así como la dotación y adecuación física del hospital y los centros y puestos de salud, programas de salud pública para la tercera edad, a través de los ancianatos, y programa de psicólogos escolares, entre otros.

ACCIONES EN SALUD	Acum Ene 04 a Dic 07
% cobertura en Vacunación en menores de 5 años (Triple Viral-MMR) Sarampión, Paperas, Rubéola (Para verificar Esquemas Completos Vacunación)	71%
% cobertura en Vacunación en recién nacidos (BCG) Tuberculosis	79%
No. De IPS publicas y privadas verificadas en sus condiciones de habilitación	9
N° de Total de Afiliados al Régimen Subsidiado de Salud	6.719
N° de Mujeres afiliados al Régimen Subsidiado de Salud	3.073
N° de Hombres afiliados al Régimen Subsidiado de Salud	2.957
No. Menores de edad afiliados al régimen subsidiado de salud	947
No. Total de afiliados al Sistema de Seguridad Social en Salud (contri+Subsi)	8724

Fuente: Secretaría de Salud Departamental

INVERSION EN SALUD DESAGREGADA POR PROGRAMAS	Acumulado Ene 04 - Dic 07
Inversión en salud desagregada por programas y por municipio	\$2.947,459,112.33
Inversión en sostenimiento y ampliación del régimen subsidiado de salud	\$179,801,612.33
Inversión en Psicólogos Escolares	\$58,009,870
Institución Educativa con inversión del Programa Psicólogos Escolares: Arturo Gómez Jaramillo	
Hospital San Vicente De Paúl	
Contratación realizada con el Hospital (Incluido el PAB y la atención de la población pobre no asegurada)	\$2,564,272,630

Entre enero de 2004 y diciembre de 2007 el Departamento realizó una inversión total en salud en el Municipio de Alcalá por \$2.947 millones, la cual incluye, la contratación realizada con el Hospital San Vicente de Paúl que asciende a \$2,564 millones.

PROGRAMA DE PSICOLOGOS ESCOLARES	Acumulado Ene 04 a Dic 07
No. De psicólogos escolares por municipio (totalizar los psicólogos asignados a las instituciones educativas de cada municipio)	3
No. De estudiantes atendidos por los psicólogos escolares	2757
No. De Docentes Capacitados en talleres de convivencia y de prevención de consumo de sustancias psicoactivas	85
% de instituciones educativas con cobertura de psicólogos	100%

Fuente: Secretaría de Salud Departamental

De otro lado, el Hospital Departamental Psiquiátrico extiende sus servicios al municipio a través de la atención de 3 pacientes, mediante la entrega de medicamentos psiquiátricos a población pobre no asegurada.

EDUCACION

Alcalá es un Municipio **NO CERTIFICADO** que a diciembre de 2007 registraba 3.348 estudiantes desde pre-escolar hasta grado once, tanto en el sector oficial como no oficial. La inversión en educación es financiada principalmente con recursos del sistema general de participaciones – SGP.

El costo del servicio educativo, incluida nomina y ampliación de cobertura, es considerada inversión según la sentencia C-151 de abril de 1995, la cual establece que los gastos financiados con recursos del SGP deben ser manejados como gastos de inversión, por dirigirse al financiamiento de los servicios a cargo de las entidades territoriales, los cuales corresponden con la finalidad social del Estado.

EDUCACIÓN	Acumulado Ene 04 a Dic 07
Inversión en Nomina Educativa (incluye aportes patronales y aportes parafiscales)	\$7.978'022.280
En Adecuación en Infraestructura	\$85'050.188
Inversión Dotación Escolar	\$75'943.135
Mochila Escolar Inversión	\$9'760.000
Transporte Escolar Inversión	\$35'000.000
Total Inversión en Educación	\$8.184'775.603

Fuente: Secretaría de Educación Departamental.

El programa **Mochila Escolar** busca dotar a estudiantes de bajos recursos de los útiles escolares básicos

MOCHILA ESCOLAR	Acumulado Ene 04 - Dic 07
No. De Estudiantes de grado cero, básica primaria y grado sexto beneficiados	1.908
Establecimientos educativos beneficiados	2

Fuente: Secretaría de Educación Departamental.

Por su parte, el programa de **Transporte Escolar Gratuito** se ofrece en áreas rurales del municipio de gran dispersión para que estudiantes de bajos recursos puedan asistir a establecimientos educativos oficiales distantes al lugar de residencia.

PROGRAMA DE TRANSPORTE RURAL	Acumulado Ene 04 - Dic 07
N° de Estudiantes Beneficiados	299

Fuente: Secretaría de Educación Departamental.

Con la dotación de 2 instituciones educativas (San José y Arturo Gómez Jaramillo), en Alcalá se beneficiaron 3.348 estudiantes, incentivando el aprendizaje en los estudiantes matriculados y mejorando la oferta con mobiliario, implementos deportivos, tableros, pintura, laboratorios de física y química, material didáctico, bibliotecas, equipos de cómputo, herramientas agrícolas, instrumentos musicales, aulas especializadas y bibliotecas, entre otros.

DOTACIÓN DE INSTITUCIONES EDUCATIVAS	Acumulado Ene 04 - Dic 07
N° de Estudiantes Beneficiados	3.348
N° de Instituciones Educativas Beneficiadas	0
N° Total de Docentes Cualificados en Cursos Largos y Cortos	80

Fuente: Secretaría de Educación Departamental.

En Alcalá se cualificaron 24 docentes a través de programas de capacitación, cursos de cualificación en temas como ganadería, piscicultura, especies menores, agroindustria, emprendimiento empresarial, ética, y actualización en áreas de lenguaje, matemáticas, ciencias naturales, sociales, ingles, educación artística, investigación educativa, competencias laborales, formación en medios audiovisuales, Escuela Nueva, Aceleración de aprendizaje, Educa-TV, entre otros.

De otra parte, la implementación de metodologías educativas flexibles facilitó el

acceso de niños y niñas a programas especiales (extra-edad, posprimaria, talentos especiales, etc) y la atención a población con condiciones especiales.

De igual forma, la Gobernación del Valle del Cauca implementó en Alcalá programas en las escuelas que permitieron fortalecer la convivencia escolar, constituyendo comités de resolución pacífica de conflictos, estableciendo pactos de convivencia y con estrategias formativas en Cátedra de Paz.

CONVIVENCIA ESCOLAR	Acumulado Ene 04 – Dic. 07
N° de Establecimientos Educativos con Comités de Resolución Pacífica de Conflictos	2
N° de establecimientos educativos con Pactos de Convivencia	2
N° de establecimientos educativos con Pactos de Convivencia a partir de la Constitución Política y los derechos Humanos	2
N° de establecimientos educativos con Estrategias Formativas Cátedra de Paz	2

Fuente: Secretaría de Educación Departamental.

PROGRAMAS DE INNOVACIÓN PEDAGÓGICA Y ACCESO A LA EDUCACIÓN A TRAVÉS DE METODOLOGÍA FLEXIBLES	Acumulado Ene 04 – Dic. 07
N° de Beneficiados con el Programa ONDAS	230
N° de Beneficiados con el Programa Escuela Nueva	388
N° de Beneficiados con el Programa Teleaulas- Educa TV	49
N° de Beneficiados con el Programa de atención a estudiantes con discapacidad	53
N° de Beneficiados con el Programa de atención a estudiantes con talentos especiales	7

Fuente: Secretaría de Educación Departamental.

En el municipio de Alcalá se realizaron programas recreativos en las Instituciones Educativas, a través de convenios, como Conoce tu Capital, Vacaciones Recreativas, Escuela Saludable, Caravana Educativa y Tren Turístico.

PROGRAMAS RECREATIVOS EN LAS INSTITUCIONES EDUCATIVAS	Acumulado Ene 04 - Dic 07
Estudiantes Beneficiados con el Programa Conoce tu Capital	8
Estudiantes Beneficiados con el Programa Vacaciones Recreativas	211
Establecimientos Educativos con Proyectos Implementados en el marco de Programa de escuela Saludable	2
Estudiantes Beneficiados con el Programa Caravana Educativa y Tren Turístico	500

Fuente: Secretaría de Educación Departamental.

CULTURA Y DIFUSION DEL PATRIMONIO NATURAL Y ARQUEOLOGICO

CULTURA

En el tema de cultura, el Departamento realizó acciones para la protección, recuperación y difusión del patrimonio cultural del Municipio. En el municipio existe la “Estación del Ferrocarril” declarada monumento nacional.

En un esfuerzo conjunto con y para la Casa de la Cultura, la Gobernación contribuyó con recursos para la inversión en infraestructura, equipos, vestuario y dotación de instrumentos para la banda Municipal, como apoyo a los procesos de formación y a las expresiones artísticas y culturales.

INVERSIÓN EN CULTURA EN ALCALÁ	Acumulado Ene 04 - Dic 07
Inversión en Patrimonio Cultural (Archivo del Patrimonio Fotográfico y Fílmico, Inventario de Elementos Patrimoniales)	\$ 10'500.001
Inversión Casa de la Cultura en actividades y dotación de equipos, vestuario e instrumentos.	\$ 29.000.000
Inversión en otras actividades culturales (Procesos de formación, Jornadas culturales, apoyo actividades artísticas y culturales).	\$37.757.904
Total inversión cultura	\$ 77'257.905

Fuente: Secretaría de Cultura y Turismo Departamental.

BELLAS ARTES

Bellas Artes, como Institución Pública de Educación especializada en formación en artes, realizó en las instituciones educativas del Municipio el componente artístico en contenidos curriculares a través de programas como Maestros en Artes, Directores de Bandas, Directores de Coros, Semilleros de artistas, Talleres de Murales y Pinturas y montajes de obras para Teatro y Títeres.

BELLAS ARTES	Acumulado Ene 04 – Dic 07
Programas educación no formal	
No Personas vinculadas al curso de Directores de bandas	1
TOTAL INVERSION 2004 - 2007	9.650.000

Fuente: Instituto de Bellas Artes.

INCOLBALLET

Incolballet realizó una función en el municipio de Alcalá, beneficiando a 2.000 personas, en su gran mayoría niños y niñas.

INCOLBALLET	Funciones Ene 04 – Dic 07
espectadores	2000
Funciones gratuitas	1

BIBLIOTECA DEPARTAMENTAL

A través del Fortalecimiento de la Red de Bibliotecas Públicas del Valle coordinada por la Biblioteca Departamental, la comunidad del municipio de Alcalá accedió al conocimiento, a través de programas

como **La Llave Maestra** y **La Llave del Saber**, carnetizando un total de 112 personas en esta localidad de los 10.922 registrados en todo el departamento.

En programas de promoción de la lectura, como **Postre de cuentos** participaron 661 usuarios del municipio, de los 170.000 beneficiados en todo el departamento.

Con el apoyo del Ministerio de Cultura, el municipio fue priorizado en el Plan Nacional de Lectura y Bibliotecas, recibiendo una dotación por valor de \$100 millones, que incluyó material bibliográfico, equipo de cómputo y material audiovisual. De igual forma, con el fortalecimiento de la biblioteca municipal, la Biblioteca Departamental ha venido acercándose cada vez más al Municipio dando la oportunidad a la comunidad y especialmente a la población infantil, de disfrutar del maravilloso mundo del conocimiento a través de la entrega de libros, material audiovisual y salas de lectura, como complemento para su formación académica y personal.

Inversión realizada de \$13.260.322

PROGRAMAS DE LA BIBLIOTECA DEPARTAMENTAL PARA EL FORTALECIMIENTO DE SERVICIOS DE LA BIBLIOTECA PÚBLICA MUNICIPAL	Usuarios Ene 04 - Dic 07
No. de Usuarios llave maestra - llave del saber en la biblioteca municipal	112
No. de libros entregados	5.887
No. de puestos de lectores, mesas, sillas, cojines sala infantil y estantes entregados	53
No. De software y material audiovisual entregado	5

Fuente: Biblioteca Departamental.

*Incluye dotación gestionada con el Ministerio de Cultura

INCIVA

Al igual que en todos los municipios del Departamento, el INCIVA realizó en el Municipio de Alcalá una investigación sobre

Biodiversidad que arrojó como resultado una Guía de Rutas Verdes que hace parte de la Guía departamental de Rutas Verdes.

DEPORTE, RECREACION Y EDUCACION FISICA

INDERVALLE

El Departamento realizó, a través de **INDERVALLE**, una inversión en Deporte, Educación Física y Recreación en el Municipio, que asciende a \$ 39.008.864 representada en adecuación de infraestructura deportiva, dotación de elementos deportivos, entre otros aspectos. De igual forma se efectuó la adecuación de la cubierta del Parque Recreacional.

INVERSIÓN EN DEPORTE Y EDUCACIÓN FÍSICA	Acumulado Ene 04 – Dic. 07
Inversión Total Realizada por Indervalle	\$ 39.008.864
Inversión realizada en adecuación de infraestructura deportiva	\$ 3'000.000
Inversión realizada en dotación deportiva	\$ 2'469.800
Inversión realizada en juegos escolares	\$3.795.659
Otras Inversiones	\$29.743.405,00

Fuente: INDERVALLE.

RECREAVALLE

Además del Deporte, la recreación fue otro de los aspectos sociales atendidos por el Departamento, puesto que el parque Recreacional de Alcalá ha funcionado de manera permanente, ofreciendo la oportunidad a más de 30.479 visitantes, incluidos los niños y las niñas de disfrutar de sus instalaciones. La inversión en recreación en el Municipio asciende a \$44.879.909 de pesos

RECREACION	Acumulado Ene 04 – Dic. 07
Inversión realizada en Recreación	\$44'879.909
N° de parques recreacionales públicos funcionando	1
N° de visitantes a la red de parques públicos del departamento	81.505
N° de niños beneficiado con el carnaval de la alegría	500
N° de niños beneficiado con las vacaciones recreativas	1210
N° de niños beneficiado con el programa conoce tu capital	90

Fuente: RECREAVALLE.

VIVIENDA, SANEAMIENTO BASICO Y AMBIENTE SANO

VIVIENDA

La inversión realizada en vivienda en el municipio de Alcalá, asciende a \$56.329.366 millones de pesos, con la cual se financió el mejoramiento de 22 viviendas urbanas en el barrio Las Delicias y 16 rurales. Con los programas de vivienda realizados se generaron 95 empleos directos e indirectos y se beneficiaron 152 personas en el municipio.

INFORMACION DE VIVIENDA	Acumulado Ene 04 a Dic 06
Mejoramiento Vivienda Urbana	
No. viviendas	22
Inversión	\$27'000.000
Mejoramiento Vivienda Rural	
No. viviendas	16
Inversión	\$29'329.366

Fuente: Secretaría de Vivienda Departamental

ACUAVALLE

Acuavalle invirtió en el municipio de Alcalá un total de \$664'624.311 en acueductos y alcantarillados, generando 96 empleos directos e indirectos. Esta inversión se

refleja en los niveles de cobertura que tanto en acueducto como en alcantarillado tiene el municipio.

Acueductos y Alcantarillado	Acumulado Ene 04 a Dic 07
Total Inversión Acueducto	\$146'561.288
Total Inversión Alcantarillado	\$518'063.023
Total Inversión	\$664'624.311
Empleos Directos e Indirectos	96
Población beneficiada	8.838
% Cobertura Acueducto	100%
% Cobertura Alcantarillado	95%

Fuente: ACUAVALLE.

UES

La **Unidad Ejecutora de Saneamiento del Valle del Cauca – UES Valle**, ha ejecutado recursos en Agua potable, Saneamiento básico, Enfermedades de Transmisión Vectorial – ETV, alimentos, zoonosis y otros programas, por la suma de \$ 390.458.401 millones, durante el periodo comprendido entre Enero del 2004 y Diciembre del 2007.

INVERSIÓN SOCIAL	Acumulado Ene 04 a Dic 07
Agua Potable y Saneamiento Básico	102.430.337
ETV y Zoonosis	84.003.928
Sanidad Portuaria**	
Salud Ocupacional y Protección Ambiental	91.440.391
Alimentos y Medicamentos	50.356.863
Gastos operativos	62.226.883
Total Inversión Social	390.458.401

** Ojo: Para los municipios de Palmira y Buenaventura

Durante el mismo periodo se realizó **Análisis de la Calidad del Agua** mediante la inspección del acueducto urbano y de 17 acueductos rurales existentes en el municipio.

En los acueductos urbanos se han realizado 98 muestreos fisicoquímicos y

microbiológicos de la calidad del agua entre en estos sistemas, cumpliendo con dichos parámetros.

En este mismo periodo, se efectuaron 33 muestreos fisicoquímicos y microbiológicos, y con el fin de mejorar la calidad del agua de los acueductos rurales, se ha instalado 5 sistemas de desinfección de agua.

CALIDAD DE AGUA	Acumulado Ene 04 a Dic 07
No. Acueductos Inspeccionados	
Urbanos	1
Rurales	17
Calidad del Agua Urbana	
No. Muestras Fisicoquímicas	98
No. Muestras microbiológicas	98
Calidad del Agua Rural	
No. Muestras Fisicoquímicas	33
No. Muestras microbiológicas	33
Instalación de sistemas de desinfección de agua	
Sistemas desinfección instalados en Acueductos Rurales	5

Fuente: Unidad Ejecutora de Saneamiento- UES.

La UES realiza la vigilancia sobre la calidad de los alimentos que se suministran en el programa de desayunos escolares. Entre el año 2004 al 2007 se realizaron 41 muestras de las raciones a los niños y niñas del municipio.

CALIDAD DE LOS ALIMENTOS	Acumulado Ene 04 a Dic 07
N° de Muestras de Alimentos para Consumo Humano	113
N° de muestras tomadas para el programa de desayunos escolares	41

Fuente: Unidad Ejecutora de Saneamiento- UES.

Se han presentado 67 casos de enfermedades de transmisión vectorial y 0 casos de muerte por malaria

CONTROL DE ENFERMEDADES DE TRANSMISIÓN VECTORIAL	Acumulado Ene 04 a Dic 07
N° de Viviendas tratadas con Rociamiento Intradomiciliario	15
N° de casos de Malaria reportados	67
N° de muertos por Malaria	0
Tasa de Mortalidad por Malaria x 100.000 Habitantes	

Fuente: Unidad Ejecutora de Saneamiento- UES

En el municipio de Alcalá, durante el periodo 2004 a año 2007, se han vacunado, 6.194 caninos que corresponde al 87,5% del total de la población del municipio. Además, con las jornadas de desratización han sido beneficiadas 2.611 viviendas.

Igualmente, se realizó el censo canino, de acuerdo con la muestra estadística, se censaron 2054 viviendas y 40 animales fueron beneficiados con el programa de esterilización canina.

CONTROL DE ZONOSIS	Acumulado Ene 04 a Dic 07
N° de Caninos Vacunados contra la rabia 2004 a 2007	6.194
Población Canina estimada 2007	1.272
% de Cobertura en vacunación Canina 2007	87.5
N° de Viviendas de estratos 0, 1 y 2 beneficiadas con Jornadas de Desratización	2.611
Censo Canino – No. De viviendas censadas	2.054
Programa de esterilización canina – No. de animales beneficiados	40

Fuente: Unidad Ejecutora de Saneamiento- UES.

CORPOCUENCAS

En alianza estratégica con ACUAVALLE y organizaciones de base comunitaria locales, CORPOCUENCAS emprendió la tarea de trabajar por la recuperación de las cuencas abastecedoras de acueductos administrados por ACUAVALLE.

PROTECCION DE CUENCAS HIDROGRÁFICAS- CORPOCUENCAS	Acum Ene 04 a Dic 07
N° de Cuencas Hidrográficas Reforestadas y Humedales Protegidos	1
Has de Cuencas Hidrográficas y Humedales Reforestadas y Protegidos	30
N° de Organizaciones de protección de Cuencas Fortalecidas	1
Inversión	65.799.590

Fuente: Corpocuenas

INFIVALLE

El Instituto Financiero para el Desarrollo del Valle, consolidado como el soporte financiero de los Municipios Vallecaucanos, otorgó crédito al Hospital San Vicente de Paúl del Municipio de Alcalá por \$66 millones.

En su programa de Bachilleres beneficiaron 34 Estudiantes de este municipio, con una inversión que ascendió a \$20.996 millones.

INFIVALLE	Acumulado Ene 04 a Dic.07
Valor de las Colocaciones	\$111'000.000
N° de beneficiados del programa Bachilleres	34
Inversión del programa Bachilleres	\$ 20'996.177
Créditos asignados a hospitales	\$111'000.000
Total Créditos asignados	\$111'000.000

Fuente: INFIVALLE.

III-DESARROLLO ECONOMICO Y EMPLEO

AGRICULTURA

La Inversión total de la Gobernación en el sector agropecuario del Municipio fue de \$134'520.435,00.

PROGRAMA	Valor invertido
Seguridad alimentaria	\$94'557.467
Comercialización campesina	\$10'000.000
Cadenas productivas	\$17'333.444
Zonas de desarrollo rural y centros provinciales	\$2'629.524
Construcción de Bioregión	\$10'000.000

Fuente: Secretaría de Agricultura y Pesca Departamental.

Busca el estímulo y la consolidación del desarrollo socio empresarial, productivo, comercial y de innovación tecnológica con énfasis en la producción orgánica, la seguridad alimentaria y el encadenamiento productivo en renglones estratégicos.

Se incrementaron las cadenas productivas agroindustriales, hortofrutícola especialmente la de Aguacate y café especial a través de la federación de cafeteros. Así mismo se fortaleció la cadena avícola con la entrega de pie de cría, beneficiado a 280 familias. Esta inversión alcanzó los \$17'333.444.

HECTÁREAS INCREMENTADAS EN CADENAS PRODUCTIVAS	Acum Ene 04 a Dic. 07
Café	210
Cítricos	6
Hortifrutícola	89
Total (Ha)	305

Fuente: Secretaría de Agricultura y Pesca Departamental.

Se entregaron 3.449 Kilogramos de semillas de maíz, 3.443 Kilogramos de semillas de frijol, 52 huertas de patio, 5.268 aves y 4.582 árboles frutales, entre los que se encuentran cítricos, plátanos y aguacate. A través de los programas de seguridad

alimentaria Resa I y II, Huertos de Patio y Gallinas Campesinas, se atendieron 942 familias campesinas con nivel 1 y 2 del SISBEN, con unidades de seguridad alimentaria conformadas por Gallinas ponedoras, semillas de maíz, frijol, yuca, arroz y hortalizas, colinos e plátanos y árboles frutales.

INFRAESTRUCTURA

Con una inversión de \$ 221.021.772 en obras de infraestructura, mejoraron en el municipio las condiciones de transitabilidad y conectividad con el Departamento. Los dineros se destinaron a la pavimentación, mantenimiento, mejoramiento y la rehabilitación de vías, la recuperación de maquinaria, la recuperación y mantenimiento de puentes y el Programa Peones Camineros. Además, se atendieron las emergencias presentadas por fenómenos naturales y antrópicos y se pavimentó el acceso al Hospital San Vicente de Paúl.

INFRAESTRUCTURA	Acumulado Ene 04 a Dic 07
Mantenimiento, mejoramiento y rehabilitación de vías secundarias.	
km. Vías mejoradas	4
No. Empleos Generados	15
Inversión	\$ 144'371.222
Recuperación Maquinaria Pesada	
No. Maquinas Recuperadas	3
km. Vías mejoradas	21
No. Empleos Generados	6
Inversión	\$ 20'000.000
Recuperación y mantenimiento de Puentes	
No. Puentes Recuperados	1
Km de vías mejorada	1
No. Empleos Generados	1
Inversión	\$ 3'992.718
Peones Camineros	
No. peones camineros	27

km. Vías mejoradas	163
Inversión	\$ 22'945.637
Emergencias Viales	
km. Vías mejoradas	4
No. Empleos Generados	30
Inversión	\$ 29'712.196

Fuente: Secretaría de Infraestructura Departamental.

En Alcalá se realizó **Mantenimiento, mejoramiento y rehabilitación de las siguientes vías secundarias**

- Alcalá - Maravélez y Alcalá - La Cuchilla: bacheo para mantenimiento.
- De la vereda La Floresta: construcción obras de arte.
- Hospital San Vicente de Paúl: pavimentación.
- Rurales del municipio: obras de arte y obras complementarias.

En cuanto a **Maquinaria Pesada** se recuperó parcialmente la maquinaria del banco subregional.

De igual forma, se realizaron trabajos de **Recuperación y Mantenimiento de Puentes**, en el caserío La Floresta: construcción de barandas y paso peatonal.

De igual forma, se realizaron trabajos correspondientes a **Emergencias Viales** en las vías del cruce La Cuchilla - Maravélez y en la vereda Bélgica.

TURISMO

En el municipio de Alcalá, la Gobernación del Valle del Cauca invirtió en turismo, a través de la Secretaría de Cultura y Turismo, \$ 19.840.357, destinados a identificar los atractivos del municipio para conformar el inventario turístico, y promocionar los potenciales turísticos.

En el inventario se destacan los sitios naturales de esparcimiento como la desembocadura de la quebrada Los

Ángeles en el río La Vieja; bañaderos naturales ubicados a lo largo de la Quebrada; así como las fincas cafeteras usadas como Echoteles.

DESARROLLO SOCIAL

En procesos de Desarrollo Social propiciaron espacios para el fortalecimiento de las organizaciones sociales y proyectos para grupos poblacionales especiales, con una inversión que ascendió a \$40'271.901. Para los jóvenes se entregaron \$3'000.000 para la dotación del Consejo Municipal de Juventud, \$3'000.000 que se dieron para la consolidación de programas de apoyo a niños y niñas de escasos recursos económicos y \$3'380.952 para la dinamización de la política pública de Juventud.

MUJERES	Acumulado Ene 04 a Dic 07
Organizaciones de mujeres vinculadas a la confluencia departamental:	Nuevo Amanecer
No. de integrantes de las organizaciones de mujeres	600
Aportes efectuados a proyectos u organizaciones	\$17'000.000
Proyectos u organizaciones apoyados	En el 2004 se capacitaron 35 mujeres pertenecientes a la cooperativa COVICAFE, en la elaboración de productos artesanales en cuero, recibiendo técnicas de repujado, grabado, pintura y procesamiento del cuero para el diseño y elaboración de artesanías. Así mismo se hizo entrega de materia prima para continuar su proceso productivo. Con el objeto de garantizar la sostenibilidad de este proyecto se adquirió maquinaria sencilla para la producción artesanal. Producto de este proceso se llegó a la contratación con varias entidades para la elaboración de llaveros valor del aporte \$5'000.000. para el 2005 NUEVO AMANECER Fortalecimiento de la confección y el bordado por valor de \$12'000.000

Fuente: Secretaría de Desarrollo Social.

ADULTO MAYOR	Acumulado Ene 04 a Dic 07
Organizaciones del sector vinculados al acuerdo	"Deseos de Vivir", "Paz y Amor" y "Ansias de Vivir".
No. de integrantes de las organizaciones vinculadas al acuerdo	150
Aportes efectuados a proyectos u organizaciones	\$10'595.238
Proyectos u organizaciones apoyados	En el 2005 se entregaron \$10'000.000 para apoyar la lúdica y un proyecto productivo de elaboración y comercialización de implementos de aseo. En el 2007 \$595.238 aproximadamente para la participación en el programa Nuevo Comienzo

MIPYMES	Acumulado Ene 04 a Dic 07
Aportes efectuados a proyectos u organizaciones	\$6'200.475
Proyectos u organizaciones apoyados	En el 2007 por valor de \$2'390,952 apoyo a artesanos en diseño y procesos metodológicos para el desarrollo de nuevos productos. \$ 3'333.333 para aportar al fortalecimiento del sector artesanal en el Valle del Cauca, a través de actividades de comercialización. \$476.190 para el fortalecimiento del Consejo Regional Mipymes en su función coordinadora de la política de apoyo al sector.

JUVENTUD	Acumulado Ene 04 a Dic 07
Aportes efectuados a proyectos u organizaciones	\$3'380.952
Proyectos u organizaciones apoyados	En el 2007 por valor de \$2'380,952 apoyo al fortalecimiento juvenil en el Valle del Cauca a través de la difusión fomento y organización sobre todo del proceso de constituyente social juvenil y presupuesto

	participativo. \$1'000.000 para difundir lineamientos de política pública de juventud mediante jóvenes dinamizadores de la misma
--	--

SECTOR SOCIAL SOLIDARIO	Acumulado Ene 04 a Dic 07
Aportes efectuados a proyectos u organizaciones	\$357.142
Proyectos u organizaciones apoyados	En el 2007 por valor de \$357.142 para facilitar la organización del congreso departamental del sistema social solidario

DISCAPACIDAD	Acumulado Ene 04 a Dic 07
Organizaciones de discapacidad vinculadas al proceso departamental:	ASODISCALA
No. de integrantes de las organizaciones municipales de discapacidad vinculadas	65
Aportes efectuados a proyectos u organizaciones	\$2'380.952
Aportes efectuados a proyectos u organizaciones	En el 2007 \$2'380.952 para promover el mejoramiento de la calidad de vida de la población en situación de discapacidad, a través de una campaña de sensibilización dirigida a empresarios del dpto. que fomenta la inclusión laboral.

SECTOR COMUNAL	Acumulado Ene 04 a Dic 07
Aportes efectuados a proyectos u organizaciones	\$357.142
Proyectos u organizaciones apoyados	En el 2007 por valor de \$357.142 para promover el fortalecimiento de la organización comunal.

Fuente: Secretaría de Desarrollo Social.

EQUIDAD DE GENERO

PRECISIONES DE LA INFORMACION:

1. La Contratación no se ha realizado con los municipios, no se transfieren los recursos a las administraciones municipales.
2. El total del presupuesto se contrató con varias entidades entre ellas: UNIVALLE, ICESI, CORPOMUJER, FUNDACION MUJER ARTE Y VIDA -MAVI, CENTRO DE APOYOS INTEGRALES PARA LAS MUJERES -CAMI - , IMPRENTA DEPARTAMENTAL, TELEPACIFICO, CORPOVALLE.
3. . El presupuesto se ha proyectado para que se beneficien las mujeres de todos los municipios. Si de algún municipio las mujeres no participan ni se articulan a los procesos colectivos que se vienen adelantando, significa que se incrementan los cupos para mujeres de otros municipios.
4. En la mayoría de los municipios las acciones se coordinan con las Secretarías de Bienestar Social, oficinas de la mujer o quien haga las veces atendiendo el tema específico de las mujeres, en algunos municipios no se logra esta coordinación entonces se coordina directamente con las organizaciones de mujeres.

ACCIONES EJECUTADAS

**A. MATERIALES DE APOYO
PARA LAS
ORGANIZACIONES DE
MUJERES. VALOR TOTAL
\$93.600.000**

Se entregaron en las asambleas municipales de mujeres almanaques con derechos de las mujeres, agenda NOTAS DE MUJER, lapiceros, revista TRAVESIAS

La inversión en el municipio durante el período 01 de enero de 2004 y 31 de diciembre de 2007 fue de **\$6.947.663**

DE LAS MUJERES, CD con video de la Confluencia y conceptos de género, cartilla SOY MUJER Y EMPRESARIA.

Están pendientes de entrega la segunda revista TRAVESIAS DE LAS MUJERES y la publicación de la política pública de equidad de género.

**B. TALLERES, EVENTOS Y
ENCUENTROS PARA EL
FORTALECIMIENTO ORGANIZATIVO DE
LAS MUJERES Y SU INCIDENCIA
POLITICA A NIVEL MUNICIPAL Y
DEPARTAMENTAL \$192,550,000**

Se han realizado talleres municipales para la construcción de agendas comunes de las mujeres, Asambleas departamentales de la Confluencia de Organizaciones de Mujeres, Foros Departamentales sobre Mujer y Poder, Mujer e Incidencia Política, 5 encuentros subregionales preparatorios al Encuentro Departamental, II Encuentro Departamental de Organizaciones de Mujeres donde participaron 500 mujeres de 38 municipios. Se ha apoyado la preparación y realización de foros municipales con los candidatos y candidatas a las alcaldías donde se han socializado las propuestas colectivas de las mujeres y firmado compromisos públicos. Se han publicado las agendas municipales de las mujeres . Se realizó el foro departamental de las mujeres con los candidatos y candidatas a la gobernación. Programa de televisión "DE QUE HABLAMOS LAS MUJERES"

**C. ESCUELA DE FORMACION EN
GENERO, FORMACION EMPRESARIAL Y
MONTAJE DEL OBSERVATORIO DE
ASUNTO DE GENERO \$208,000,000**

500 mujeres participaron en la escuela de formación en género con la Universidad del Valle, 400 mujeres concluyeron la formación empresarial con perspectiva de género con la Universidad ICESI y se adelanta el montaje del observatorio de asuntos de género sobre el tema de la vinculación laboral de las mujeres en el departamento.

D. APOYO PARA PARTICIPACION EN EVENTOS Y FERIAS \$15.000.000

Se apoyó la participación de 59 mujeres del Valle del Cauca en EXPOEMPRESARIA 2007 que se realizó en Bogotá. Se patrocinó la participación de un grupo de mujeres en el Festival Petronio Alvarez, se apoyó a una mujer para participar en Expoartesánias en Bogotá, se apoyó la participación de mujeres plateras y modistas en Expoagroempresarial y artesanal en Septiembre 2007,

E. EXPOMUJER VALLECAUCANA 2007 \$60.000.000

Se realizó esta feria empresarial de las mujeres del 23 al 25 de noviembre, en la cual participaron 250 mujeres empresarias de 28 municipios.

F. CAMPAÑA DE LA NO VIOLENCIA CONTRA LAS MUJERES \$10.331,081

Se adelantó apoyando a las organizaciones de mujeres en algunos municipios con la programación y materiales de difusión.

NOTA: Los presupuestos entregados como inversión en cada municipio están representados en esta descripción de las actividades adelantadas, en casi todas las actividades hay participación de organizaciones de mujeres de la mayoría de los municipios, por lo tanto en unos municipios la inversión es mas alta teniendo en cuenta los avances de los procesos de las confluencias municipales que logran mayores niveles de apropiación y presencia de las mujeres en todas las actividades.

IV - CULTURA DEMOCRATICA Y PAZ

GOBIERNO

La inversión total realizada a través de la Secretaría de Gobierno en Alcalá fue de \$ **106'758.480**

En materia de **Seguridad**, en el municipio se realizó una inversión por **\$93'857.336**, que incluye la dotación a los organismos de seguridad, defensa, socorro y justicia, de

equipos de comunicación, transporte, computo y mobiliario, de los cuales \$ 2,7 millones se destinaron a dotación y promoción del proceso de Formación de Facilitadores de Convivencia, mediante talleres de capacitación.

De igual forma, en el municipio se invirtieron **\$ 12'901.144** en **Prevención y Atención de Desastres**.

PREVENCIÓN Y ATENCIÓN DE DESASTRES (2004 – 2007)					
TOTAL N° familias damnificadas por emergencias o desastres Beneficiadas	TOTAL Tipo y Cantidad de Ayuda en Especie Entregadas a Familias Damnificadas por emergencias o desastres	TOTAL VALOR AYUDA EN ESPECIE entregadas Familias damnificadas por emergencias o desastres	TOTAL Cantidad de dinero por ayudas en efectivo a Familias damnificadas por emergencias o desastres	TOTAL Fortalecimiento Organismos de Socorro (CLOPAD y CREPAD) Incluye Corredores de Seguridad	TOTAL Inversión total Realizada en Prevención de Desastres (EN PESOS)
50	290	5.374.320,00	0,00	7.526.824	12.901.144

OBSERVACIONES: Correspondió la Ayuda Humanitaria en algunos casos con Mercados, Colchonetas ó Cobijas y El fortalecimiento a los Organismos de Socorro, y CLOPADs con recursos para la compra de equipos, vehículos, ó materiales para realizar las actividades en prevención y atención de desastres así como para la mitigación de riesgos (apoyo con retro excavadora).

Fuente: Secretaría de Gobierno Departamental